

**PROJETO PEDAGÓGICO DO CURSO  
SUPERIOR EM TECNOLOGIA  
EM ESTÉTICA E COSMÉTICA**





*Wellington Lins*



*Maria do Carmo Seffair*



*Wellington Lins*



*Leandro Seffair  
Lins de*

*PRESIDENTE*

*Wellington Lins de Albuquerque*

*REITORA*

*Dra. Maria do Carmo Seffair  
Lins de Albuquerque*

*PRÓ-REITORA ACADÊMICA*

*Dra. Cinara da Silva Cardoso*

*DIRETOR ADMINISTRATIVO*

*Me. Wellington Lins de  
Albuquerque Junior*

*DIRETOR FINANCEIRO*

*Me. Leandro Seffair Lins de  
Albuquerque*

---

*PROCURADORA  
INSTITUCIONAL*

*Dra. Alexandra Priscilla Tregue  
Costa*

*COORDENAÇÃO DE ENSINO*

*COMISSÃO PRÓRIA DE AVALIAÇÃO 2023*

*Me. Luciano de Pinho Martins - Presidente*

*Me. Valdir Pavanelo Junior - Representante  
Docente*

*Meyer Alberto Abecassis Neto - Representante  
Técnico Administrativo*

*Dra. Kelen Priscila Oliveira  
Buraslan Marcião*

*Esp. Diego Rafael Cunha  
Cavalcante*

*COORDENADORA DE  
PESQUISA E EXTENSÃO*

*Me. Suelânia Cristina Gonzaga  
de Figueiredo*

*COORDENADORA DE PÓS-  
GRADUAÇÃO*

*Esp. Sístina Souto*

*COORDENADOR DO CURSO  
SUPERIOR DE TECNOLOGIA EM  
ESTÉTICA E COSMÉTICA*

*Me. Maria Gláucia Silva de Lima*

## SUMÁRIO

<b>1. CONTEXTUALIZAÇÃO DA IES .....</b>	<b>.....</b>
1.1 NOME DA MANTENEDORA .....	.....
1.2 NOME E BASE LEGAL DA MANTIDA .....	11
AVENIDA AUTAZ MIRIM 8565, BAIRRO NOVO ALEIXO, CEP: 69099045, MANAUS-AM .....	11
1.3 PERFIL E MISSÃO DA MANTIDA .....	13
1.4 DADOS SOCIOECONÔMICO E SOCIOAMBIENTAIS DA REGIÃO .....	13
<b>2. SÍNTESE DA IES .....</b>	<b>15</b>
2.1 BREVE HISTÓRICO DA MANTENEDORA .....	15
2.2 HISTÓRICO, PERFIL E MISSÃO DO CENTRO UNIVERSITÁRIO .....	15
<b>3. ORGANOGRAMA .....</b>	<b>37</b>
<b>4. CONTEXTUALIZAÇÃO DO CURSO .....</b>	<b>38</b>
4.1 NOME DO CURSO E MODALIDADE DE OFERTA .....	38
4.2 RELATO DO PROCESSO DE CONSTRUÇÃO/IMPLANTAÇÃO/CONSOLIDAÇÃO DO PPC .....	38
4.3 ENDEREÇO DE FUNCIONAMENTO DO CURSO .....	39
AVENIDA AUTAZ MIRIM 8565, BAIRRO NOVO ALEIXO, CEP: 69099045 .....	39
4.4 ATOS LEGAIS DO CURSO E DATA DA PUBLICAÇÃO (AUTORIZAÇÃO/RECONHECIMENTO/RENOVAÇÃO) .....	39
4.5 CONCEITOS DO CURSO (CC, CPC, ENADE) .....	39
4.6 NÚMERO DE VAGAS DO CURSO E TURNOS DE FUNCIONAMENTOS .....	39
4.7 CARGA HORÁRIA TOTAL DO CURSO E TEMPO MÍNIMO E MÁXIMO DE INTEGRALIZAÇÃO .....	39
4.8 PROTOCOLO DE COMPROMISSO OU TERMO DE SANEAMENTO DE DEFICIÊNCIA, MEDIDAS CAUTELARES, TERMOS DE SUPERVISÃO .....	39
4.9 PERFIL DO COORDENADOR .....	40
4.9.1 Nome, formação, titulação, tempo de experiência dentro e fora do magistério .....	40
4.10 TEMPO MÉDIO DE PERMANÊNCIA DO NDE .....	40
4.11 TEMPO MÉDIO DE PERMANÊNCIA DO COLEGIADO .....	41
4.12 DISCIPLINAS EM LÍNGUA ESTRANGEIRA .....	41
4.13 CONVÊNIO .....	41
4.14 QUANTITATIVO ANUAL DO CORPO DISCENTE, DESDE O ÚLTIMO ATO AUTORIZATIVO (INGRESSANTES MATRICULADOS EM TCC, PARTICIPANTES DE PROJETOS DE PESQUISA POR ANO, PARTICIPANTES EM PROJETOS DE EXTENSÃO POR ANO, PARTICIPANTES DE FINANCIAMENTO POR ANO .....	42
4.15 Justificativa para a criação do curso e número de IES que ofertam o curso no Município .....	42
4.15.1 Demandas de Natureza Econômica .....	44
4.15.2 Demandas de Natureza Social .....	45
4.15.3 Demandas Culturais .....	51
4.15.4 Demandas Políticas de Saúde .....	52
4.15.5 Demandas de Natureza Ambiental .....	54
4.16 NÚMERO DE IES QUE OFERTAM O CURSO NO MUNICÍPIO .....	55
<b>DIMENSÃO 1 - ORGANIZAÇÃO DIDÁTICO-PEDAGÓGICA .....</b>	<b>55</b>
1.1 POLÍTICAS INSTITUCIONAIS NO ÂMBITO DO CURSO .....	55
1.1.1 Política de Ensino .....	55
1.1.2 Núcleos de apoio ao ensino .....	58
1.1.3 Programas de Ensino .....	59
1.1.4 Ações de Ensino .....	60
1.1.5 Sistemática de atualização de currículos e novas competências .....	62
1.1.6 Política de Pesquisa .....	71
1.1.7 Programas de Pesquisa .....	72
1.1.8 Ações acadêmico administrativas para a pesquisa, iniciação científica, inovação tecnológica .....	74
1.1.9 Política de Extensão e Responsabilidade Social .....	75
1.1.10 A indissociabilidade entre as Atividades de Ensino, Pesquisa e Extensão .....	76
1.1.11 Programas de Extensão .....	77
1.1.12 Política Ambiental .....	79
1.1.13 Política de Direitos Humanos .....	82
1.1.14 Política de Internacionalização e Mobilidade Acadêmica .....	83

1.1.15 Programa de Internacionalização e Mobilidade Acadêmica .....	84
1.1.16 Políticas Institucionais e Ações de Estímulo Relacionadas à Difusão das Produções Acadêmicas: Científica, Didático-Pedagógico, Tecnológica, Artística e Cultural .....	85
1.1.17 Políticas de Estímulo à Participação em Eventos .....	86
1.1.18 Política de Acompanhamento de Egressos .....	87
1.1.19 PAPEERI – Programa de Articulação, Ensino, Pesquisa, Extensão e Responsabilidade Social ...	90
1.1.20 Projeto do PAPEERI do curso .....	
1.1.21 Projetos Interdisciplinares do Curso .....	93
1.1.22 Projetos Transversais do Curso .....	94
1.1.23 Projetos de Iniciação Científica e Tecnológica previstos para o curso .....	97
1.1.24 Projeto de Inovação Pedagógica do Curso .....	99
1.1.25 Projetos de Extensão .....	101
1.1.26 Projetos de Atividades Complementares do Curso .....	103
1.1.27 Projetos de Atividades Extracurriculares do Curso .....	105
1.1.28 Projeto de Atividades Artísticas Culturais do Curso .....	109
1.1.29 Projetos de Responsabilidade Social do Curso .....	111
1.2 OBJETIVOS DO CURSO .....	112
1.3 PERFIL PROFISSIONAL DO EGRESSO .....	114
1.3.1 PERFIL DO EGRESSO EM CONSONÂNCIA COM O CATÁLOGO NACIONAL DE CURSOS SUPERIORES DE TECNOLOGIA .....	115
1.3.2 COMPETÊNCIAS E HABILIDADES GERAIS .....	115
1.3.3 COMPETÊNCIAS E HABILIDADES ESPECÍFICAS .....	115
1.3.4 PLANEJAMENTO PARA AMPLIAÇÃO DO PERFIL DO EGRESSO PARA O MUNDO DO TRABALHO .....	117
1.4 ESTRUTURA CURRICULAR (LIBRAS- OBRIGATÓRIA PARA LICENCIATURAS E FONOAUDIOLOGIA) .....	119
1.4.1 ELEMENTOS INOVADORES DA ESTRUTURA CURRICULAR .....	121
1.4.2 MATRIZ CURRICULAR COM QUADRO DE OPTATIVAS E QUADRO RESUMO DO CURSO .....	123
1.4.3 EMENTÁRIO E BIBLIOGRAFIAS DAS DISCIPLINAS OBRIGATÓRIAS E OPTATIVAS .....	127
1.5 CONTEÚDO CURRICULARES .....	159
1.5.1 RELAÇÃO DAS DISCIPLINAS DA MATRIZ COM OS CONTEÚDOS CURRICULARES EXIGIDOS NO CATÁLOGO NACIONAL DE .....	161
1.6 METODOLOGIA .....	166
1.6.1 Metodologia de Ensino e sua Acessibilidade .....	166
1.6.2 Metodologia das Atividades Presenciais Obrigatórias .....	167
1.6.3 Metodologia das Atividades Interdisciplinares .....	174
1.6.4 Metodologia das Atividades Transversais de Educação Ambiental e Educação Étnico Racial .....	175
1.6.5 Metodologia da Educação para os Direitos Humanos .....	176
1.6.6 Metodologia da Articulação do Ensino, Pesquisa e Extensão .....	179
1.6.7 Metodologia de Avaliação do ensino Aprendizagem .....	183
1.7 ESTÁGIO CURRICULAR SUPERVISIONADO .....	185
1.10 ATIVIDADES COMPLEMENTARES .....	185
1.10.1 Carga Horária das Atividades Complementares do Curso .....	185
1.10.2 Forma de Aproveitamento das Atividades Complementares .....	186
1.10.3 ADERÊNCIA DAS ATIVIDADES COMPLEMENTARES À FORMAÇÃO GERAL E ESPECÍFICA DO DISCENTE .....	189
1.10.4 MECANISMOS INOVADORES NA REGULAÇÃO, GESTÃO E APROVEITAMENTO DAS ATIVIDADES COMPLEMENTARES .....	190
1.10.5 REGULAMENTO DAS ATIVIDADES COMPLEMENTARES .....	191
1.11 TRABALHOS DE CONCLUSÃO DE CURSO (TCC) .....	191
1.12 APOIO AO DISCENTE .....	191
1.12.1 Acolhimento ao Ingressante .....	193
1.12.2 Controle de Evasão .....	193
1.12.3 Acessibilidade Metodológica e Instrumental .....	193
1.12.4 Intermediação e Acompanhamento do Estágio Não Obrigatório .....	195
1.12.5 Apoio psicopedagógico e de acessibilidade- NAPA .....	196
1.12.6 Nivelamento .....	196
1.12.7 Representatividade Discente e Diretório Acadêmico .....	196
1.12.8 INTERNACIONALIZAÇÃO E MOBILIDADE ACADÊMICA .....	197

1.12.9 AÇÕES INOVADORAS .....	197
1.12.9.1 Projeto de Formação de Líderes e Formação de Empreendedores .....	197
1.12.9.2 Conecta Mundo .....	197
1.12.9.3 Workshop de Empregabilidade .....	200
1.12.9.4 Monitoria .....	200
1.13 Gestão do curso e as ações decorrentes dos processos de avaliação interna e externa do curso .....	201
1.13.1 Objetivos do Processo de Auto Avaliação Institucional e de Curso .....	203
1.13.2 Planejamento da Avaliação Institucional e do Curso .....	203
1.13.3 Relatório Analítico do Resultado da Avaliação de Curso .....	206
1.13.4 Plano de Acadêmico Administrativo de Gestão do Curso .....	207
1.13.5 Plano de Ação de Melhoria de Gestão Institucional .....	2
1.13.6 Divulgação dos Resultados para a Comunidade Acadêmica .....	211
1.14 Atividades de tutoria .....	211
1.14.1 Mediação Pedagógica junto aos Discentes em Momentos Online .....	213
1.14.2 Mediação Pedagógica em Momento Presencial .....	214
1.14.3 Domínio de Conteúdo, de Recursos e dos Materiais Didáticos .....	215
1.14.4 Acompanhamento dos Discentes no Processo Formativo .....	217
1.14.5 Planejamento de Avaliação Periódica por Estudantes e Equipe Pedagógica do Curso e Ações Corretivas e de Aperfeiçoamento das Atividades Futuras .....	218
1.14.6 Atividades Presenciais Obrigatórias .....	219
1.15 CONHECIMENTOS, HABILIDADES E ATITUDES NECESSÁRIAS ÀS ATIVIDADES DE TUTORIA .....	219
1.15.1 Adequação dos Conhecimentos, Habilidades e Atitudes dos Tutores para as Ações Alinhadas ao PPC, às Demandas Comunicacionais e às Tecnologias Previstas para o Curso .....	219
1.15.2 Planejamento de Avaliações Periódicas de Identificação de Necessidade de Capacitação de Tutores .....	220
1.15.3 Apoio Institucional para Adoção de Práticas Criativas e Inovadoras para Permanência e Êxito dos Discentes .....	222
1.16 TECNOLOGIAS DE INFORMAÇÃO E COMUNICAÇÃO (TIC) NO PROCESSO ENSINO APRENDIZAGEM .....	222
1.16.1 TICs Planejadas para o Processo de Ensino Aprendizagem .....	222
1.16.2 Viabilização Acessibilidade Digital e Comunicacional por meio das TICs .....	223
1.16.3 Interatividades entre Discente, Docentes e Tutores e Acesso a Materiais e Recursos Didáticos por meio das TICs a quaisquer horas e lugar .....	223
1.16.4 Experiências Diferenciadas de Aprendizagem Baseadas no uso das TICs .....	224
1.17 AMBIENTE VIRTUAL DE APRENDIZAGEM – AVA .....	228
1.17.1 Materiais, Recursos e Tecnologias do AVA para a Cooperação e Reflexão sobre Conteúdos entre Tutores, Discentes e Docentes .....	228
1.17.2 Acessibilidade Metodológica, Instrumental e Comunicacional no AVA .....	229
1.17.3 Avaliação Periódica do AVA documentadas e Ações de Melhoria Contínua .....	230
1.18 MATERIAL DIDÁTICO INSTITUCIONAL .....	230
1.18.1 Planejamento da Elaboração e Validação pela Equipe Multidisciplinar do EAD do Material Didático das Disciplinas EAD, em termos de Abrangência, Coerência, Acessibilidade Adequação de Bibliografia, Linguagem Inclusiva e Recursos Inovadores .....	230
1.19 Procedimentos de acompanhamento e de avaliação dos processos de ensino-aprendizagem .....	232
1.19.1 Atendimento do Acompanhamento e de Avaliação para a Concepção do Curso .....	232
1.19.2 Avaliação do Ensino Aprendizagem e Autonomia Discente .....	234
1.19.3 Avaliação Diagnóstica .....	234
1.19.4 Avaliação Formativa .....	235
1.19.5 Avaliação Somativa .....	235
1.19.6 Disponibilização dos Resultados das Avaliações de Ensino Aprendizagem .....	236
1.19.7 Planejamento de Ações para Melhoria da Aprendizagem .....	237
1.20 NÚMERO DE VAGAS E FORMAS DE ACESSO AO CURSO .....	237
1.20.1 Número de Vagas Pleiteado .....	237
1.20.2 Estudo Qualitativo e Quantitativo de Adequação do Número de Vagas e Adequação à Dimensão do Corpo Docente e à Infraestrutura Física e Tecnológica .....	237
1.20.3 Formas de Acesso ao Curso .....	241
1.20.4 Do Processo Seletivo .....	241

1.20.5 Da Transferência Externa.....	242
1.20.6 Transferência ex officio.....	242
1.20.7 Do Portador de Diploma de Curso Superior.....	243
1.20.8 Da Reopção.....	244
1.20.9 Do Enem.....	244
1.20.10 Matrícula.....	244
1.21 INTEGRAÇÃO COM AS REDES PÚBLICAS DE ENSINO (LICENCIATURAS).....	245
1.22 Integração do curso com o sistema local e regional de saúde – SUS.....	245
1.23 ATIVIDADES PRÁTICAS DE ENSINO PARA ÁREAS DE SAÚDE.....	245
1.24 ATIVIDADES PRÁTICAS DE ENSINO PARA LICENCIATURAS.....	245
NÃO SE APLICA.....	245
<b>DIMENSÃO 2: CORPO DOCENTE E TUTORIAL.....</b>	<b>245</b>
2.1 NÚCLEO DOCENTE ESTRUTURANTE – NDE.....	245
2.1.1 Composição do NDE.....	246
2.1.2 Atribuições do NDE.....	246
2.1.3 Planejamento dos Estudos e Avaliação Periódica o PPC pelo NDE.....	247
2.2 Equipe multidisciplinar.....	249
2.2.1 Plano de ação da equipe multidisciplinar e processos de trabalho formalizados.....	253
2.2.2 Atuação da equipe multidisciplinar e processos de trabalho formalizados.....	254
2.3 ATUAÇÃO DO COORDENADOR.....	255
2.3.1 Relação do Coordenador com Docentes, Discentes, Tutores.....	255
2.3.2 Representatividade do Coordenador nos Colegiados Superiores.....	256
2.3.3 Plano Acadêmico Administrativo de Gestão do Curso sua Documentação e Compartilhamento.....	256
2.3.4 Indicadores de Desempenho do Coordenador e sua Publicização.....	259
2.3.5 Planejamento da Administração do Corpo Docente.....	261
2.4 REGIME DE TRABALHO DO COORDENADOR DO CURSO.....	261
2.4.1 Atribuições do Coordenador de Curso.....	261
2.4.2 Relação do Coordenador com Docentes, Discentes, Tutores.....	262
2.4.3 Representatividade do Coordenador nos Colegiados Superiores.....	263
2.4.4 Plano Acadêmico Administrativo de Gestão do Curso sua Documentação e Compartilhamento.....	263
2.4.5 Indicadores de Desempenho do Coordenador e sua Publicização.....	266
2.4.6 Planejamento da Administração do Corpo Docente.....	268
2.5 CORPO DOCENTE: TITULAÇÃO.....	268
2.5.1 Relação do Corpo com a Respectiva Titulação.....	269
2.5.2 Relação da titulação dos docentes com seu desempenho em sala de aula, capacidade de analisar conteúdos curriculares e fomentar o raciocínio crítico e relevância para atuação profissional e acadêmica.....	270
2.6 REGIME DE TRABALHO DO CORPO DOCENTE DO CURSO.....	270
2.6.1 Relação do Corpo Docente com o Respectivo Regime de Trabalho.....	270
2.6.2 Atribuição dos Docentes e Forma de Registro das Atribuições Individuais Considerando a Carga Horária por Atividade.....	270
2.7 EXPERIÊNCIA PROFISSIONAL DO DOCENTE.....	271
2.7.1 Relação do corpo docente com as respectivas experiências profissionais FORA do magistério superior.....	271
2.7.2 Relação da experiência do corpo docente previsto e seu desempenho fora do magistério superior.....	271
2.8 EXPERIÊNCIA NO EXERCÍCIO DA DOCÊNCIA NA EDUCAÇÃO BÁSICA.....	271
2.8.1 Estudo que Demonstra e justifica a Relação entre a Experiência no Exercício da Educação Básica do Corpo Docente.....	271
2.9 EXPERIÊNCIA PROFISSIONAL DO DOCENTE NA DOCÊNCIA SUPERIOR.....	271
2.9.1 Relação do Corpo Docente com as Respectivas Experiências no Magistério Superior.....	271
2.10 EXPERIÊNCIA NO EXERCÍCIO DA DOCÊNCIA NA EDUCAÇÃO A DISTÂNCIA.....	272
2.10.1 Estudo que Demonstra e Justifica a Relação entre a Experiência no Exercício da Docência na Educação a Distância do Corpo Docente e seu Desempenho na Identificação das Dificuldades de Aprendizagem, Contextualização dos Conteúdos, Avaliação diagnóstica, formativa e somativa, Liderança e Produção reconhecida.....	272

2.11 EXPERIÊNCIA NO EXERCÍCIO DA TUTORIA NA EDUCAÇÃO A DISTÂNCIA .....	275
2.11.1 <i>Relação da experiência no exercício da tutoria na educação à distância do corpo tutorial e a capacidade de fornecer suporte às atividades dos docentes, realizar mediação pedagógica, relacionar-se com docentes, incrementar processos de ensino aprendizagem, orientar e sugerir atividades e leituras complementares.</i> .....	275
2.12 ATUAÇÃO DO COLEGIADO DE CURSO .....	276
2.12.1 <i>Institucionalização do Colegiado com Representatividade dos Segmentos e Periodicidade e Registro das Reuniões.</i> .....	277
2.12.2 <i>Fluxo para Encaminhamentos das Decisões, Encaminhamento e Execução.</i> .....	278
2.12.3 <i>Avaliação Periódica do Desempenho das Decisões Colegiadas para Implementação ou Ajuste de Práticas de Gestão</i> .....	278
2.13 TITULAÇÃO E FORMAÇÃO DO CORPO DE TUTORES DO CURSO .....	278
2.13.1 <i>Demonstração que todos os Tutores são Graduados na Área da Disciplina e da Titulação da sua Maioria</i> .....	278
2.14 EXPERIÊNCIA DO CORPO DE TUTORES EM EDUCAÇÃO A DISTÂNCIA .....	279
2.14.1 <i>Estudos que Demonstra e Justifica a Relação entre a Experiência dos Tutores em Educação a Distância e seu Desempenho na Identificação de Dificuldades de Aprendizagem, Exposição do Conteúdo em Linguagem Aderente, Contextualização dos Conteúdos, Adoção de Práticas Exitosas e Inovadoras.</i> 2'	
2.15 INTERAÇÃO ENTRE TUTORES, DOCENTES E COORDENADOR DE CURSO .....	281
2.15.1 <i>Planejamento da Interação entre Tutores, Docentes e Coordenador de Curso</i> .....	282
2.15.2 <i>Avaliação Periódica para Incremento na Interação entre os Interlocutores</i> .....	283
2.16 PRODUÇÃO CIENTÍFICA, CULTURAL, ARTÍSTICA OU TECNOLÓGICA .....	284
2.16.1 <i>Relação do Corpo Docente Previsto e suas Respectivas Produções</i> .....	284
<b>DIMENSÃO 3: INFRAESTRUTURA .....</b>	<b>284</b>
3.1 ESPAÇO DE TRABALHO PARA DOCENTES EM TEMPO INTEGRAL .....	284
3.2 ESPAÇO DE TRABALHO PARA O COORDENADOR .....	284
3.3 SALA COLETIVA DE PROFESSORES .....	284
3.4 SALAS DE AULA .....	285
3.5 ACESSO DOS ALUNOS AOS EQUIPAMENTOS DE INFORMÁTICA .....	285
3.6 BIBLIOGRAFIA BÁSICA POR UNIDADE CURRICULAR .....	286
3.7 BIBLIOGRAFIA COMPLEMENTAR POR UNIDADE CURRICULAR .....	286
3.8 LABORATÓRIOS DIDÁTICOS DE FORMAÇÃO BÁSICA .....	288
3.8.1 <i>Laboratórios Básicos do Curso</i> .....	288
3.8.2 <i>NORMAS DE FUNCIONAMENTO, UTILIZAÇÃO E SEGURANÇA EM CASO DE AULA PRESENCIAL</i> .....	290
3.9 LABORATÓRIOS DIDÁTICOS DE FORMAÇÃO ESPECÍFICA .....	294
3.9.1 <i>Laboratórios Especializados do Curso</i> .....	295
3.9.2 <i>Normas de Funcionamento, Utilização e Segurança</i> .....	295
3.10 LABORATÓRIOS DE ENSINO PARA A ÁREA DE SAÚDE .....	300
NÃO SE APLICA. ....	300
3.11 LABORATÓRIOS DE HABILIDADES .....	300
NÃO SE APLICA. ....	300
3.11.1 <i>Laboratório de Habilidades da Atividade Médica ou de Saúde</i> .....	300
NÃO SE APLICA. ....	300
3.11.2 <i>Capacitação dos Discentes nas Diversas Competências nas Diferentes Fases do Curso</i> .....	300
3.12 UNIDADES HOSPITALARES E COMPLEXO ASSISTENCIAL CONVENIADOS .....	300
NÃO SE APLICA. ....	300
3.13 BIOTÉRIOS .....	300
3.14 PROCESSO DE CONTROLE DE PRODUÇÃO OU DISTRIBUIÇÃO DE MATERIAL DIDÁTICO .....	301
3.14.1 MATERIAL DIDÁTICO PARA USO NA MODALIDADE DE EDUCAÇÃO À DISTÂNCIA .....	302
3.14.2 <i>Processo de Validação do Material didático pelo NEaD.</i> .....	303
3.15 <i>Núcleo de Práticas Jurídicas: atividades básicas e arbitragem, negociação, conciliação, mediação e atividades jurídicas reais</i> .....	309
3.15.1 <i>Processo de avaliação periódica quanto ao atendimento da demanda do curso pelo NPJ em suas atividades básicas</i> .....	309
3.15.2 <i>Atividades Jurídicas Reais</i> .....	309
3.15.3 <i>Visita Orientadas</i> .....	309

3.15.4 Interdisciplinaridade das Matérias Legais .....	309
3.15.5 Avaliação Periódica do Atendimento da Demanda .....	309
3.16 COMITÊ DE ÉTICA EM PESQUISA (CEP) .....	309
3.17 COMITÊ DE ÉTICA NA UTILIZAÇÃO DE ANIMAIS (CEUA) .....	309
3.18 AMBIENTES PROFISSIONAIS VINCULADOS AO CURSO .....	309
3.18.1 Atendimentos aos Objetivos do PPC para Complementação de Práticas Laboratoriais e/ou Profissionais .....	310
3.18.2 Experiências Diferenciadas de Aprendizagem .....	310
3.18.3 Avaliação Periódica Documentada e Ações de Melhoria .....	310
3.19 INSTALAÇÕES ADMINISTRATIVAS .....	310
3.20 SALAS DE AULA .....	310
3.21 AUDITÓRIO .....	311
3.22 SALA DE PROFESSORES .....	311
3.23 ESPAÇOS PARA ATENDIMENTO DOS ALUNOS .....	311
3.24 ESPAÇO DE CONVIVÊNCIA E DE ALIMENTAÇÃO .....	311
3.25 LABORATÓRIOS, AMBIENTES E CENÁRIOS PARA PRÁTICAS DIDÁTICAS .....	312
3.26 INFRAESTRUTURA FÍSICA E TECNOLÓGICA DESTINADA À CPA .....	312
3.27 BIBLIOTECA .....	312
3.27.1 Biblioteca: Plano de Atualização do Acervo .....	313
3.27 SALAS DE APOIO DE INFORMÁTICA OU ESTRUTURA EQUIVALENTE .....	314
3.28 INSTALAÇÕES SANITÁRIAS .....	314
3.29 ESTRUTURA DOS POLOS EAD .....	314
3.30 INFRAESTRUTURA TECNOLÓGICA .....	314
3.31 INFRAESTRUTURA DE EXECUÇÃO E SUPORTE .....	315
3.32 PLANO DE EXPANSÃO E ATUALIZAÇÃO DE EQUIPAMENTOS .....	315
3.33 RECURSOS DE TECNOLOGIAS DE INFORMAÇÃO E COMUNICAÇÃO .....	315
3.34 AMBIENTE VIRTUAL DA APRENDIZAGEM AVA .....	315
ANEXOS .....	316
APÊNDICE III – PLANILHA DE DOCENTES DO CURSO SUPERIOR DE TECNOLOGIA EM ESTÉTICA E COSMÉTICA .....	357
APÊNDICE IV – PERFIL DO(A) COORDENADOR (A) .....	358
APÊNDICE V – NÚCLEO DOCENTE ESTRUTURANTE (NDE) .....	358
APÊNDICE VI – EQUIPE MULTIDISCIPLINAR DO EAD .....	359

## 1. CONTEXTUALIZAÇÃO DA IES

### 1.1 Nome da Mantenedora

Nome da Mantenedora	Código e-mec da Mantenedora
IME - Instituto Metropolitano de Ensino Ltda.	1416

#### Base Legal da Mantenedora:

##### Endereço sede

Av. Constantino Nery, 3204, Chapada, CEP: 69050-001, Manaus/AM

##### Razão Social

Instituto Metropolitano de Ensino LTDA.

##### CNPJ

03.817.341/0001-42

##### Registro na Junta Comercial do Estado do Amazonas, 14/11/2000 sob o NIRE

132003884-53 e protocolo: 00/021448-5 (Por ser empresa limitada não possui registro em cartório, somente na JUCEA)

##### Categoria Administrativa

pessoa jurídica de direito privado- com fins lucrativos-sociedade civil

##### Representante legal

Maria do Carmo Seffair Lins de Albuquerque

## 1.2 Nome e Base Legal da Mantida

Nome da Mantida	Código e-mec da Mantida
Centro Universitário CEUNI-FAMETRO	2147

### Base legal da IES

#### Atos legais

Portaria de Credenciamento como Faculdade: nº 1337 de 02/05/2002, Publicação no D.O.U.nº 84, seção 1, 03/05/2002.

Portaria de Recredenciamento: nº 1416 de 09/11/2017, Publicação no D.O.U. 10/11/2017.

Portaria de Credenciamento como Centro Universitário: nº 1610 de 28/12/2017, Publicação no D.O.U. 29/12/2017.

#### Endereço da Unidade Acadêmica e de funcionamento dos cursos de graduação

Avenida Autaz Mirim 8565, Bairro Novo Aleixo, CEP: 69099045, Manaus-AM

Unidade de produção do material didático do EAD: Avenida Constantino Nery, 3.204 – Bairro Chapada, município de Manaus, Estado do Amazonas. CEP: 69.050-001.

#### Representante legal

Maria do Carmo Seffair Lins de Albuquerque

**Endereço da Sede e suas Unidades na Cidade de Manaus (AM)**

Unidades 1 e 2 (Unidade de Produção de Material Didático)	Av. Constantino Nery 3.204, Bairro Chapada, CEP: 69050-001
Anexo 3 (Unidade Acadêmica e de funcionamento dos cursos de Graduação)	Av. Constantino Nery 1937, Bairro Chapada, CEP: 69050-000
Unidade Zona Sul (ZS)	Rua Prof. Ernani Simão 1160, Bairro Cachoeirinha, CEP: 69065-060
Unidade Zona Leste (ZL)	Avenida Autaz Mirim 8565, Bairro Novo Aleixo, CEP: 69099045, Manaus-AM
Unidade Zona Norte (ZN)	Av. Margarita 5, Conj. Nova Cidade, CEP: 69097-207

**Endereço do Campus Fora de Sede na cidade de Tabatinga (AM)**

Campus Fora de Sede - Tabatinga	Av. da Amizade s/nº, Bairro: São Francisco, CEP: 69640-000 Tabatinga/AM.
---------------------------------	---

**Endereço das mantidas e pólos do interior do Amazonas**

Faculdade Metropolitana de Itacoatiara	Rua Monsenhor Joaquim Pereira, n. 84, Bairro Centro, CEP: 69100-042, Itacoatiara/AM.
Faculdade Metropolitana de Coari	Rua Independência, n. 220, Bairro Centro, CEP: 69460-000, Coari/AM.
Faculdade Metropolitana de Tefé	Rua Otaviano Melo, n. 238, Bairro Centro, CEP: 69550-085, Tefé/AM.
Faculdade Amazonas de Manacapuru	Travessa Cristiane Azevedo, n. 2712, Bairro: Morada do Sol, CEP: 69402-093, Manacapuru/AM.
Faculdade Metropolitana de Parintins	Rua Paraíba, n. 3468, Bairro: Itaúna I, CEP: 69100-042

### 1.3 Perfil e Missão da Mantida

#### Missão

Formar profissionais no Ensino Superior com valores éticos, humanísticos e ambientais, capazes de contribuir para o desenvolvimento da Região Norte.

#### Valores

Qualidade no ensino; Ética; Humanização; Profissionalismo.

#### Perfil

A IES tem um perfil que busca a excelência no ensino superior, e com uma política de inclusão socioeducacional.

A Instituição tem como propósito promover ensino, focado na aprendizagem, que permita o desenvolvimento do indivíduo de modo integral, visando à autorrealização e à formação de profissionais com visão tanto generalista quanto multidisciplinar, conscientes do seu papel social de envolvimento com as mudanças.

### 1.4 Dados Socioeconômico e Socioambientais da Região

O GRUPO IME tem a sua sede em Manaus, tendo a maioria dos seus empreendimentos situados em plena Amazônia brasileira, a maior e mais biodiversa floresta tropical do mundo, que enfrenta uma série de ameaças. Dentre elas, figura o desmatamento, que elimina a floresta e sua biodiversidade de maneira direta, sobretudo para formação de pastagens e, em alguns locais, para implantação da cultura da soja (FEARNSIDE, 2010). Essas ameaças somam-se às ameaças comuns e primárias como a especulação imobiliária, estabelecimento da posse da terra e abertura de estradas. Elas poderão dizimar rapidamente a Amazônia, a exemplo da Mata Atlântica, caso medidas efetivas não forem adotadas de maneira emergencial. Atualmente se concentra no “arco de desmatamento” ao longo das bordas sul e leste da floresta, mais estradas planejadas abririam áreas novas e extensas na Amazônia Central (FEARNSIDE, 2010).

Diante desse cenário, a questão ambiental tem crescido nas últimas décadas e ganhado novas dimensões, inclusive em âmbito mundial. Uma determinada indústria cultural, que enxerga com clareza a inserção dessas questões nos diversos segmentos da sociedade, tem transformado as questões ambientais em mercadoria (GUERRA, 2008; LADVOCAT, 2009). Mudanças climáticas, aquecimento global e extinção de espécies, por exemplo, são

temas bastantes presentes em nosso cotidiano, veiculados por diferentes mídias em propagandas de diversos produtos que consumimos no dia a dia (PEREIRA et al., 2013).

Em função dessa questão, a sociedade reconhece e preocupa-se com uma crise relacionada à degradação dos ambientes naturais. Entretanto, a questão não é puramente ecológica e não se relaciona exclusivamente aos impactos antrópicos causados aos ecossistemas naturais (PEREIRA et al., 2013). Juntamente com outros temas como poluição, miséria e fome, os problemas que denominamos ambientais resultam da maneira como nos relacionamos com os demais elementos da natureza nas últimas décadas e, em especial, nos dias atuais (PEREIRA et al., 2013). Dar conta da complexidade relacional dessas questões impõe-se como um dos grandes desafios da sociedade.

O desenvolvimento mundial alcançado nas últimas três décadas explicita uma acumulação sem precedentes e um incremento do abismo entre incluídos e excluídos. Nesse contexto, as questões ambientais e o desenvolvimento sustentável na Amazônia são centrais e devem ser debatidas pelas Instituições de Educação. É nesse contexto que se insere a política ambiental da IES. Ademais, segundo o último censo do IBGE, o Amazonas tem uma área de 1.559.161.814 km<sup>2</sup> com população de 3.483.985 habitantes, e população estimada de 4.269.995 pessoas para 2021.

A capital Manaus concentra em torno de 60% dessa população, um total de 2.255.903 habitantes (estimado de 2021), distribuídos em uma área de 11.458 km<sup>2</sup>, com 23,7% da população ocupada com um salário médio dos trabalhadores formais de 3,05 salários-mínimos e 37,9% da população com renda per capita de ½ salário-mínimo (2019), 109.663 matrículas no ensino médio (2020), IDH alto de 0,737 e um PIB per capita de 34.362,71 (2019).

Este contexto faz da cidade de Manaus a 7ª cidade no ranking das cidades mais populosas do país e a 6ª mais rica do país no ranking do PIB das cidades do país. A Zona Franca de Manaus é um modelo de incentivos fiscais que protege a floresta e impede o desmatamento da região, instalada em 1967 e aprovada até 2073, a ZFM gera 500 mil empregos diretos e indiretos, com mais de 100 mil empregos novos em 2020.

Dados da Superintendência da Zona Franca de Manaus (SUFRAMA) atestam que em 2021, o Polo Industrial de Manaus- PIM contava com um Setor Industrial consolidado e tecnologicamente avançado, formado por cerca de 600 empresas com projetos incentivados pelos órgãos de desenvolvimento do Estado do Amazonas e do Governo Federal, gerando mais de 100 mil postos de trabalho, sendo que 03 subsetores empregam juntos 60% do total de funcionários do PIM, a área de eletroeletrônicos, duas rodas e de termoplásticos. Esse crescimento aponta para novos desafios econômicos e sociais que implicam em novas e volumosas demandas por serviços educacionais.

## **2. SÍNTESE DA IES**

### **2.1 Breve Histórico da Mantenedora**

O Instituto Metropolitano de Ensino (IME) LTDA, cadastrada no CNPJ 03.817.341/0001-42, sede à AV CONSTANTINO NERY, 3204, CHAPADA, CEP: 69050-001, MANAUS/AM (SEDE ADMINISTRATIVA E POLO EAD), com Registro no Cartório Pinheiro 3º Ofício de Notas. Registro na Junta Comercial do Estado do Amazonas, 14/11/2000 sob NIRE: 132003884-53 e protocolo: 00/021448-5. Categoria Administrativa: pessoa jurídica de direito privado com fins lucrativos- sociedade civil. Possui código 1416 junto ao MEC.

### **2.2 Histórico, Perfil e Missão do Centro Universitário**

#### **Breve Histórico da Mantida**

O Centro Universitário CEUNI FAMETRO tem como mantenedora o INSTITUTO METROPOLITANO DE ENSINO - IME, com código e-MEC 1416, cadastrada sob CNPJ 03.817.341/0001-42, sede no Endereço: AV CONSTANTINO NERY, 3204, CHAPADA, CEP: 69050-001, MANAUS/AM (SEDE ADMINISTRATIVA DA IES E POLO EAD) Município de Manaus, Estado do Amazonas. De Natureza Jurídica: Sociedade Empresa Limitada, com Categoria Administrativa: pessoa jurídica de direito privado com fins lucrativos – sociedade civil, Registro na Junta Comercial do Estado do Amazonas: 14/11/2000 sob o NIRE: 132003884-53 e protocolo: 00/021448-5 (por ser empresa limitada não possui registro em cartório, somente na JUCEA). Atividade econômica principal: Educação Superior – graduação e pós-graduação, representada legalmente por Maria do Carmo Seffair Lins de Albuquerque.

O CEUNI FAMETRO iniciou sua atividade credenciada como faculdade em 03/05/2002, conforme Portaria MEC nº 1337 publicada no D.O.U. em 03/05/2002, recredenciada pela Portaria nº 712 de 08/08/2013, publicada no D.O.U. em 08/08/2013 e com transformação organizacional pela Portaria de Credenciamento como Centro Universitário: nº 1610 de 28/12/2017, publicada no D.O.U. em 29/12/2017, válida por 4 anos, com Endereço na Unidade 1/2: Avenida Constantino Nery, 3000 - Chapada, Município de Manaus. Estado do Amazonas. CEP: 69.050-001. E atualmente está presente nas principais zonas da cidade e nos interiores.

A primeira mantida foi o Centro Universitário CEUNI FAMETRO, com código e-MEC 2147, com sede no Endereço da Unidade I e II, Av. Constantino Nery, 3.000, bairro Chapada,

no município de Manaus, no Estado do Amazonas, CEP: 69.050-001 trata-se de uma instituição de ensino superior privada amazonense de gestão familiar, atuando a 19 anos no segmento educacional.

No ato do credenciamento da IES, dois cursos foram autorizados: Administração com habilitação em Gestão de Negócios e Administração com habilitação em Gestão de Cidades (Portaria nº 1.338, de 02/05/2002) e Turismo (Portaria nº. 1.339, de 02/05/2002). Em outubro daquele mesmo ano, foi autorizado o curso Normal Superior com habilitação em Anos Iniciais do Ensino Fundamental e Educação Infantil (Portaria nº. 3.003, de 24/10/2002). Em março de 2005, foram autorizadas as habilitações para o curso de Administração (Portaria nº. 724, de 03/03/2005), Gestão Imobiliária, Gestão Hospitalar e Gestão de Marketing.

Em março de 2005, foram autorizados os cursos de Ciências Contábeis (Portaria nº 648, de 01/03/2005) e Serviço Social (Portaria nº 647, de 01/03/2005). Em julho de 2006, foram reconhecidos os cursos de Normal Superior habilitação em Magistério dos Anos Iniciais do Ensino Fundamental e Magistério da Educação Infantil e Turismo (Portaria nº 405, de 25/07/2006) e Administração, habilitações em Administração de Cidades, Administração Hospitalar, Marketing, Gestão de Negócios e em Gestão Imobiliária (Portaria nº 233, de 07/06/2006).

Entre 2006 e 2014, o portfólio de cursos saltou dos quatro cursos iniciais para um total de 34 cursos de graduação, aumentando significativamente a área de atuação da IES. Há de se destacar a entrada da IES, no âmbito da formação tecnológica com 13 Cursos de Graduação Tecnológica e a adesão ao PRONATEC no ano de 2013.

Em 2015 a IES solicitou o credenciamento para o ensino a distância, obtendo nota 5. Mais tarde em 2017 a IES foi credenciada como Centro Universitário conforme Portaria MEC nº 1.610, de 28/12/2017, e na sequência, teve o curso de Medicina aprovado com a nota máxima do MEC, conforme Portaria MEC nº 1.228 de 28 de novembro de 2017, publicada no D.O.U. em 29/11/2017.

Em 2018 o CEUNI FAMETRO possuía 65 cursos, sendo 62 em funcionamento, nas modalidades licenciatura, bacharelado e graduação tecnológica, nas áreas de exatas, agrárias, sociais e humanas e da saúde, com um corpo de 319 professores (horistas, parciais e integrais) todos pós-graduados, e 238 técnicos administrativos com formação que vai desde o ensino médio ao doutorado (CENSO, 2019).

Em 2020 passou a ofertar 77 cursos de graduação presenciais, 21 cursos de graduação EAD, e 87 cursos de pós-graduação lato sensu distribuídos nas respectivas áreas com pesquisa, extensão e responsabilidade social envolvendo todas as áreas, 382 docentes e 286 técnicos administrativos (CENSO 2020).

O Centro Universitário CeUni FAMETRO, tem 19 anos de existência, com um portfólio completo nas três áreas de conhecimento: humanas, exatas, biológicas – incluindo a oferta do Curso de Medicina. Atua nos níveis de graduação (licenciatura; bacharelado e graduação tecnológica). Seu corpo docente é formado por quase 400 professores (horistas, parciais e integrais) todos pós-graduados nos níveis de especialização, mestrado e doutorado. Conta com corpo técnico administrativo das mais diversas áreas e com formação desde o ensino médio até o doutorado. Todo esse capital humano tem contribuído para que o Centro Universitário possa atuar nos campos do ensino, da pesquisa e da extensão, nas diversas áreas do conhecimento, apresentando CI 4, CI EAD 5, IGC 4, figurando como 1ª do ranking das IES públicas e privadas no Estado.

A missão institucional tem permitido a democratização do acesso ao Ensino Superior, tem contribuído para a empregabilidade na cidade de Manaus, e influenciado positivamente os índices de desenvolvimento econômico e humano da cidade de Manaus. Portanto, o Centro Universitário oferece o menor preço entre os cursos de graduação presenciais ofertados, haja vista a política de inclusão socioeducacional, como forma de o aluno ter condições de realizar um curso superior, uma vez que uma parcela significativa da população local é excluída do acesso a este nível de ensino.

A Instituição por meio do seu Plano Anual de Gestão vem progressivamente alcançando melhores resultados nos campos acadêmico e administrativo, os quais podem ser observados por intermédio dos índices oficiais da IES, por meio do crescimento na oferta de número e de vagas em seus cursos, pelo incremento do seu portfólio de cursos de graduação a partir de novas autorizações e por fim no aumento gradual e constante no número de matrículas na IES.

O fato de a IES ofertar cursos por meio de Bolsas e outras formas de financiamento estudantil, corroborando com sua política de inclusão socioeducacional e sua colocação em 1º lugar na preferência dos candidatos ao programa de bolsas da Prefeitura, reforça a nossa credibilidade perante a sociedade amazonense, conforme demonstra a tabela a seguir:

**Tabela 1** - Programas de bolsas e financiamento estudantil /anual:

<b>Programas</b>	<b>2013</b>	<b>2014</b>	<b>2015</b>	<b>2016</b>	<b>2017</b>	<b>2018</b>	<b>2019</b>	<b>2020</b>
<b>Bolsa Universidade</b>	714	1599	1496	896	307	96	1287	825
<b>PROUNI (parcial e integral)</b>	836	1970	2584	2264	2255	1372	2943	2679

<b>FIES</b>	370	2094	3712	3855	3424	3243	3343	2896
<b>Quero Bolsa</b>	-	-	436	1102	1577			
<b>Educações</b>	-	-	256	351	370			
<b>Bolsa Legal</b>	-	-	-	-	1706			

Fonte: Censo (2020)

Neste sentido, em função das demandas sociais e econômicas da região amazônica e do município de Manaus, a IES vem realizando investimentos contínuos em novos cursos e em sua infraestrutura, como também na qualidade de ensino. Esta qualidade é mantida na evolução do CI e do IGC contínuo, temos CI 4, CI EAD 5 e IGC 4, somos a IES com o maior IGC do Estado do Amazonas, consolidando a IES como instituição de reconhecida qualidade no Estado, conforme observa-se na tabela abaixo:

**Tabela 2 - Evolução do IGC Contínuo da IES:**

2009		2010		2011		2012		2013		2014		2015		2016		2017		2018		2019	
IGCCont	IGCFaixa	IGCCont	IGCFaixa	IGCCont	IGCFaixa	IGCCont	IGCFaixa	IGCCont.	IGCFaixa	IGCCont	IGCFaixa	IGCCont	IGCFaixa	IGCCont	IGCFaixa	IGCCont	IGCFaixa	IGCCont	IGCFaixa	IGCCont	IGCFaixa
2,36	3	2,35	3	2,37	3	2,72	3	2,84	3	2,88	3	2,98	4	2,99	4	2,93	3	3,02	4	3,07	4

Fonte: MEC (2009-2019)

O CEUNI-FAMETRO em 2015 foi 1ª no ranking do IGC, em 2016 foi a única instituição IGC 4 no Estado do Amazonas dentre as públicas e privadas. E em 2017 com IGC 3 o CEUNI FAMETRO continuou sendo a IES primeiro colocada no ranking do IGC das IES do Estado, em 2018 novamente 1ª do ranking com o IGC 4, e em 2019 pela 5ª vez consecutiva a 1ª do ranking com IGC 4 conforme se observa na tabela a seguir:

**Tabela 3- Ranking do IGC 2019**

<b>N.</b>	<b>IES</b>	<b>SIGLA</b>	<b>IGC Faixa</b>	<b>IGC Contínuo</b>
<b>1º</b>	Centro Universitário CEUNI FAMETRO	FAMETRO	4	3,0798
<b>2º</b>	Universidade Federal do Amazonas	UFAM	4	3,0481

3º	Universidade do Estado do Amazonas	UEA	3	2,8550
4º	Instituto Fed. de Ed., Ciência e Tec. do AM	IFAM	3	2,8376
5º	Instituto de Ensino Superior Materdei	MATERDEI	3	2,8164
6º	Martha Falcão Wyden	FMF	3	2,7503
7º	Faculdade Boas Novas	FBNCTSB	3	2,7449
8º	Centro Universitário Luterano de Manaus	ULBRA	3	2,6618
9º	Centro Universitário do Norte	UNINORTE	3	2,6032
10º	Instituto de Ensino Superior FUCAPI	FUCAPI	3	2,5281
11º	Faculdade Estácio do Amazonas	ESTÁCIO AMAZONAS	3	2,4879
12º	Faculdade La Salle	LA SALLE	3	2,4676
13º	Centro Un. de Ensino Superior do Amazonas	CIESA	3	2,4491
14º	Universidade Nassau	UNINASSAU	3	2,3849
15º	Escola Superior Batista do Amazonas	ESBAM	3	2,3482
16º	Faculdade SENAC Amazonas	SENAC	3	2,3468
17º	Faculdade Salesiana Dom Bosco	FSDB	3	2,2038
18º	Universidade Nilton Lins	UNINILTONLINS	3	2,1815
19º	Faculdade do Amazonas	IAES	3	2,1565
20º	Faculdade de Odontologia de Manaus	FOM	1	0,9357

Fonte: MEC (2019)

A figura abaixo, representa a evolução do IGC ao longo 12 anos, esta evolução reforça nossa convicção de que estamos caminhando de maneira contínua na direção do ensino de excelência. No gráfico abaixo, a reta linear ascendente representa a tendência de aumento linear do IGC ao longo do tempo. O coeficiente de determinação da regressão é classificado como forte e positivo.

**Figura 1** – Evolução do IGC contínuo do CEUNI - FAMETRO de 2007 a 2019

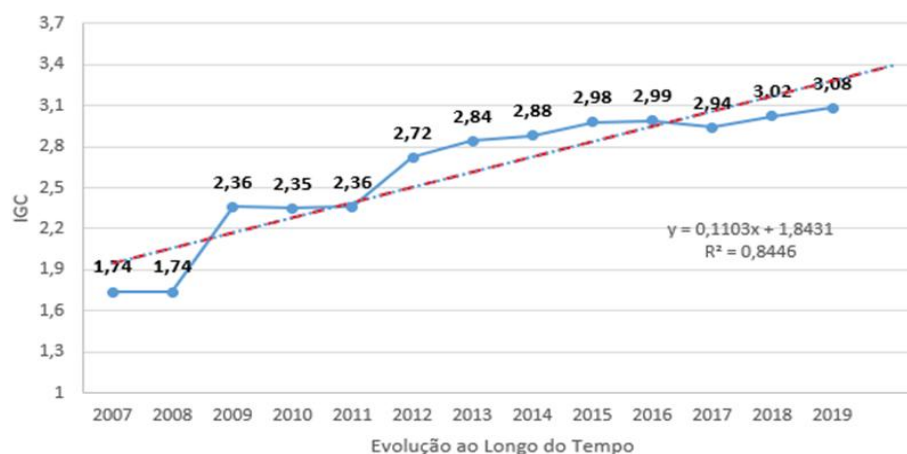

No que compete à avaliação in loco, a IES também vem demonstrando evolução de seus indicadores de qualidade de ensino nos últimos 09 anos, vide a tabela a seguir de Conceito de Cursos (CC):

**Tabela 4-** Conceito das avaliações in loco nos últimos 9 anos:

CÓDIGO DO CURSO	NOME DO CURSO	GRAU	VALOR CC	ANO CC
1351278	Logística EAD	Tecnológico	5	2022
1304677	Farmácia	Bacharelado	4	2019
1285113	Radiologia	Tecnológico	4	2019
1162836	Engenharia de Produção	Bacharelado	4	2019
201601189	Credenciamento EAD		5	2018
1148864	Engenharia Ambiental e Energias Renováveis	Bacharelado	4	2018
1385538	Medicina	Bacharelado	5	2017
1366242	Educação Física	Bacharelado	4	2017
1153405	Fonoaudiologia	Bacharelado	4	2017
1259759	Estética e Cosmética	Tecnológico	4	2017
1156978	Engenharia Elétrica	Bacharelado	4	2017
1259775	Educação Física	Licenciatura	4	2017
1204411	Gestão de Recursos Humanos	Tecnológico	4	2016
1206130	Marketing	Tecnológico	4	2016
102056	Direito	Bacharelado	4	2015
1150707	Gestão da Qualidade	Tecnológico	4	2015

1149905	Logística	Tecnológico	5	2015
1151561	Design Gráfico	Tecnológico	5	2015
54605	Turismo	Bacharelado	5	2014
1151741	Gastronomia	Tecnológico	4	2014
1152558	Gestão de Produção Industrial	Tecnológico	4	2014
1204410	Construção de Edifícios	Tecnológico	4	2014
82666	Ciências Contábeis	Bacharelado	4	2014
1155584	Segurança no Trabalho	Tecnológico	4	2014
1158558	Petróleo e Gás	Tecnológico	4	2014
1259764	Medicina Veterinária	Bacharelado	3	2014
1043904	Química	Licenciatura	4	2013

Fonte: MEC (2013-2022)

A IES por meio do reconhecimento da sociedade amazonense e investindo cada vez mais na educação superior, e segue ofertando em 2022, um total de 77 cursos de graduação nas diversas áreas e modalidade conforme demonstrado na tabela a seguir presencial e a distância, distribuídos na sede do Centro Universitário e em suas unidades (Zona Leste, Zona Sul e Zona Norte), conforme demonstrado na tabela a seguir:

**Tabela 5** - Cursos de graduação presenciais do CEUNI FAMETRO

QD	CEUNI	CÓDIGO DE CURSO NO E-MEC	CURSO DE GRADUAÇÃO	MODALIDADE	PORTARIA MEC ATUAL	RESOLUÇÃO IES (AUTONOMIA) ATUAL	ATO EM 2021
1	SEDE	54602	Administração	Bacharelado	Nº 203, de 25/06/2020 DOU 07/07/2020		Renovação de Reconhecimento
2	ZL	1453382	Administração	Bacharelado		Nº 4 de 27/07/2018	Autorização
3	ZS	1484201	Administração	Bacharel		Nº 10 de	Autorização

				ado		15/04/2019	
4	SEDE	1458188	Análise e Des. de Sistemas	Tecnológico		Nº 5 de 26/10/2018	Autorização
5	SEDE	99519	Arquitetura e Urbanismo	Bacharelado	Nº 109, de 04/02/2021 DOU 05/02/2021		Renovação de Reconhecimento
6	ZS	1484202	Arquitetura e Urbanismo	Bacharelado		Nº 10 de 15/04/2019	Autorização
7	SEDE	1043865	Biomedicina	Bacharelado	Nº 109, de 04/02/2021 DOU 05/02/2021		Renovação de Reconhecimento
8	ZL	1453383	Biomedicina	Bacharelado		Nº 4 de 27/07/2018	Autorização
9	ZS	1484215	Biomedicina	Bacharelado		Nº 10 de 15/04/2019	Autorização
10	SEDE	82666	Ciências Contábeis	Bacharelado	Nº 203, de 25/06/2020 DOU 07/07/2020		Renovação de Reconhecimento
11	ZL	1453384	Ciências Contábeis	Bacharelado		Nº 4 de 27/07/2018	Autorização
12	ZS	1484217	Ciências Contábeis	Bacharelado		Nº 10 de 15/04/2019	Autorização
13	SEDE	1458136	Comunicação Social- Publicidade e Propaganda	Bacharelado		Nº 3 de 26/10/2018	Autorização
14	SEDE	1151561	Design Gráfico	Tecnológico	Nº 203, de 25/06/2020 DOU 07/07/2020		Renovação de Reconhecimento
15	SEDE	102056	Direito	Bacharel	Nº 203, de		Renovação de

				ado	25/06/2020 DOU 07/07/2020		Reconhecimen to
16	SEDE	1259775	Educação Física	Licenciat ura	Nº 914 de 27/12/2018 DOU 28/12/18		Renovação de Reconhecimen to
17	SEDE	1366242	Educação Física	Bacharel ado	Nº 1021 de 27/09/2017 DOU 28/09/17		Autorização
18	ZS	1484218	Educação Física	Bacharel ado		Nº 10 de 15/04/2019	Autorização
19	SEDE	104478	Enfermagem	Bacharel ado	Nº 109, de 04/02/2021 DOU 05/02/2021		Renovação de Reconhecimen to
20	SEDE	1156975	Engenharia Ambiental e Recursos Renováveis	Bacharel ado	Nº 109, de 04/02/2021 DOU 05/02/2021		Renovação de Reconhecimen to
21	SEDE	1148864	Engenharia Civil	Bacharel ado	Nº 109, de 04/02/2021 DOU 05/02/2021		Renovação de Reconhecimen to
22	ZS	1484220	Engenharia Civil	Bacharel ado		Nº 10 de 15/04/2019	Autorização
23	SEDE	1458139	Engenharia de Computação	Bacharel ado		Nº 3 de 26/10/2018	Autorização
24	SEDE	1458137	Engenharia de Controle e Automação	Bacharel ado		Nº 3 de 26/10/2018	Autorização
25	ZS	1458194	Engenharia de Controle e Automação	Bacharel ado		Nº 6 de 29/10/2018	Autorização

26	SEDE	1162836	Engenharia de Produção	Bacharelado	Nº 109, de 04/02/2021 DOU 05/02/2021		Renovação de Reconhecimento
27	ZS	1484204	Engenharia de Produção	Bacharelado		Nº 10 de 15/04/2019	Autorização
28	SEDE	1156978	Engenharia Elétrica	Bacharelado	Nº 109, de 04/02/2021 DOU 05/02/2021		Renovação de Reconhecimento
29	SEDE	1458138	Engenharia Mecânica	Bacharelado		Nº 3 de 26/10/2018	Autorização
30	ZS	1458193	Engenharia Mecânica	Bacharelado		Nº 6 de 29/10/2018	Autorização
31	SEDE	1259759	Estética e Cosmética	Tecnológico	Nº 109, de 04/02/2021 DOU 05/02/2021		Reconhecimento
32	ZL	1453385	Estética e Cosmética	Tecnológico		Nº 4 de 27/07/2018	Autorização
33	ZS	1484221	Estética e Cosmética	Tecnológico		Nº 10 de 15/04/2019	Autorização
34	SEDE	1304677	Farmácia	Bacharelado	Nº 554 de 08/06/2021 DOU 11/06/2021		Reconhecimento
35	ZL	1458195	Farmácia	Bacharelado		Nº 6 de 29/10/2018	Autorização
36	SEDE	98746	Fisioterapia	Bacharelado	Nº 109, de 04/02/2021 DOU 05/02/2021		Renovação de Reconhecimento
37	ZS	1484206	Fisioterapia	Bacharelado		Nº 10 de 15/04/2019	Autorização

38	SEDE	1153405	Fonoaudiologia	Bacharelado	Nº 109, de 04/02/2021 DOU 05/02/2021		Renovação de Reconhecimento
39	SEDE	1151741	Gastronomia	Tecnológico	Nº 203, de 25/06/2020 DOU 07/07/2020		Renovação de Reconhecimento
40	SEDE	1458189	Gestão Comercial	Tecnológico		Nº 5 de 26/10/2018	Autorização
41	SEDE	1150707	Gestão da Qualidade	Tecnológico	Nº 203, de 25/06/2020 DOU 07/07/2020		Renovação de Reconhecimento
42	ZS	1484230	Gestão da Qualidade	Tecnológico		Nº 10 de 15/04/2019	Autorização
43	SEDE	1152558	Gestão da Produção Industrial	Tecnológico	Nº 914 de 27/12/2018 DOU 28/12/18		Renovação de Reconhecimento
44	SEDE	1204411	Gestão de Recursos Humanos	Tecnológico	Nº 203, de 25/06/2020 DOU 07/07/2020		Reconhecimento
45	ZL	1453386	Gestão de Recursos Humanos	Tecnológico		Nº 4 de 27/07/2018	Autorização
46	ZS	1484234	Gestão de Recursos Humanos	Tecnológico		Nº 10 de 15/04/2019	Autorização
47	SEDE	1458190	Gestão Financeira	Tecnológico		Nº 5 de 26/10/2018	Autorização
48	SEDE	1458192	Gestão Pública	Tecnológico		Nº 5 de 26/10/2018	Autorização

49	SEDE	1304682	Jornalismo	Bacharelado	Nº 217 de 13/05/2019 DOU 14/05/19		Reconhecimen to
50	SEDE	1149905	Logística	Tecnológico	Nº 203, de 25/06/2020 DOU 07/07/2020		Renovação de Reconhecimen to
51	ZL	1453387	Logística	Tecnológico		Nº 4 de 27/07/2018	Autorização
52	ZS	1484231	Logística	Tecnológico		Nº 10 de 15/04/2019	Autorização
53	SEDE	1206130	Marketing	Tecnológico	Nº 203, de 25/06/2020 DOU 07/07/2020		Reconhecimen to
54	ZS	1484232	Marketing	Tecnológico		Nº 10 de 15/04/2019	Autorização
55	SEDE	1385538	Medicina	Bacharelado	Nº1228 de 28/11/2017 DOU 29/11/17		Autorização
56	SEDE	1259764	Medicina Veterinária	Bacharelado	Nº 1041 de 23/12/2015 DOU 23/12/15		Autorização
57	ZS	1484207	Medicina Veterinária	Bacharelado		Nº 10 de 15/04/2019	Autorização
58	SEDE	104480	Nutrição	Bacharelado	Nº 949 de 30/08/2021 DOU 31/08/2021		Renovação de Reconhecimen to
59	SEDE	1158378	Odontologia	Bacharelado	Nº 806 de 16/12/2016		Autorização

					DOU 19/12/16		
60	SEDE	99818	Pedagogia	Licenciatura	Nº 914 de 27/12/2018 DOU 28/12/18		Renovação de Reconhecimento
61	ZL	1453388	Pedagogia	Licenciatura		Nº 4 de 27/07/2018	Autorização
62	ZS	1484233	Pedagogia	Licenciatura		Nº 10 de 15/04/2019	Autorização
63	ZN	1486415	Pedagogia	Licenciatura		Nº 4 de 10/06/2019	Autorização
64	SEDE	1158558	Petróleo e Gás	Tecnológico	Nº 65 de 28/01/2015 DOU 30/01/15		Reconhecimento
65	SEDE	1458191	Processos Gerenciais	Tecnológico		Nº 5 de 26/10/2018	Autorização
66	SEDE	99652	Psicologia	Bacharelado	Nº 948 de 30/08/2021 DOU 31/08/2021		Renovação de Reconhecimento
67	SEDE	1043904	Química	Licenciatura	Nº 914 de 27/12/2018 DOU 28/12/18		Renovação de Reconhecimento
68	SEDE	1285113	Radiologia	Tecnológico	Nº 497 de 24/11/2020 DOU 27/11/2020		Renovação de Reconhecimento
69	ZS	1484208	Radiologia	Tecnológico		Nº 10 de 15/04/2019	Autorização
70	SEDE	1155584	Segurança no Trabalho	Tecnológico	Nº 109, de 04/02/2021 DOU		Renovação de Reconhecimento

					05/02/2021		
71	ZS	1484235	Segurança no Trabalho	Tecnológico		Nº 10 de 15/04/2019	Autorização
72	SEDE	82664	Serviço Social	Bacharelado	Nº 203, de 25/06/2020 DOU 07/07/2020		Renovação de Reconhecimento
73	ZS	1484210	Serviço Social	Bacharelado		Nº 10 de 15/04/2019	Autorização
74	SEDE	98595	Sistemas de Informação	Bacharelado	Nº 914 de 27/12/2018 DOU 28/12/18		Renovação de Reconhecimento
75	ZL	1453389	Sistemas de Informação	Bacharelado		Nº 4 de 27/07/2018	Autorização
76	ZS	1484236	Sistemas de Informação	Bacharelado		Nº 10 de 15/04/2019	Autorização
77	SEDE	54605	Turismo	Bacharelado	Nº 203, de 25/06/2020 DOU 07/07/2020		Renovação de Reconhecimento

Fonte: MEC (2021)

Na modalidade de Ensino a Distância a Instituição oferta 38 cursos de graduação EAD, incluindo o curso de Bacharelado em Enfermagem EAD. Encontram-se em processo de autorização para os Cursos de Graduação em Psicologia e Direito.

**Tabela 6** - Cursos de graduação EAD do CEUNI FAMETRO

Nº	POLO CEUNI	CÓDIGO EMEC	CURSO DE GRADUAÇÃO	MODALIDADE	PORTARIA MEC	RESOLUÇÃO IES (AUTONOMIA)	ATO
----	------------	-------------	--------------------	------------	--------------	---------------------------	-----

1	SEDE	1478302	Administração	Bacharelado		Res.nº1 de 12/02/2019	Autorização
2	Parintins	1487768	Administração	Bacharelado		Res.nº 15 de 20/08/2019	Autorização
3	Itacoatiara	1487858	Administração	Bacharelado		Res.nº 15 de 20/08/2019	Autorização
4	Tefé	1487859	Administração	Bacharelado		Res.nº 15 de 20/08/2019	Autorização
5	SEDE	1597235	Análise e Desenvolvimento de Sistemas	Tecnólogo		Res. nº 13 de 01/12/2021	Autorização
6	Parintins	1487769	Ciências Contábeis	Bacharelado		Res.nº 15 de 20/08/2019	Autorização
7	Tefé	1487860	Ciências Contábeis	Bacharelado		Res.nº 15 de 20/08/2019	Autorização
8	SEDE	1597255	Educação Física LICENCIATURA	Tecnólogo		Res. nº 13 de 01/12/2021	Autorização
9	SEDE	1497904	Enfermagem EAD	Bacharelado	Portaria nº 1290 de 25/11/2021 DOU 26/11/2021		
10	Parintins	1487772	Engenharia Civil	Bacharelado		Res.nº 15 de 20/08/2019	Autorização
11	Tefé	1487855	Engenharia Civil	Bacharelado		Res.nº 15 de 20/08/2019	Autorização

12	Parintins	1487771	Eng. Elétrica	Bacharelado		Res.nº 15 de 20/08/2019	Autorização
13	Tefé	1487854	Eng. Elétrica	Bacharelado		Res.nº 15 de 20/08/2019	Autorização
14	Parintins	1487776	Estética e Cosmética	Tecnológico		Res.nº 15 de 20/08/2019	Autorização
15	Tefé	1487852	Estética e Cosmética	Tecnológico		Res.nº 15 de 20/08/2019	Autorização
16	Itacoatiara	1487856	Estética e Cosmética	Tecnológico		Res.nº 15 de 20/08/2019	Autorização
17	SEDE	1351279	Gestão de Recursos Humanos	Tecnológico	Portaria provisória Nº 370 de 20.04.2018 Portaria definitiva Nº 137 de 21.03.19 D.O.U. 22/03/19		Autorização
18	SEDE	1597235	Gestão Comercial	Tecnológico		Res. nº 13 de 01/12/2021	Autorização
19	SEDE	1597236	Gestão Ambiental	Tecnológico		Res. nº 13 de 01/12/2021	Autorização
20	SEDE	1597237	Gestão da Qualidade	Tecnológico		Res. nº 13 de	Autorização

						01/12/2021	
21	SEDE	1597238	Gestão do Agronegócio	Tecnológico		Res. n° 13 de 01/12/2021	Autorização
22	SEDE	1597240	Gestão TI	Tecnológico		Res. n° 13 de 01/12/2021	Autorização
23	SEDE	1597243	Gestão de Turismo	Tecnológico		Res. n° 13 de 01/12/2021	Autorização
24	SEDE	1597247	Gestão Financeira	Tecnológico		Res. n° 13 de 01/12/2021	Autorização
25	SEDE	1597248	Gestão Hospitalar	Tecnológico		Res. n° 13 de 01/12/2021	Autorização
26	SEDE	1597249	Gestão Portuária	Tecnológico		Res. n° 13 de 01/12/2021	Autorização
27	SEDE	1597250	Gestão Pública	Tecnológico		Res. n° 13 de 01/12/2021	Autorização
28	SEDE	1597251	Gestão Segurança Privada	Tecnológico		Res. n° 13 de 01/12/2021	Autorização

29	SEDE	1351278	Logística	Tecnológico	Portaria provisória Nº 370 de 20.04.2018 Portaria definitiva Nº 137 de 21/03/19 D.O.U. 22/03/19		Autorização
30	SEDE	1597246	Marketing	Tecnológico		Res. nº 13 de 01/12/2021	Autorização
31	Parintins	1487777	Nutrição	Bacharelado		Res. nº 15 de 20/08/2019	Autorização
32	Tefé	1487853	Nutrição	Bacharelado		Res. nº 15 de 20/08/2019	Autorização
33	Itacoatiara	1487857	Nutrição	Bacharelado		Res. nº 15 de 20/08/2019	Autorização
34	Parintins	1487790	Pedagogia	Licenciatura		Res. nº 15 de 20/08/2019	Autorização
35	SEDE	1597253	Processos Gerenciais	Tecnológico		Res. nº 13 de 01/12/2021	Autorização
36	Parintins	1487785	Serviço Social	Bacharelado		Res. nº 15 de 20/08/2019	Autorização
37	SEDE	1597252	Segurança Pública	Tecnológico		Res. nº 13 de 01/12/2021	Autorização

38	Tefé	148786 1	Serviço Social	Bacharelado		Res.nº 15 de 20/08/2019	Autorização
----	------	-------------	----------------	-------------	--	-------------------------------	-------------

Fonte: MEC (2021)

Ainda para a Modalidade de Ensino à Distância o Centro Universitário conta com um parque tecnológico próprio composto por estúdios, equipe gestora, equipe pedagógica, de suporte em tecnologia da informação e tecnologias educacionais, redatores, revisores e designers que contribuem para a oferta de serviços educacionais de graduação; pós-graduação e cursos livres à distância para 6 polos próprios no interior do Estado do Amazonas e 3 polos na capital (Manaus), em seu plano de expansão conta hoje com 7 polos ativos no interior do Amazonas e mais dois polos em cidades fora do Estado (Boa Vista e Santarém), além de mais 8 polos em fase de implantação. Atualmente o Núcleo de Educação à Distância oferta 38 cursos de graduação em EAD.

A IES também atua no segmento da pós-graduação lato sensu e em 2020 com 87 cursos ofertados nas mais diversas áreas do conhecimento:

**Tabela 7- Cursos de Pós-Graduação Lato Sensu**

<b>CIÊNCIAS HUMANAS, SOCIAIS E NEGÓCIOS</b>
Administração Pública e Processo Legislativo
Administração Pública
Auditoria e Perícia contábil
Assistência Social e Família
Contabilidade, Auditoria e Controladoria
Gestão de Negócios com Ênfase em Gerenciamento de Projetos
Gestão Financeira de Negócios e Análise de Risco
Gestão Comercial e Marketing de Negócios
Gestão Organizacional e Recursos Humanos
Gestão de Projetos e Planejamento de Equipes
Gestão de Compras e Suprimentos
Gerontologia e Família
Gestão em Políticas Públicas
Gestão Estratégica de Serviços e Clientes

---

Gestão de Eventos, Serviços Hoteleiros e Negócios de Turismo

---

Logística empresarial

---

Logística Estratégica e Sistemas de Transporte

---

Logística e Cadeia de Suprimentos

---

Patrimônio Cultural em Centros Urbanos

---

Recursos Humanos: Rotinas e Cálculos Trabalhistas

---

**DIREITO**

---

Ciências Criminais

---

Direito Tributário

---

Direito Processual Civil

---

Direito Educacional

---

Segurança Pública e Direitos Humanos

---

Psicologia Jurídica

---

**SAÚDE E BEM-ESTAR SOCIAL**

---

Audiologia Clínica e Ocupacional

---

Análises Clínicas

---

Obesidade e Emagrecimento

---

Bioquímica

---

Doenças Tropicais e Infecciosas

---

Enfermagem do Trabalho

---

Enfermagem em Cardiologia e Hemodinâmica

---

Enfermagem em Urgência e Emergência

---

Enfermagem em Urologia

---

Enfermagem em UTI

---

Enfermagem Geriátrica-Gerontologia

---

Enfermagem Obstétrica

---

Gastronomia Funcional

---

Gestão em Políticas Públicas de Saúde

---

Microbiologia e Imunologia

---

Neuropsicologia

---

Nutrição Clínica

---

Parasitologia e Urinálise

---

Psicologia Hospitalar

---

---

Reabilitação Musculoesquelética e Desportiva

---

Saúde Coletiva

---

**ARQUITETURA, ENGENHARIA, PRODUÇÃO E CONSTRUÇÃO**

---

Arquitetura e Design de Interiores

---

Engenharia de Petróleo e Gás Natural

---

Engenharia de Segurança do Trabalho

---

Engenharia de Produção e Qualidade nos Processos

---

Gestão da Construção Civil

---

Gerenciamento de Obras e Empreendimentos na Construção Civil

---

Gestão Industrial e Processos Produtivos

---

Gestão da Produção e Qualidade

---

Gestão de Projetos em Engenharia e Arquitetura

---

Gestão em Refino de Petróleo, Petroquímica e Biocombustíveis

---

Perícia, Auditoria e Gestão ambiental

---

Planejamento e Orçamento de Obras e Serviços de Engenharia

---

**EDUCAÇÃO**

---

Docência Universitária

---

Docência da Educação Básica

---

Gestão de Ensino a Distância (EAD)

---

Gestão, Supervisão Escolar e Orientação Educacional

---

Metodologia do Ensino à Docência Superior

---

Psicopedagogia e Educação inclusiva

---

Psicopedagogia Clínica e Institucional

---

**CIÊNCIAS, MATEMÁTICA E COMPUTAÇÃO**

---

Banco de Dados

---

Desenvolvimento de Sistemas para Ambiente WEB

---

Redes de Computadores

---

Segurança e Auditoria em Informática

---

**MBA**

---

MBA em Direito Empresarial

---

MBA em Engenharia da Produção e Serviços e Gestão da Qualidade

---

MBA em Gestão de Pessoas e Coaching

---

MBA em Estratégia do Negócio e Competitividade de Mercado

---

MBA em Gerenciamento de Projetos e Resultados
MBA em Gestão de Restaurantes e Negócios Alimentícios
MBA em Gestão do Varejo e Inteligência Competitiva
MBA em Estratégica de Finanças, Auditoria e Controladoria
MBA em Gestão Estratégica de Metas e Planejamento Organizacional
MBA em Gestão Hospitalar
MBA em Gestão de Finanças e Tributos da Zona Franca de Manaus
MBA em Licitações e Contratos Administrativos
MBA em Recursos Humanos, Gestão de Equipes, Liderança e Resultados
MBA em Supply Chain e Management
MBA em Gestão de Redes Sociais e Marketing Digital
MBA em Lean Manufacturing e Logística
MBA em Gestão De Comércio Exterior e Negócios Internacionais

No que compete à estrutura física, o Centro Universitário tem a sua sede situada em um amplo complexo educacional formado por 4 prédios, e mais três unidades em Zonas distintas da Cidade de Manaus (Zona Leste, Zona Sul e Zona Sul), em seu complexo educacional, oferta área de convivências, praça de alimentação, auditórios somando 1100 lugares, biblioteca central e setoriais, estacionamento com mais de 2000 vagas, laboratórios para didáticos em todas as áreas de conhecimento, laboratórios de informática com terminais, softwares e acesso à internet para uso de professores e alunos mediante sistema agendado e suporte de um técnico de informática, e 02 unidades móveis com laptops para suporte às atividades acadêmicas. Oferece ainda internet Wi-Fi – disponível em todos os seus prédios e unidades.

Para os docentes oferta ainda salas de reuniões, espaço para atendimento ao aluno, sala de professores e gabinetes para professores integrais nos 03 turnos. Os Coordenadores de Curso possuem espaço de trabalho adequado, atendidos com a infraestrutura física e de pessoal para o eficiente exercício de suas funções. Estão ainda disponíveis para uso sala de reunião de NDE, Sala da Comissão Própria de Avaliação (CPA). Os alunos são atendidos em suas demandas acadêmicas em espaço apropriado que abriga a Secretaria Acadêmica, o Núcleo de Atendimento ao Aluno (NADI); a Ouvidoria e o Setor de Empregabilidade.

Além da sede e unidades na Cidade de Manaus, o CEUNI FAMETRO está em processo de credenciamento do campus fora de sede na cidade de Tabatinga, com

processos de autorização vinculados ao credenciamento dos cursos de Direito, Enfermagem e Psicologia.

**Tabela 8** – Cursos em processo de autorização do campus fora de sede CEUNI FAMETRO

CURSO	Nº PROCESSO E-MEC	NOTA
Credenciamento	202013628	05
Direito	202013631	04
Enfermagem	202013632	05
Psicologia	202013633	05

### 3. ORGANOGRAMA

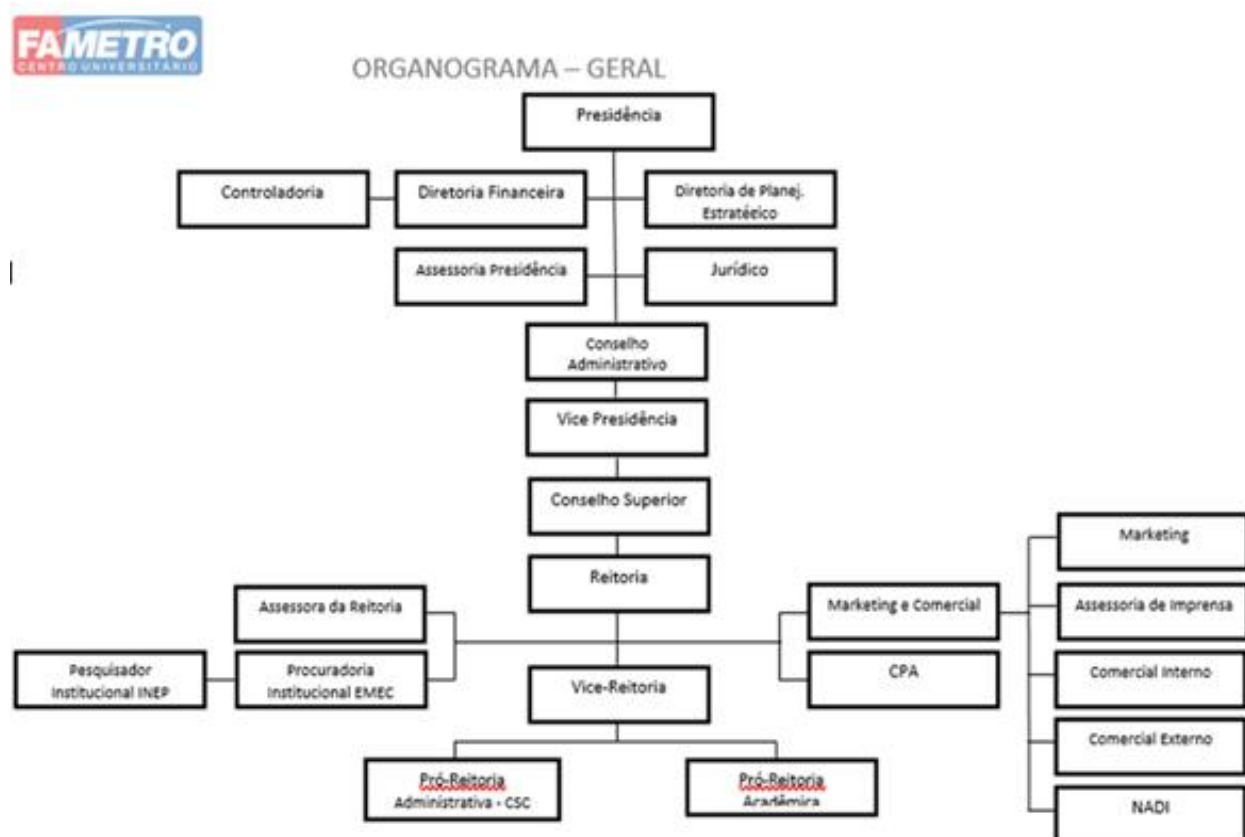

## 4. CONTEXTUALIZAÇÃO DO CURSO

### 4.1 Nome do curso e modalidade de oferta

Nome do Curso: Curso Superior em Tecnologia em Estética e Cosmética

Modalidade de Oferta: Presencial

### 4.2 Relato do Processo de Construção/Implantação/Consolidação do PPC

O PPC do curso de Tecnologia em Estética e Cosmética foi construído pelo Núcleo Docente Estruturante do curso observando as recentes normas gerais expedidas pelos órgãos legisladores do Sistema Nacional de Educação e das Diretrizes Nacionais específicas. Fundamentando-se nas bases legais da Resolução CNE/CP no 03 de 18 de dezembro de 2002, que institui as Diretrizes Curriculares para organização e funcionamento dos cursos superiores de tecnologia, e legislação aplicável ao ensino superior.

A implantação ocorreu a partir da primeira turma do curso com o acompanhamento do NDE e do colegiado e a consolidação ocorre na medida em que se buscam melhorias para o curso com base na análise das avaliações internas e externas, e reuniões periódicas do NDE e colegiado, bem como, por meio da elaboração conjunta do Plano acadêmico-administrativo, o qual prevê ações contínuas de melhorias do curso.

#### Fluxo de Processos de Criação dos Cursos de Graduação

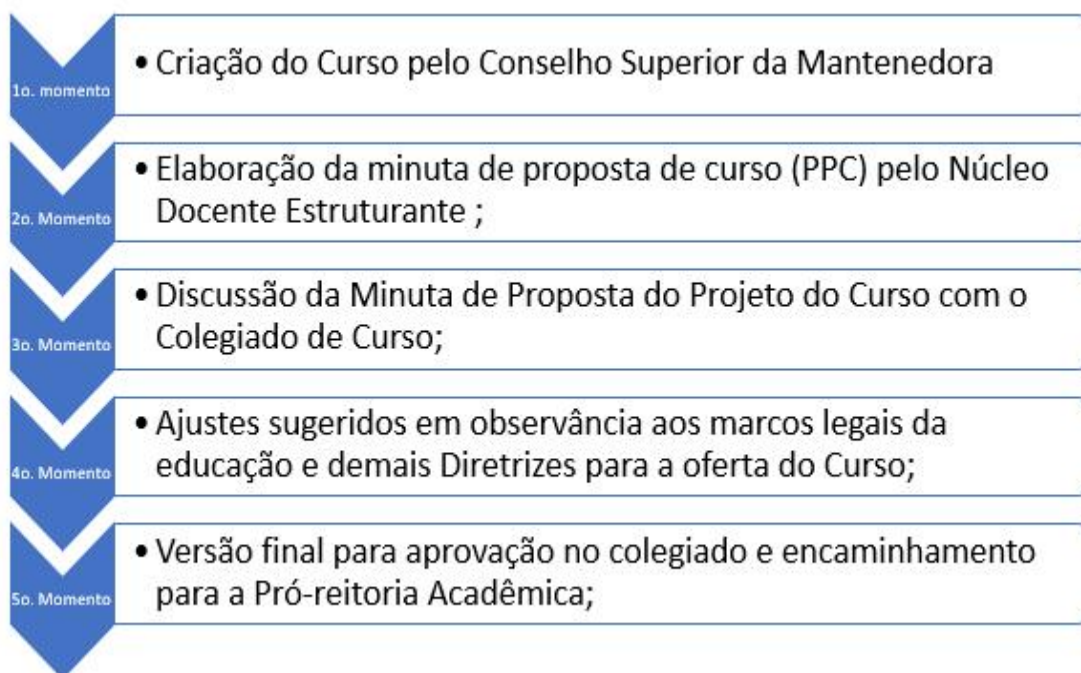

#### **4.3 Endereço de Funcionamento do Curso**

Avenida Autaz Mirim 8565, Bairro Novo Aleixo, CEP: 69099045

#### **4.4 Atos Legais do Curso e Data da Publicação (Autorização/Reconhecimento/Renovação)**

Curso em processo de Reconhecimento

Cadastro no emec: 1453385

Processo: Reconhecimento de Curso

Criação: A Criação do curso se deu em 27/07/2018 conforme resolução 04 de 27.07.2018.

#### **4.5 Conceitos do curso (CC, CPC, ENADE)**

Não se aplica

#### **4.6 Número de Vagas do Curso e Turnos de Funcionamentos**

150 vagas anuais na modalidade presencial

Sendo: 75 vagas no turno matutino e 75 vagas no turno noturno.

#### **4.7 Carga Horária Total do Curso e Tempo Mínimo e Máximo de Integralização**

Carga Horária Total do Curso: 2102 h

Tempo Mínimo para integralização = 05 semestres

Tempo Máximo para integralização = 10 semestres.

#### **4.8 Protocolo de Compromisso ou Termo de Saneamento de Deficiência, medidas Cautelares, Termos de Supervisão**

Não se aplica

#### **4.9 Perfil do coordenador**

##### **4.9.1 Nome, formação, titulação, tempo de experiência dentro e fora do magistério**

Nome: Maria Gláucia Silva de Lima

b) Formação: Bacharelado em Biomedicina

c) Titulação:

- Mestrado em Ciências da Saúde pela Universidade Federal do Amazonas
- Especialização em Análises Clínicas
- Pós-graduanda em Saúde Estética

d) Experiência dentro do magistério superior: 8 anos

e) Experiência fora do magistério superior: 1 ano e 10 meses

f) Tempo de gestão de curso de graduação: 6 anos

#### **4.10 Tempo médio de permanência do NDE**

O Núcleo Docente Estruturante da Instituição, é a instância dedicada a proceder o acompanhamento do Projeto Pedagógico de Curso, seus membros atuam em regime parcial ou integral, preferencialmente com titulação *stricto sensu*.

Na instituição os Núcleos Docentes Estruturantes participam juntamente com os membros do Colegiado de Curso, do acompanhamento, consolidação e atualização do PPC, promovendo estudos regulares afim de buscar a melhor integração entre o perfil do egresso, as Diretrizes Curriculares Nacionais e as demandas atuais e futuras do mundo do trabalho. Cabe ressaltar que existe um Regulamento que orienta a atuação do NDEs na instituição, e que a permanência dos membros deve ser vigente até o ato regulatório subsequente. Assim, em caso de autorização é desejável que a maioria dos membros permaneçam até o ato de reconhecimento de curso e no caso de reconhecimento, seja observada a permanência até a renovação de reconhecimento.

A substituição de membros pode ser realizada mediante solicitação do próprio membro ou a partir de sugestão do colegiado de curso, observando sempre, o caráter de continuidade das ações em curso, bem como a possibilidade de renovação parcial dos membros afim de garantir um maior engajamento do corpo docente na reflexão qualificada acerca do curso.

#### **4.11 Tempo médio de permanência do Colegiado**

O Colegiado da Instituição, é a instância dedicada a proceder o acompanhamento do Projeto Pedagógico de Curso, seus membros são o coordenador de curso, os professores do curso e os um discente eleito por seus pares. Na instituição o Colegiado de Curso participa juntamente com os membros do Núcleo Docente Estruturante, do acompanhamento, consolidação e atualização do PPC, promovendo estudos regulares a fim de buscar a melhor integração entre o perfil do egresso, as Diretrizes Curriculares Nacionais e as demandas atuais e futuras do mundo do trabalho. Cabe ressaltar que existe um Regulamento no PDI, que orienta a atuação do Colegiado na instituição, bem como a permanência dos membros. Assim, em caso de autorização é desejável que a maioria dos membros permaneçam até o ato de reconhecimento de curso e no caso de reconhecimento, seja observada a permanência até a renovação de reconhecimento.

#### **4.12 Disciplinas em língua estrangeira**

A matriz do curso possui as disciplinas de English for the Job Market e de Ethics, Sustainability and Human Rights in Brazil que serão ofertadas em língua inglesa, além disso a IES mantém convênio com Centro de idiomas oferecem descontos aos discentes de todos os cursos de graduação e pós-graduação como forma de estimular o aprendizado de diferentes idiomas.

#### **4.13 Convênio**

O grupo IME mantém convênio com empresas no ramo da Estética, dentre os quais destacamos o convênio com a empresa de dermocosméticos Cosmobeauty, que proporciona excelente experiência aos nossos discentes, promovendo cursos, workshops e palestras sobre as tendências de mercado em estética e cosmética. Para a realização de intercâmbios e mobilidade acadêmica o Centro Universitário está conveniado com as universidades de: Évora em Portugal, Bologna na Itália, Nihon Gakko no Paraguai, com o Santander Universidades que mantém convênio com 85 países. Além disso a IES mantém convênio com Centro de idiomas oferece descontos aos discentes de todos os cursos de graduação e pós-graduação como forma de estimular o aprendizado em diferentes idiomas.

**4.14 Quantitativo anual do corpo discente, desde o último ato autorizativo (ingressantes matriculados em TCC, participantes de projetos de pesquisa por ano, participantes em projetos de extensão por ano, participantes de financiamento por ano**

	2018	2019	2020	2021	2022
Ingressantes	23	270	156	71	116
Concluintes	-	-	3		
Estrangeiros	0	0	0	0	
Estágio	-	-	-	-	-
TCC	-	-	-	-	-
Proj Pesquisa	-	1	1	1	1
Proj. Extensão	-	48	-	50	89
Financiamento FIES	01	01	01	01	01
Financiamento PROUNI	-	-	-	-	-
Financiamento Bolsa Universidade	-	-	-	11	11

**4.15 Justificativa para a criação do curso e número de IES que ofertam o curso no Município**

É papel da Centro Universitário FAMETRO unidade Zona Leste articular-se com a sociedade, contribuindo para a formação profissional e humana de cidadãos e cidadãs capazes de pensar e agir criticamente e não apenas de profissionais especializados em uma ou outra área do conhecimento. Para atingir este intento, a instituição de ensino superior - IES deve firmar-se, portanto, com propostas e serviços que satisfaçam realmente os interesses da sociedade, ao invés de desenvolver relações de neutralidade e não compromisso com as questões sociais.

A formação de profissionais competentes para o mundo do trabalho é uma missão desafiadora. Sua formação deve atender às necessidades socio regionais e não somente às

necessidades individuais. Com o desenvolvimento e o progresso sociocultural se fez a exigência de profissionais dinâmicos e atualizados, conseqüentemente, é necessário o desenvolvimento de currículos com atividades que promovam a formação deste perfil de egresso, criativo, com habilidades tecnológicas, crítico e humanista.

De acordo com a Associação Brasileira da Indústria de Higiene Pessoal, Perfumaria e Cosméticos (ABIHPEC), o Brasil é o terceiro maior mercado nesse segmento, é um setor em ascensão, tendo apresentado nos últimos anos um crescimento de mais de 500%. O País é considerado o sétimo produtor mundial de cosméticos, ficando atrás somente de Estados Unidos, Japão, Alemanha, França, Inglaterra e Itália. O setor, que tem demonstrado um crescimento bem mais vigoroso que o restante da indústria brasileira - em média 10% ao ano, investe para atingir a demanda do mercado externo. Os constantes avanços tecnológicos na área de beleza ampliam as possibilidades de serviços estéticos, o que impulsiona e aquece o mercado nesse ramo. O aumento da expectativa de vida, também contribui para o aumento da procura de profissionais na área de estética e cosmética para retardar os efeitos do envelhecimento.

O crescimento exponencial no ramo da beleza tem impulsionado a busca por mão de obra qualificada, e profissões na área de estética, as quais historicamente surgiam na informalidade, segundo dados do IBGE, o Amazonas registra a terceira maior taxa de trabalho informal no Brasil, com 58,1% da população ocupada na informalidade. Este perfil tem mudado significativamente em virtude da demanda por maior profissionalização do setor, novas técnicas e maior oferta de produtos, que exige dos profissionais conhecimentos mais aprofundados, implicando na necessidade de uma formação mais consistente, bem como atuação regulamentada. A profissão do esteticista foi recém regulamentada através da lei 13.643/2018. Um dos diferenciais do curso de Estética do Centro Universitário FAMETRO é a disciplina de Gestão e Consultoria em Estética e Cosmética que capacita os discentes para a gestão de seus negócios, visto que maior parte dos egressos do curso de Estética e Cosmética do Centro Universitário FAMETRO de fato atuará como empreendedor.

O ensino superior de tecnologia em estética busca o entendimento e aprimoramento de técnicas estéticas, assim como o desenvolvimento de novas tecnologias e fomento da pesquisa científica. O egresso do Curso Superior de Tecnologia em Estética e Cosmética do Centro Universitário FAMETRO terá condições de desempenhar suas atividades profissionais como esteticista em todos os setores que lhes compete, dotados da capacidade de interação com os demais profissionais da saúde que interagem na área de estética humana. Terá também condições de avaliar a repercussão da sua intervenção com o processo produtivo, a pessoa humana e a sociedade, contribuindo na melhora da qualidade de vida e ao bem-estar da população, sobretudo valorizando produtos

sustentáveis e a matéria prima regional. Tais fatos justificam a necessidade da existência do Curso Superior de Tecnologia em Estética e Cosmética do CEUNI-FAMETRO.

#### **4.15.1 Demandas de Natureza Econômica**

O Amazonas, maior extensão territorial do Brasil, possui o maior PIB da região norte e nordeste, atingindo cerca de R\$ 98,754 bilhões em 2019. De acordo com os estudos da SEDECTI - Secretaria de Estado de Desenvolvimento Econômico, Ciência, Tecnologia e Inovação, o setor da Indústria totalizou um montante de R\$ 29 bilhões, o Setor de Serviços totalizou um valor de R\$ 48 bilhões, e o setor agropecuário contribuiu com R\$ 6,5 bilhões no quarto trimestre de 2019.

A cidade de Manaus, capital do Estado do Amazonas, tem uma contribuição expressiva na região com um PIB de R\$ 73 bilhões de reais, com participação de 78,54% do PIB do estado em 2019. O município de Manaus corresponde a 94,54% da Indústria do Estado. O setor terciário, conhecido por abranger as atividades de comércio de bens e prestação de serviços, demonstra expressiva relevância na economia brasileira e não é diferente em Manaus, onde o setor é composto de: Comércio e serviços de manutenção e reparação; Transportes e armazenagem e correio; Serviços de alojamento e alimentação; Atividades imobiliárias e aluguel; Serviços prestados às empresas; Serviços prestados às famílias e associativos; Serviços de informação; Intermediação financeira, seguros e previdência complementar; Administração, saúde e educação públicas; Saúde e educação mercantis; Serviços domésticos.

A indústria é a base da sustentação da Zona Franca de Manaus, modelo de incentivos fiscais que protege a floresta e impede o desmatamento da região, instalada em 1967 e aprovada até 2.073, a ZFM gera 770 mil empregos diretos e indiretos. Dados da Superintendência da Zona Franca de Manaus (SUFRAMA) atestam que em 2019, só o Polo Industrial de Manaus contava com um Setor Industrial consolidado e tecnologicamente avançado, formado por cerca de 450 empresas com projetos incentivados pelos órgãos de desenvolvimento do Estado do Amazonas e do Governo Federal, gerando mais de 92 mil postos de trabalho, sendo que 03 subsetores empregam juntos 60% do total de funcionários do PIM, a área de eletroeletrônicos, duas rodas e de termoplásticos. Esse crescimento aponta para novos desafios econômicos e sociais que implicam em novas e volumosas demandas por serviços educacionais.

De acordo com a Associação Brasileira da Indústria de Higiene Pessoal, Perfumaria e Cosméticos (ABIHPEC), o desenvolvimento da indústria, o aumento da atuação feminina

no mercado de trabalho, a evolução tecnológica neste setor, apresentaram como consequências o aumento da produtividade, crescimento considerável do mercado de beleza nos últimos anos. A indústria brasileira de higiene pessoal, perfumaria e cosméticos apresentou um crescimento médio de 10% nos últimos 16 anos, tendo passado de um faturamento líquido de R\$ 4,9 bilhões em 1996 para R\$ 29,4 bilhões em 2011.

O segmento de comércio teve seu grande destaque na década de 80 com o modelo de economia fechada. Atualmente o setor de comércio e serviços possui grande relevância, pois representa 51,92% da participação do PIB da região. E a Câmara dos Dirigentes Lojistas do Amazonas - CDL regulamenta a atividade mercantil realizada pela cidade através da prestação de serviços e comércio. O apoio aos profissionais ativistas no comércio local oportuniza soluções e suporte ao desenvolvimento das atividades comerciais, orientando e defendendo os interesses dos comerciantes e prestadores de serviços.

A Junta Comercial do Estado do Amazonas- JUCEA registrou, no período de 1º de janeiro a 31 de março de 2019, 1.310 novas empresas no Amazonas, um crescimento de 5,3% em comparação a mesma data em 2018. O balanço, ainda, aponta que a maioria das novas constituições, mais precisamente 668 registros, são do tipo Empresa Individual (EI), empreendedor que atua como o único titular de seu negócio, sendo este uma pessoa física e sem a presença de outros sócios, não se enquadrando como Microempreendedor individual (MEI).

O surgimento de inovações no setor de cosméticos movimentou os setores de comércio e serviços global e local. Impulsiona o lançamento de novos produtos, e demanda dos profissionais cada vez mais qualificação e atualização, desta forma, estes podem atuar de forma segura e ética. De acordo com dados da Junta Comercial do Estado do Amazonas – JUCEA, o setor de beleza no Estado do Amazonas possui 5.729 empresas abertas, sendo 2.422 que se enquadram no CNAE 9602501, correspondente a cabeleireiros, manicures e pedicure) e 3.307 no CNAE 9602502 relativo a atividades de estética e outros serviços de cuidados com a beleza. A vaidade é uma mola propulsora para os negócios na área da beleza. É cientificamente comprovado o fato de que os procedimentos estéticos produzem resultados positivos, o uso destes procedimentos tem impacto significativo na melhora da autoestima dos clientes, o que influencia em seus relacionamentos sociais e interpessoais, além de melhora na qualidade de vida.

#### **4.15.2 Demandas de Natureza Social**

O Amazonas tem uma área de 1.559.161.814 km<sup>2</sup> com população de 3.480.937 habitantes, população estimada de 4.144.597 pessoas em 2019 e a projeção de 4.477.266 para 2020 (IBGE). A capital Manaus concentra em torno de 60% da população do Estado, um total de 2.182.763 habitantes (estimado de 2019), distribuídos em uma área de 11.458 km<sup>2</sup>. A taxa da população ocupada é de 23,7%, o salário médio dos trabalhadores formais é de 3,05 salários-mínimos e 37,9% da população possui renda per capita de ½ salário-mínimo (2017).

Com baixa densidade demográfica no interior do Estado, a cidade de Manaus tem sido o lugar para onde fluem os fluxos migratórios do interior do Estado e de outros estados da federação. Este contexto faz da cidade de Manaus a 7ª cidade no ranking das cidades mais populosas do país e a 7ª mais rica do país no ranking do PIB das cidades do país.

O IDH de Manaus é considerado alto de 0,737, entretanto, o mesmo não ocorre na Região Metropolitana de Manaus, também conhecida como Grande Manaus, criada pela Lei Complementar Estadual n.52 de 30 de maio de 2007, que é formada por 13 municípios, em sua maioria, com um IDH abaixo da média nacional, conforme se observa na tabela do IBGE.

**Tabela 9 - Municípios da Região Metropolitana**

Município	Legislação[60]	Área territorial (km <sup>2</sup> )[61]	População (2019)[62]	PIB (2016)[13]	IDH-M (2010)[63]
Autazes	30.04.2009 (LC N.64)	7.652,851	39.565	R\$287,7 milhões	0,577 baixo
Careiro	30.04.2009 (LC N.64)	6.096,210	37.869	R\$241,6 milhões	0,557 baixo
Careiro da Várzea	30.05.2007 (LC N.52)	2.627,474	30.225	R\$295,1 milhões	0,568 baixo
Iranduba	30.05.2007 (LC N.52)	2.216,817	48.296	R\$ 636 milhões	0,613 médio
Itacoatiara	30.05.2007 (LC N.52)	8.891,906	101.337	R\$ 2 bilhões	0,644 médio

Itapiranga	30.04.2009 (LC N.64)	4.335,075	9.148	R\$100,5 milhões	0,654 médio
Manacapuru	27.12.2007 (LC N.59)	7.336,579	97.377	R\$ 1,2 bilhão	0,614 médio
Manaquiri	30.04.2009 (LC N.64)	3.973,259	32.105	R\$249,8 milhões	0,596 baixo
Manaus	30.05.2007 (LC N.52)	11.401,092	2.182.763	R\$ 70,2 bilhões	0,737 alto
Novo Airão	30.05.2007 (LC N.52)	37.805,257	19.454	R\$120,5 milhões	0,570 baixo
Presidente Figueiredo	30.05.2007 (LC N.52)	25.412,265	36.279	R\$546,2 milhões	0,647 médio
Rio Preto da Eva	30.05.2007 (LC N.52)	5.815,622	33.347	R\$445,1 milhões	0,611 médio
Silves	30.04.2009 (LC N.64)	3.723,382	9.171	R\$97,9 milhões	0,632 médio
Total		127.287,789	2.676.936	R\$ 76,6 bilhões	0,720 alto

Segundo o Atlas de Desenvolvimento Humano no Brasil – Atlas Brasil, um dos indicadores do desenvolvimento humano, no campo da saúde é a mortalidade infantil (mortalidade de crianças com menos de um ano de idade). No Estado do Amazonas o índice mortalidade infantil é de 17,2 óbitos por mil nascidos vivos em 2018, já na cidade de Manaus, no mesmo ano o índice é de 14, 52 óbitos por mil nascidos vivos. Apesar da diminuição da mortalidade infantil e do aumento da expectativa de vida ao nascer no estado, a projeção 2018 revela que o Amazonas ocupa a 6ª posição entre as unidades da Federação com maior número de mortalidade infantil.

Em relatório publicado pela Organização para a Cooperação e Desenvolvimento Econômico (OCDE - 2018), que avaliou as 45 nações membros ou parceiras da organização. Segundo o estudo, apenas 21,3% dos brasileiros de 25 a 34 anos têm ensino superior completo - o Chile apresentou a taxa de 33,7% para essa mesma faixa etária, a Costa Rica de 31,1% e o México de 23,6%. Para melhorar este cenário, é preciso fortalecer as

instituições de ensino superior no Brasil. Ou seja, é necessário investir maciçamente nos professores, na melhoria da qualidade do ensino, no desenvolvimento de pesquisas e em tecnologia.

No campo da Educação Superior, de acordo com os dados do IBGE (Instituto Brasileiro de Geografia e Estatística), a região Sudeste domina o ranking. No total, 04 estados (São Paulo, Rio de Janeiro, Minas Gerais e Espírito Santo) possuem 1.157 instituições de ensino superior no Brasil, segundo indicadores do Inep.

Na segunda colocação está a região Nordeste, com 432. Em seguida, vem o Sul do país que soma 389 instituições de ensino superior no Brasil. O Centro-Oeste com 235 e por último, o Norte com apenas 152 instituições. Dados do Mapa do Ensino Superior (2019) dão conta que o estado do Amazonas possui taxa de escolarização líquida de 15,0%, que estima o percentual de jovens de 18 a 24 anos matriculados no ensino superior em relação ao total da população nessa mesma faixa etária.

A primeira consideração a se fazer diz respeito à história tardia do ensino superior privado no Estado do Amazonas tendo iniciado pelos idos da década de 1990, portanto existe uma demanda latente pelo acesso ao ensino superior. O estado é formado por quatro mesorregiões (totalizando 62 municípios) e concentra, em suas 21 instituições de ensino superior, 2,1% das matrículas em cursos presenciais do país, ou seja, 140,1 mil estudantes. A mesorregião do Centro Amazonense detém 94,6% dessas matrículas. Em 2017, na rede privada houve um pequeno aumento nas matrículas, que passaram de 89,6 mil para 90,1 mil. Na rede pública, o decréscimo foi de 2,6%, totalizando 50,0 mil contra 51,3 mil de 2016.

O número de ingressantes (que iniciam o 1º ano) em cursos presenciais no estado do Amazonas apresentou queda de 5,6%, no período de 2018 a 2019 (44,0 mil para 41,5 mil). Os cursos à distância, no entanto, registraram crescimento de 44,5% no número de ingressantes no mesmo período (de 11,8 mil para 17,0 mil). O número de concluintes (que finalizam o último ano de um curso), em 2017, ultrapassou 20,0 mil, sendo 17,5 mil em cursos presenciais e 2,5 mil em cursos EAD. As matrículas nas IES privadas em cursos presenciais tiveram um pequeno crescimento de 0,5% (de 89,6 em 2018 para 90,1 mil em 2019). As IES públicas também computaram queda de 2,6% nas matrículas (51,3 mil em 2016 para 49,9 mil em 2019).

De acordo com a Secretaria Estadual de Educação. A Rede Estadual de Ensino responde por 93,2% da matrícula do Ensino Médio, são 163.682 alunos, sendo 103.777 na capital e 59.905 no interior do Estado. Na modalidade de Educação de Jovens e Adultos

encontram-se matriculados 120.171 alunos, sendo 59.935 na esfera municipal, 59.795 estadual e 441 particular.

Porém, os dados críticos são os 23,2% de alunos que interromperam seus estudos na capital, e 20,1% abandonaram os estudos no interior, conforme dados de 2006. A educação brasileira e, em especial a do Amazonas, indica uma questão paradigmática que implica em mudanças e inserções de medidas corretivas ao fluxo escolar se reflete em todas as unidades federadas, qual seja, toda criança e todo jovem aprendendo, e o abandono escolar, que reflete pressões sociais que fazem com que crianças e jovens interrompam seus estudos.

Já a Educação Profissional representa 11.533 matrículas, sendo 7.282 na capital e 4.251 no interior, dessas 2.064 são na dependência administrativa federal, 5.813 estadual e 3.656 particulares. Constata-se um crescente aumento da oferta de profissionalização aos jovens do interior, considerando o aumento da oferta, porém é necessária que esta profissionalização esteja voltada para a especificidade do desenvolvimento sustentável dos municípios do interior.

A educação no Município de Manaus possui uma taxa de analfabetismo de 2,1%, menor que o nível nacional (6,8%). A taxa de analfabetismo no Amazonas foi a 8ª menor dentre as capitais. A maior foi em Rio Branco (7,5%) e a menor foi em Porto Alegre (1,2%), de acordo com os dados do IBGE em 2018. Sua taxa de escolarização de ensino médio de toda a sua população é de 52,7% e a de ensino superior é de 14,8%, sendo a média brasileira de 16,5%.

O Amazonas foi a 26ª rede estadual no crescimento da nota da Prova Brasil de Língua Portuguesa e 23ª posição entre as redes estaduais no ranking da Prova Brasil de Matemática em 2017. Os dados educacionais apresentados demonstram a relevância dos investimentos em educação. O Índice de Desenvolvimento Humano - IDH mede o nível de desenvolvimento humano dos países utilizando como critérios indicadores de educação (alfabetização e taxa de matrícula), longevidade (esperança de vida ao nascer) e renda (PIB per capita). Nesse sentido, observa-se diante de todos os dados apresentados que apesar de Manaus apresentar um IDH considerado alto, a maioria dos municípios da Região Metropolitana ainda carece de investimentos em educação, saúde e economia para que desenvolvam uma menor dependência da capital e melhoria da qualidade de vida para seus habitantes.

Em Manaus, apesar de a cidade possuir o maior crescimento populacional brasileiro, ainda enfrenta de forma mais severa o problema da escassez de profissionais, o Estado do

Amazonas tem investido em média 25% de sua arrecadação, cumprindo sua obrigação como manda a Constituição, mas no ranking do investimento em educação ocupa as últimas posições quando se observa que estados como o Amapá, Mato Grosso do Sul, Paraná, Espírito Santo, São Paulo, Ceará e Sergipe investem em média 30% de sua arrecadação. A capital Manaus foi preparada econômica e estruturalmente por meio de incentivos fiscais para receber empresas multinacionais, agora cabe a ela o constrangimento do não oferecimento de mão de obra especializada, variável importante na decisão baseada nos custos e benefícios dos investimentos iniciais no Brasil.

A pobreza se manifesta de diversas formas e não apenas na dimensão econômica. Levando em consideração esse entendimento no Amazonas, as vulnerabilidades se manifestam nas dimensões de disparidades regionais, econômicas, sociais e culturais. Quanto aos indicadores de vulnerabilidades apontam-se o econômico e o território no contexto amazônico, situações essas, que fragilizam os vínculos familiares e as respostas para a necessidade mais primaz das pessoas quando perpassa pela falta de renda. O indicador econômico das famílias no Amazonas aponta o grau de vulnerabilidade vivenciado, como aponta o gráfico abaixo:

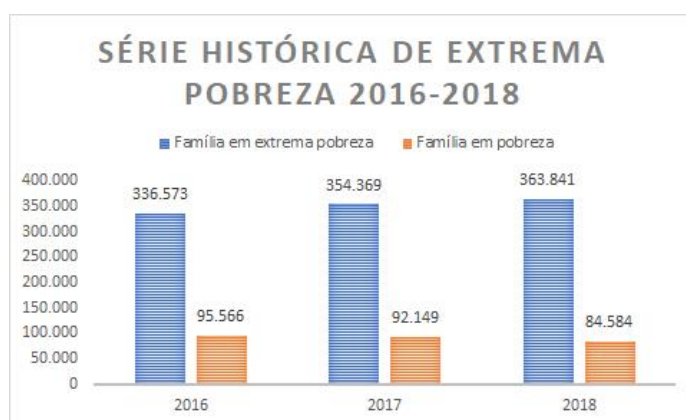

Manaus, apesar de possuir o maior crescimento populacional brasileiro, ainda enfrenta de forma severa o problema da escassez de profissionais, o Estado do Amazonas tem investido em média 25% de sua arrecadação, cumprindo sua obrigação como manda a Constituição, mas no ranking do investimento em educação ocupa as últimas posições quando se observa que estados como o Amapá, Mato Grosso do Sul, Paraná, Espírito Santo, São Paulo, Ceará e Sergipe investem em média 30% de sua arrecadação.

Vislumbrando este contexto, é possível indicar a educação como um agente transformador, capaz de realizar importantes mudanças sociais e econômicas. O Grupo IME através de sua atuação no setor educacional, vem colaborando para a promoção da

transformação da sociedade, seus serviços no ramo da educação promovem disseminação de conhecimentos tanto nas ações de ensino e extensão, observadas através de sua inserção social, articulada com o contexto local e regional, identificando suas necessidades, realizando a prestação de serviços especializados, e deste modo firmando com a comunidade uma boa relação. Conhecedor da importância da profissionalização na área da beleza para a sociedade local e tomados da responsabilidade de atender as demandas sociais da comunidade, que necessita de profissionais nesta área, o curso de Estética e Cosmética do grupo IME busca formar profissionais competentes, atentos ao desenvolvimento científico e tecnológico, capazes de tornar-se reconhecidos no mundo do trabalho, além de realizar no ambiente em que vive transformações positivas, baseadas em uma sólida formação profissional e humana deste modo resultando em melhora da qualidade de vida. Os procedimentos estéticos produzem resultados positivos, sobretudo melhora autoestima dos clientes, o que influencia em seus relacionamentos sociais e interpessoais, além de melhora na qualidade de vida.

#### **4.15.3 Demandas Culturais**

Em referência aos aspectos culturais da cidade de Manaus, temos uma grande contribuição de nossa população através da miscigenação dos índios com os nordestinos que migraram para o Amazonas durante o período do Ciclo da Borracha. Além desta herança, o período de extração da Borracha deixou ícones da nossa cultura que são conhecidos mundialmente e que geram um comércio expressivo de suvenires, lembranças e objetos locais que fazem referências aos principais atrativos turísticos como o Teatro Amazonas, Palácio da Justiça, Alfândega, dentre outros.

Observa-se também, outros pontos turísticos que ressaltam a riqueza dos nossos rios como o Encontro das Águas e o Parque Nacional de Anavilhanas e a Floresta Amazônica, considerada o pulmão do mundo e Patrimônio da Humanidade. Outros patrimônios socioculturais do estado do Amazonas também merecem destaque são o Festival de Parintins, mundialmente conhecidos pela rivalidade de dois bois bumbás no município de Parintins, Festival da Canção de Itacoatiara, Festa do Cupuaçu, entre outros.

Ainda como parte da Herança cultural indígena observamos diversas formas de expressão artística e cultural. É importante lembrar cada povo indígena como único, com comportamentos e costumes próprios, que os diferem uns dos outros. Logo, isso também interfere na maneira como eles produzem sua arte. Estas manifestações artísticas revelam-

se na pintura corporal, que apresenta diferentes padrões entre os povos indígenas, nos adereços feitos com sementes, bem como plumagens que eles usam sobre a cabeça, na cerâmica, na confecção de cestos de palha, nas máscaras e até mesmo nas danças e rituais.

É importante perceber a influência indígena no cotidiano do povo brasileiro, além do vocabulário, observamos a presença de objetos como redes e cestos de palha em muitas residências, é notável também a influência na culinária, bem como no uso de ervas medicinais no tratamento de condições de saúde. Ainda observamos a influência da força da mulher amazônica, a mulher indígena é a resistência viva. Sua capacidade de guerrear e ser animal e flor ao mesmo tempo transcende as gerações, seja na luta por seus territórios, florestas, família e trabalho.

A literatura Nortista é repleta de entidades mitológicas e lendárias, a mulher indígena em sua força máxima é representada pela cunhã-poranga, tida como a mais bela mulher de uma tribo. Atualmente no duelo entre os bumbás no festival folclórico de Parintins vemos a representação da cunhã-poranga como uma jovem e bela guerreira. A beleza da cunhã encanta e influencia meninas e mulheres que buscam o mesmo padrão de beleza. Na estética, vemos isto no uso dos cabelos longos, lisos e escuros, além do uso de adereços e maquiagem, herança da vaidade de nossos antepassados.

A vaidade é uma mola propulsora para os negócios na área da beleza. É cientificamente comprovado o fato de que os procedimentos estéticos produzem resultados positivos, o uso destes procedimentos tem impacto significativo na melhora da autoestima dos clientes, o que influencia em seus relacionamentos sociais e interpessoais, além de melhora na qualidade de vida.

#### **4.15.4 Demandas Políticas de Saúde**

Na área da saúde a Secretaria de Estado da Saúde- SUSAM é responsável pelos programas e ações de saúde do estado, destacando-se:

- ✓ Caderneta de Saúde da Pessoa Idosa- a caderneta auxilia no acompanhamento da saúde, tanto pelas equipes de saúde quanto pelos idosos, seus familiares e cuidadores.
- ✓ Saúde do homem- Pré-Natal do Homem- o envolvimento masculino no planejamento reprodutivo e na gestação pode ajudar na criação e no fortalecimento do vínculo familiar.

- ✓ Pessoa com deficiência- Centro Especializado em Reabilitação (CER) - Os CER's realizam diagnóstico, tratamento, adaptação e manutenção de tecnologia assistiva para pessoas com diferentes tipos de deficiências.
- ✓ Saúde do adolescente- Caderneta de Saúde- Material orienta sobre como lidar com as transformações no corpo e a cuidar melhor de si mesmo, além dos direitos dos adolescentes nesta fase.
- ✓ Programa nacional de triagem neonatal- o diagnóstico precoce, o tratamento adequado e o acompanhamento médico de algumas doenças podem evitar a morte, deficiências e proporcionar melhor qualidade de vida aos recém-nascidos. Saiba mais sobre o fortalecimento do cuidado aos recém-nascidos e as ações desenvolvidas aqui.
- ✓ Saúde da mulher- Rede Cegonha- Ação orienta mulheres sobre saúde, qualidade de vida e bem-estar durante a gestação, parto, pós-parto e o desenvolvimento da criança.
- ✓ Aleitamento materno- orientações sobre a importância da amamentação, os principais benefícios para mãe e para o filho, as orientações do Ministério da Saúde para amamentar de forma tranquila e prazerosa e onde encontrar ajuda em caso de dificuldades.
- ✓ Programa nacional de segurança do paciente- criado para contribuir para a qualificação do cuidado em saúde em todos os estabelecimentos de saúde do território nacional. A Segurança do Paciente é um dos seis atributos da qualidade do cuidado e tem adquirido, em todo o mundo, grande importância para os pacientes, famílias, gestores e profissionais de saúde com a finalidade de oferecer uma assistência segura.

Por fim, a Secretaria Especial de Saúde Indígena (SESAI) é responsável por coordenar e executar a Política Nacional de Atenção à Saúde dos Povos Indígenas e todo o processo de gestão do Subsistema de Atenção à Saúde Indígena (SASI/SUS) no Sistema Único de Saúde (SUS).

Em meio a tantas políticas públicas existentes no Estado, é crescente a necessidade da atuação de profissionais qualificados nas diversas áreas, uma vez que a função das políticas públicas é servir de instrumento capaz de concretizar direitos constitucionalmente previstos, principalmente o direito à saúde. Neste contexto, o projeto, o plano e o currículo, muito mais que documentos técnicos-burocráticos, se constituem em instrumentos de ação política pedagógica que garantem aos discentes uma formação global e crítica de modo a capacitá-los profissionalmente e a proporcionar o desenvolvimento pessoal para o pleno exercício da cidadania. Como política institucional, busca-se

continuamente a articulação entre a gestão institucional e a gestão do curso, bem como a adequação e implantação das políticas institucionais constantes no PDI, especialmente as políticas de ensino, de investigação científica e de extensão, que se alinham de forma coerente ao perfil do egresso.

Embora ainda não esteja inserida no SUS, a atuação do profissional esteticista é necessária para a melhoria na qualidade de vida dos indivíduos, pois o uso de procedimentos estéticos tem impacto significativo na melhora da autoestima dos clientes, o que influencia em seus relacionamentos sociais e interpessoais, além de melhora na qualidade de vida. A busca pelos cuidados paliativos vem em uma crescente nos últimos anos, isso faz com que o esteticista esteja cada vez mais inserido no contexto de saúde.

A formação de novos profissionais na área de Estética, justifica-se pela comprovada demanda regional. A flexibilização curricular, permitida e incentivada pela LDB, liberou as instituições de ensino superior e cursos para exercerem sua autonomia e criatividade na elaboração de propostas específicas. Essas propostas deverão ser capazes de articular as demandas locais e regionais de formação profissional com os recursos humanos, currículos criativos para seus cursos e programas, voltados para atender as demandas sociais e o mercado de trabalho, desde que observadas as diretrizes gerais pertinentes.

Neste contexto regional em que se insere e, em consequência da demanda do mercado, da missão institucional e da necessidade de desenvolvimento da região nessa área do conhecimento, o Curso Superior de Tecnologia em Estética e Cosmética objetiva proporcionar o ensino e a produção do conhecimento na área da beleza e bem-estar, a fim de estabelecer uma relação direta com a sociedade, fazendo do ato educativo um trabalho qualificado para a formação de profissionais preparados.

#### **4.15.5 Demandas de Natureza Ambiental**

Considerada Patrimônio da Humanidade, a Amazônia abriga 50% da biodiversidade de nosso planeta. Historicamente, a perda da cobertura vegetal na Amazônia está diretamente ligada a práticas criminosas de exploração de terras. As ações de conscientização e preservação ambiental têm se tornado constantes no mundo inteiro, sobretudo, em relação a Amazônia. O mercado de cosméticos derivados de ativos amazônicos está em ascensão, grandes empresas do ramo de cosméticos têm desenvolvido linhas inteiras de cosméticos de forma sustentável.

Para o desenvolvimento de seus produtos estas empresas usam como base o conhecimento e os costumes dos povos originários da Amazônia, e desenvolvem produtos

sustentáveis através de investimento em ciência e tecnologia. A sabedoria do povo amazônico pode ser observada no comércio, vilarejos, em comunidades isoladas, comunidades ribeirinhas, onde ainda há o comércio de ervas naturais ou com manipulação caseira. Visando a sustentabilidade as empresas desenvolvem parceria com estas comunidades, e os capacita para preservar os recursos disponíveis, além de realizar a coleta de ativos, colhendo apenas o necessário e realizando o replantio quando possível ou necessário. Deste modo as espécies utilizadas como ativos para os cosméticos continuam a se reproduzir e o ecossistema se mantém saudável, culminando em impacto positivo para a população local.

Assim, o Curso Superior de Tecnologia em Estética e Cosmética desta IES visa entregar para o mundo do trabalho profissionais com consciência ambiental. Desde o ingresso no curso eles são envolvidos em atividades socioambientais, bem como utilizam produtos e cosméticos sustentáveis e de origem amazônica em seus protocolos de atendimento.

#### **4. 16 Número de IES que ofertam o curso no Município**

Atualmente no município de Manaus, quatro I.E.S. ofertam o Curso Tecnólogo em Estética e Cosmética na modalidade presencial, são elas, FAMETRO, UNINORTE, CIESA, UNIP. Dados do E-mec. (Fonte: <https://emec.mec.gov.br/>).

## **DIMENSÃO 1 - ORGANIZAÇÃO DIDÁTICO-PEDAGÓGICA**

### **1.1 Políticas institucionais no âmbito do curso**

Uma política se constitui como um conjunto de princípios e diretrizes norteadoras que garantem a direção de programas, projetos e ações que tem como finalidade executar e garantir o alcance dos objetivos institucionais, neste sentido, uma política deve ser sempre pensada em termos sistêmicos e em articulação com a Missão e os Valores atribuídos.

#### **1.1.1 Política de Ensino**

A Política de ensino da IES está fundamentada na construção de relações de ensino/aprendizagem com vistas aos melhores indicadores de qualidade da educação superior, no desenvolvimento de competências do perfil do egresso das Diretrizes

Curriculares Nacionais dos Cursos de Graduação e no Catálogo Nacional de Cursos Tecnológicos, bem como em uma formação ética e humanística prezando pela indissociabilidade entre ensino, pesquisa e extensão realizada por meio dos programas na graduação e na pós-graduação.

A Política de Ensino da IES considera as diretrizes abaixo:

- ✓ atender aos requisitos legais educacionais e as orientações das diretrizes curriculares nacionais para a formação do perfil do egresso, considerando, as demandas da região norte, a missão e visão da IES;
- ✓ promover a articulação permanente entre ensino, pesquisa e extensão, por meio do Programa de Articulação Pesquisa, Ensino e Extensão - PAPEERI;
- ✓ desenvolver o Ensino para a formação de competências e habilidades prevista na DCN, considerando os aspectos de atualização curricular; utilização e desenvolvimento de material didático; oferta de componentes curriculares semipresenciais e promovendo a formação de profissionais capazes de atender as demandas econômicas, sociais, culturais, políticas e ambientais da região;
- ✓ promover a disseminação de valores éticos, humanísticos, ambientais e socialmente responsáveis, por intermédio do Programa de Educação Ambiental e o Programa de Educação para os Direitos Humanos obedecendo ao que determina a legislação pertinente;
- ✓ promover a qualidade do ensino e a inovação pedagógica estabelecidos no Programa de Qualidade de Ensino e no Programa de Inovação Pedagógica utilizando-se de metodologias ativas por meio da interação teórico prática, da pedagogia de projetos e acessibilidade pedagógica e atitudinal, ensino interdisciplinar, transversal e flexível com processos de avaliação que tenham como foco a aprendizagem e que se dão de maneira somativa - com base na teoria de resposta ao item e, formativa - visando o desenvolvimento de competências;
- ✓ atender os estudantes, ofertando apoio acadêmico, pedagógico e psicopedagógico necessários ao suporte de sua vida acadêmica e estudantil, tendo como meta o acolhimento ao ingressante, o nivelamento, a monitoria, atividades extracurriculares, a acessibilidade e a permanência do mesmo em condições excelentes de aprendizagem, bem como o acompanhamento de egresso, por meio do Programa de Apoio ao Discente; Programa de Acessibilidade e Programa de Acompanhamento do Egresso;
- ✓ promover a gestão participativa por meio dos NDE's e colegiados docentes e discentes, garantindo inclusive a representatividade discente em órgãos colegiados;

- ✓ desenvolver o Programa de Monitoria, como estímulo à formação de novos quadros docentes.

Focada nessas diretrizes norteadoras, a IES define os seguintes princípios que servirão como base de sua política de ensino:

- ✓ Princípio da proximidade: recomenda que o ensino e aprendizagem, sejam quais forem seus métodos e técnicas, inicie pelo conhecimento que seja o mais próximo possível da vida do aluno, partindo dos fatos mais imediatos para os mais remotos, do conhecido para o desconhecido;
- ✓ Princípio da direção: recomenda ao professor o planejamento, a previsão, a sequência lógica, estruturada, do conhecimento, a clareza de objetivos e o enfoque de questões essenciais do conteúdo, sem deter-se em questões periféricas;
- ✓ Princípio da adequação: recomenda que os métodos e técnicas sejam apropriados ao aluno, à natureza e tipo de conteúdo, ao contexto, às fases evolutivas do desenvolvimento e da aprendizagem;
- ✓ Princípio da participação: recomenda que se observem, nos alunos em formação, em todas as áreas, a atividade, o envolvimento, o estudo, a atenção, o trabalho com o conhecimento, a organização, a disposição, a conscientização do valor do estudo, da aprendizagem e seus métodos;
- ✓ Princípio da diversidade: recomenda preservar, em qualquer método de ensino-aprendizagem, o valor de condutas que propiciem a livre manifestação de ideias, a qualificação e acolhimento das pessoas, a confiança, a iniciativa, a criatividade e criação, o respeito às diferenças e à pluralidade;
- ✓ Princípio da vivência: aplica-se à consideração ao conhecimento formado no cotidiano e nas práticas anteriores dos alunos, assim como suas experiências atuais, associando-os aos significados do conhecimento teórico e suas relações com fatos da realidade, da vida;
- ✓ Princípio da descoberta: aplica-se ao conhecimento tanto ao teórico e suas fontes, como ao conhecimento pessoal, de si e do outro, incluindo ainda o conhecimento dos fatos da realidade e a vivência do prazer de aprender;
- ✓ Princípio da construção do conhecimento: refere-se à sua integração, articulação, irradiação à vida, ao cotidiano, onde se encontram os seus significados concretos;
- ✓ Princípio da reflexão: recomenda incorporar aos métodos de ensino-aprendizagem os processos de análise, conclusões e avaliação do conhecimento;

- ✓ Princípio da Interdisciplinaridade e da Transversalidade: pretende-se abordar os conteúdos da formação de maneira a garantir o trânsito interdisciplinar e transversal, ou seja, os conteúdos devem ser abordados de maneira a evidenciar as relações interdisciplinares e transversais do conhecimento, superando a abordagem fragmentada e isolada o saber.

Uma política se constitui como um conjunto de princípios e diretrizes norteadoras que garantem a direção de programas, projetos e ações que tem como finalidade executar e garantir o alcance dos objetivos institucionais, neste sentido, uma política deve ser sempre pensada em termos sistêmicos e em articulação com a Missão e os Valores, atribuídos.

### **1.1.2 Núcleos de apoio ao ensino**

NIT – Núcleo de Inovação Tecnológica- responsável por assessorar os projetos de inovação tecnológica dos cursos de graduação, com atribuições de:

- ✓ analisar e emitir parecer sobre a viabilidade técnica e econômica do licenciamento e da transferência de produtos, processos e serviços oriundos da propriedade intelectual;
- ✓ deliberar sobre propostas e indicações, representações ou consultas de interesse da Faculdade em matéria de inovação tecnológica e proteção da propriedade intelectual;
- ✓ estabelecer regras e procedimentos para avaliação e classificação de resultados decorrentes de atividades e projetos acadêmicos da IES em atendimento às disposições da Lei nº 10.973/2004, da Lei nº 13.243/2016 e do Decreto nº 9.283/2018;
- ✓ estabelecer regras e procedimentos para avaliação de solicitação de inventor independente para adoção de invenção na forma dos artigos 22 e 22-A da Lei nº 10.973/2004;
- ✓ estabelecer regras e procedimentos para a execução, acompanhamento de pedidos de proteção e manutenção dos títulos de propriedade intelectual da IES;
- ✓ estabelecer regras e procedimentos para a transferência, licenciamento e comercialização de tecnologias da IES.

NAPA - Núcleo de Apoio Psicopedagógico e Acessibilidade:

O apoio psicopedagógico na IES dar-se-á por meio de uma estrutura pedagógica/administrativa denominada Núcleo e Apoio Psicopedagógico e Acessibilidade. Neste espaço, a partir da intersecção da pedagogia com outras áreas de conhecimento, a IES realiza ações de prevenção e de apoio aos alunos com problemas, distúrbios, dificuldades de aprendizagem e ainda aqueles com necessidades educativas especiais específicas de natureza permanente.

O NAPA tem como objetivo geral promover, por meio do atendimento psicopedagógico e social, a saúde dos relacionamentos interpessoais e institucionais, contribuindo para o processo de aprendizagem e inclusão do aluno para seu pleno desenvolvimento. O Regulamento do Núcleo de Apoio Pedagógico e Acessibilidade encontra-se em pasta anexa.

NADI- Núcleo de Apoio ao Discente:

O apoio ao discente do NADI, responsável pela captação de vagas de emprego e estágio não obrigatório, bem como pela promoção de palestras de formação para o mercado de trabalho, e ainda, por ações de reversão, no caso de alunos que eventualmente tenham intenção de desistir dos estudos. O Regulamento do Núcleo de Apoio Pedagógico e Acessibilidade encontra-se em anexo a este.

### **1.1.3 Programas de Ensino**

Uma política se constitui como um conjunto de princípios e diretrizes norteadoras que garantem a direção de programas, projetos e ações que tem como finalidade executar e garantir o alcance dos objetivos institucionais, neste sentido, uma política deve ser sempre pensada em termos sistêmicos e em articulação com a Missão e os Valores, atribuídos. Esta Política de Ensino se realiza por intermédio dos seguintes programas institucionais, em anexos:

- ✓ PAPEERI – Programa de Articulação de Pesquisa, Ensino e Extensão e Responsabilidade Social Institucional;
- ✓ PEA – Programa de Educação Ambiental;
- ✓ PEDH – Programa de Educação para os Direitos Humanos;
- ✓ PQE- Programa de Qualidade de Ensino e Inovação Pedagógica;
- ✓ PAD – Programa de Apoio ao Discente.

Os referidos programas estão disponíveis nas pastas, apêndices do PPC.

Estes Programas Institucionais por sua vez se desdobram no âmbito dos cursos de graduação nos seguintes Projetos institucionais:

- ✓ Projeto de Recepção de Calouros;
- ✓ Projeto de Nivelamento (português; Matemática e Informática);
- ✓ Projeto de Monitoria;
- ✓ Projeto de Atividades Complementares;
- ✓ Projeto de Atividades Extracurriculares (Natal solidário; Workshop de Empregabilidade; Escola de Líderes; Escola de Empreendedores)
- ✓ Projeto de Acompanhamento do Desempenho Acadêmico;
- ✓ Projeto de Monitoramento da Evasão;
- ✓ Projeto de Atividade Interdisciplinar;
- ✓ Projeto de Atividade Transversal;
- ✓ Projeto Artístico Cultural;
- ✓ Projetos de Articulação de Ensino, Pesquisa e Extensão
- ✓ Projeto de Responsabilidade Social;
- ✓ Projeto de Acompanhamento de Egressos.

#### **1.1.4 Ações de Ensino**

Desta maneira, a Política de Ensino da IES deve promover ações acadêmico-administrativas no âmbito do ensino que incentivem a produção do conhecimento com qualidade relacionada com o seu contexto regional e sem perder de vista a formação humana, ética e tecnológica integrada a partir das inovações metodológicas, tecnológicas da avaliação continuada, das relações teoria-prática e ensino-serviço, da interdisciplinaridade, transversalidade, da educação para os direitos humanos e do incentivo aos percursos curriculares mais abertos, contemplando as atividades complementares.

Assim o Ensino na Instituição é desenvolvido por meio de atividades acadêmicas curriculares e extracurriculares, que constituem a base da produção de novos conhecimentos, tendo como ponto de partida os saberes já produzidos mediante conhecimento científicos. A proposta de ensino se estrutura a partir do entendimento de que o ato educativo, dentro e fora da sala de aula, é sempre um ato intencional e interessado. Assim, os professores devem desenvolver o papel de mediadores no processo de

construção do conhecimento, compreendendo o aluno como protagonista no processo de ensino e aprendizagem.

Nesta perspectiva, se propõe que o ensino deve estar pautado nos princípios de:

- ✓ Flexibilização de métodos e concepções pedagógicas;
- ✓ Equilíbrio nas dimensões acadêmicas de ensino, pesquisa e extensão; Respeito à diversidade étnica ideológica, cultural; e
- ✓ Valorização dos profissionais envolvidos com os processos de ensino e aprendizagem.

No que compete a construção do currículo, para a graduação, pensamos que os currículos oferecidos devem ainda demonstrar comprometimento com as orientações das Diretrizes Curriculares Nacionais, tendo em vista princípios norteadores da organização curricular dos cursos de graduação, a saber:

- ✓ Flexibilização - sistema integrado e flexível, articulado ao ensino, pesquisa, e ainda possibilidade de o aluno traçar um perfil formativo personalizado podendo cursar disciplinas em outros cursos e aproveitar as mesmas como disciplinas optativas ou atividades complementares. A flexibilidade também é um princípio a ser adotado pela IES, no que diz respeito a acessibilidade pedagógico para os alunos portadores de deficiência ou com dificuldades de aprendizagem, neste sentido são adotados critérios mais flexíveis de tempo para realização de atividades, progressão curricular para que o aluno possa ter seu tempo de aprendizagem considerado no seu percurso formativo.
- ✓ Curricularização da extensão - a extensão possibilita ao acadêmico a imersão e de problematização da realidade social devendo este processo ser integrado sempre que possível com a pesquisa e com o próprio ensino.
- ✓ Problematização - processo pedagógico desenvolvido por meio de situações problemas, com vistas à elaboração de conhecimentos complexos.
- ✓ Contextualização - processo de articulação, diálogo e reflexão entre teoria e prática, incluindo a valorização do conhecimento extraescolar do aluno (práticas sociais e mundo do trabalho).
- ✓ Competência- capacidade do docente e do discente de acionar recursos cognitivos, visando resolver situações complexas.
- ✓ Interdisciplinaridade e Transversalidade - Processo de intercomunicação entre os saberes e práticas necessários à compreensão da realidade ou objeto de estudo,

sustentando-se na análise crítica e na problematização da realidade. Esta se desenvolve a partir de atividades e/ou aulas com conteúdo afins de diferentes disciplinas que se entrecruzam pelo viés da interdisciplinaridade, desta maneira estas ações se constituem com este enfoque. E na transversalidade pela discussão de temas de Educação Ambiental e Educação Étnica Racial por meio da Pedagogia de Projetos.

- ✓ Educação para os Direitos Humanos- com objetivo central na formação para a vida e para a convivência, no exercício cotidiano dos Direitos Humanos como forma de vida e de organização social, política, econômica e cultural. Baseada nos princípios de: dignidade humana; igualdade de direitos; reconhecimento e valorização das diferenças e das diversidades; laicidade do Estado; democracia na educação; transversalidade, vivência e globalidade; e sustentabilidade socioambiental. Esta última, ocorre como conteúdo específico de disciplinas da matriz e como disciplina optativa.

### **1.1.5 Sistemática de atualização de currículos e novas competências**

Ainda sobre os currículos nossa instituição possui uma sistemática de atualização curricular, como um dos elementos essenciais de sua política de ensino assim, a elaboração, implantação e desenvolvimento de Projetos Pedagógicos de Curso, são pensados a partir de critérios e padrões de qualidade, considerando as diretrizes curriculares nacionais e demais documentos legais pertinentes, tais como o Catálogo Nacional de Cursos Tecnológicos. Consideramos também as Normativas dos Conselhos e Entidades de Classe. Grosso modo o processo de atualização curricular da Instituição prediz que os currículos se orientem por intermédio das seguintes premissas:

- ✓ Coerência do currículo com os objetivos do curso;
- ✓ Coerência do currículo com o perfil do egresso;
- ✓ Coerência do currículo face às Diretrizes Curriculares Nacionais e o Catálogo Nacional de Cursos Superiores de Tecnologia;
- ✓ Adequação da metodologia de ensino à fundamentação teórico-metodológica do curso;
- ✓ Inter-relação e integração entre as disciplinas;
- ✓ Dimensionamento correta e de acordo com a natureza dos conteúdos da carga horária teórico-prático dos componentes curriculares;
- ✓ Adequação e atualização das ementas e programas das disciplinas;

- ✓ Adequação, atualização e relevância da bibliografia;
- ✓ Currículos baseado na prática interdisciplinar e transversal;
- ✓ As necessidades do mundo do trabalho e as emergências do mercado de trabalho;
- ✓ A realidade local/nacional e global.

Na construção dos projetos pedagógicos adota-se uma concepção que prioriza não só os conteúdos universais, mas também o desenvolvimento de competências e habilidades, na busca do aperfeiçoamento da formação cultural, técnica e científica do alunado. Os projetos pedagógicos dos cursos devem estar sintonizados com os novos paradigmas da educação e da sociedade, garantindo uma formação global e crítica aos envolvidos no processo, como forma de capacitá-los, para o exercício da cidadania, bem como para se tornarem sujeitos de transformação da realidade, apresentando respostas aos grandes problemas da atualidade.

Assim seguimos a orientação de que mais que a aquisição pura e simples de conhecimento pronto, o currículo deve estar voltado para o desenvolvimento de competências no sentido da orientação do ensino para a formação de competências cabe destacar que os conteúdos são considerados em seu aspecto tridimensional, ou seja, na sua face conceitual, atitudinal e procedimental. É claro que nos passa despercebido que tal divisão só é possível do ponto de vista didático, mas nos cabe ressaltar que compreendemos que ao tempo que um conteúdo é um todo unificado, a complexidade atribuída aos mesmos faz crê que devemos observar em que momento uma dimensão de um conteúdo resalta e exige do professor uma abordagem metodológica distinta.

Assim um conteúdo de natureza procedimental, que enseja um saber fazer, deve conter uma articulação entre uma atitude e um conceito, sem o que, um procedimento adquire uma faceta mecânica de simples reprodução do que já é feito, retirando assim a possibilidade de invenção ou de reinvenção de um saber fazer. Do mesmo modo um conceito sem um contexto que permita ao aluno localizar a aplicação dele, torna-se um conteúdo desprovido de sentido e de significado. E por fim, a aprendizagem de um conceito e suas possíveis aplicações, a realização de uma prática, sua reelaboração e reinvenção deve pressupor que o aluno adquira um conjunto de atitudes compatíveis com a sua inserção social, compromisso cidadão, aliado ao desenvolvimento pessoal e profissional.

Além do princípio da competência, conforme apontam as diretrizes curriculares nacionais, entende-se que o processo educacional deve estar centrado nos conteúdos relevantes para a formação do cidadão, respeitadas as especificidades das diferentes disciplinas e o acadêmico deverá ser avaliado na mesma direção, ou seja, no sentido de

aferir o desenvolvimento de competências e habilidades, por meio da aprendizagem significativa daqueles conteúdos previstos.

Para além dessa dimensão, se entende que o desenvolvimento metodológico dos conteúdos requer estratégias que mobilizem e desenvolvam várias competências cognitivas básicas, como a observação, compreensão, argumentação, organização, análise, síntese, comunicação de ideias, planejamento, memorização etc. Ao selecionar os conteúdos, os professores trabalham conforme suas visões de mundo, suas ideias, suas práticas, suas representações sociais, pois se toda prática educativa apresenta determinado conteúdo, a questão maior é saber quem escolhe os conteúdos, a favor de quem e de como proporá o trabalho sobre estes aos seus estudantes, para fazer a seleção de conteúdo de maneira coerente ao que preconiza estará o seu ensino e, para tanto, nas suas disciplinas os docentes irão:

- ✓ Tomar como referência a prática profissional, analisar criticamente as formas de seleção e organização dos objetivos e conteúdo, assim como o seu significado no processo de ensino, identificando qual a concepção de homem, mundo e educação que estão orientando essa prática;
- ✓ Discutir a importância da determinação dos objetivos como elementos que orientam o processo, envolvendo a seleção de conteúdo, procedimentos, avaliação, e definindo o tipo de relação pedagógica a ser estabelecida;
- ✓ Considerar que o conteúdo só adquire significado quando se constitui em um instrumental teórico-prático para a compreensão da realidade do aluno, tendo em vista a sua transformação;
- ✓ Interligar a formação baseada em competências com os princípios do ensino da IES e as necessidades do mercado.

No que compete os parâmetros para seleção de conteúdos e elaboração de currículos nos Projetos Pedagógicos de Curso, a IES considera que a seleção de conteúdo é o resultado de um universo maior de conhecimentos e saberes conforme o objetivo que se tenha de educação. Para formar um ser humano crítico e participativo na sociedade é necessário selecionar conhecimentos diferentes daqueles que são tradicionalmente escolhidos, priorizando assim a criticidade. Os Conteúdos são ainda considerados em seus aspectos cognitivos e técnicos, ou seja, como já apontamos, tomando como perspectiva a sua característica conceitual, procedimental, e atitudinal, estabelecidas nas diretrizes curriculares pertinentes.

A definição dos conteúdos para elaboração dos currículos a serem desenvolvidos nos diferentes cursos, deve ter em perspectiva:

I. A análise da realidade e o foco nos aspectos da inserção regional da Instituição;

II. As dimensões:

- ✓ Socioantropológica, que considera os diferentes aspectos da realidade social em que o currículo será aplicado. Visam despertar no aluno a consciência para os problemas brasileiros e mundiais, de modo que possa capacitá-los a exercer uma profissão na sociedade com respostas conscientes e livres para a construção de um mundo onde todos tenham oportunidades iguais, onde todos participem na produção consciente do espaço, exercendo a cidadania e, conseqüentemente, a democracia plena;
- ✓ Psicológica, que se volta para o desenvolvimento cognitivo do aluno;
- ✓ Epistemológica, que se fixa nas características próprias das diversas áreas do saber tratadas pelo currículo;
- ✓ Orientada para o desenvolvimento de competências, os conteúdos a ser ensinados devem estar orientados para a construção das competências e habilidades que estruturam o perfil do egresso de cada curso.

Nesta perspectiva os Currículos serão ajustados trienalmente considerando o resultado da avaliação interna e externa dos cursos, o resultado do ciclo avaliativo de Avaliações externas, ou sempre que a legislação concernente tiver alteração. São propostas de ações acadêmicas administrativas para a sistemática de atualização curricular são:

- ✓ Manter em pleno funcionamento com reuniões periódicas os Núcleos Docentes Estruturantes dos Cursos para acompanhamento e avaliação contínua dos projetos pedagógicos dos cursos, assumindo lugar de protagonista nesse processo conforme determina a Resolução CONAES Nº 01, de 17 de junho de 2010, onde:
- ✓ Contribuir para a consolidação do perfil profissional do egresso do curso;
- ✓ Zelar pela integração curricular interdisciplinar entre as diferentes atividades de ensino constantes no currículo;
- ✓ Indicar formas de incentivo ao desenvolvimento de linhas de pesquisa e extensão, oriundas de necessidades da graduação, de exigências do mercado de trabalho e afinadas com as políticas públicas relativas à área de conhecimento do curso;
- ✓ Zelar pelo cumprimento das Diretrizes Curriculares Nacionais para os Cursos de Graduação são as suas principais funções.

No processo de atualização curricular é fundamental a participação dos Colegiados na aprovação dos Projetos Pedagógicos dos Cursos que são por excelência o espaço de discussão próprio das questões pedagógicas e acadêmicas afetas aos currículos.

Assim, os Currículos serão atualizados em periodicidade trienal, ou quando, alguma alteração de fundo e relevante se fizer necessária, advinda de uma determinação legal, normativa ou ainda por algum novo conteúdo surgido. Estas discussões, orientações e deliberações serão registradas em atas de reunião as quais servirão de documento e registro das alterações pretendidas, estas, por sua vez, doravante propostas pelos Núcleos Docentes Estruturantes dos cursos, e aprovadas em colegiado de curso devem primar por assegurar a qualidade dos currículos e conseqüentemente do ensino na Instituição e garantir o atendimento às diretrizes pedagógicas estabelecidas, as seguintes atividades são desenvolvidas.

Destaca-se no processo de construção dos Projetos Pedagógicos de Cursos de Graduação, a participação fundamental do Núcleo Docente Estruturante, com a orientação de realização das seguintes ações:

- ✓ A revisão contínua dos currículos;
- ✓ A atualização de programas ementas, bibliografias e planos de ensino, trienalmente, com a elaboração de Relatório de Estudo
- ✓ A Adequação do Perfil docente ao componente curricular, considerando o critério de sinergia entre a formação, a produção acadêmica, a experiência profissional fora do magistério e a experiência profissional como docente, com elaboração de Relatório de Estudo;
- ✓ A revisão dos projetos pedagógicos dos cursos trienalmente;
- ✓ A autoavaliação visando ao aperfeiçoamento do trabalho desenvolvido.
- ✓ Promover a participação dos docentes na elaboração dos projetos pedagógicos é condição primordial para a IES, uma vez que proporcionará a integração das equipes; efetivando a responsabilidade e o envolvimento de todos na consecução dos objetivos propostos; e caracterizando tanto o próprio projeto como as ações e metas neles contidas como parâmetro para o direcionamento de todas as atividades, como também para as necessárias avaliações dos respectivos cursos.
- ✓ Elaborar os projetos pedagógicos dos cursos prevendo a articulação das atividades acadêmicas da Instituição, direcionando objetivos e metas destinadas a promover o desenvolvimento integral do aluno, de maneira a conter núcleos interdisciplinares e transdisciplinares e de Educação para os Direitos Humanos predispostos à

flexibilização e integração, tendo o Núcleo Docente Estruturante, um papel fundamental nesse processo.

- ✓ Projetar ações de ensino e extensão em estreita correlação com o ensino, para fortalecimento dos currículos de graduação, articulando programas, integrando professores e alunos e proporcionando dessa forma, o ambiente condutor e desafiador para o desenvolvimento dos conhecimentos e das habilidades, direcionando a qualidade das formações.
- ✓ Realizar ações de formação para melhoria dos processos pedagógicos, por meio do Núcleo de Apoio Pedagógico e Experiência Docente.

Por fim, a Política de Ensino da IES pretende realizar os seguintes objetivos:

### **Objetivo Geral**

Promover a construção de relações de ensino/aprendizagem em sala de aula e demais espaços educativos com qualidade socialmente referenciada em índices de avaliações externas e internas, focadas no desenvolvimento de competências expressas no perfil do egresso estabelecido nas Diretrizes Curriculares Nacionais para os Cursos de Graduação e no Catálogo Nacional de Cursos Superiores de Tecnologia, na modalidade presencial e a distância, a partir da indissociabilidade entre ensino, pesquisa e extensão.

### **Objetivos Específicos**

- ✓ Elaborar e desenvolver Projetos Políticos Pedagógicos dos Cursos de Graduação, consonantes com as necessidades formativas e do mundo do trabalho para o alcance dos objetivos e da missão institucional, articulados com as Diretrizes Curriculares Nacionais para os Cursos de Graduação;
- ✓ Melhorar continuamente os resultados institucionais;
- ✓ Ampliar a oferta nos cursos da IES, democratizando o acesso ao ensino superior, por meio da ampliação de vagas e oferta de cursos nos bairros da região.

Outro aspecto que a política de ensino da instituição estimula é o desenvolvimento e a utilização de material didático-pedagógico produzido a partir das necessidades de formação dos estudantes, neste caso consideramos como material didático pode ser definido como

instrumento e produto pedagógico utilizado em sala de aula, especificamente como material instrucional que se elabora com finalidade didática.

Ou seja, o material didático tem a estrita finalidade de ensinar, fortalecendo o ensino. De natureza diversa, os materiais didáticos podem ser físicos ou virtuais e, podem se constituir em um número significativo de tipos e modelos. Considerando a complexidade e amplitude deste conceito, serão considerados materiais didáticos na Instituição, em forma impressa e virtual em processo de elaboração:

- ✓ Cadernos de Textos
- ✓ Cadernos de Exercícios
- ✓ Blogs e sites interativos
- ✓ Livros
- ✓ Manuais
- ✓ Revistas Científicas

O desenvolvimento de material didático-pedagógico é muito importante para a análise e seleção dos conteúdos a serem desenvolvidos dentro dos componentes curriculares, e essa é uma atividade que envolve dedicação do corpo docente e da equipe de apoio técnico da Instituição. A IES, compreende que o desenvolvimento do material didático deve ter critérios estruturados para que os projetos pedagógicos atendam aos requisitos de formação exigidos pelas respectivas Diretrizes Curriculares Nacionais e no Catálogo Nacional de Cursos Tecnológicos, e que também possam expressar o pensamento da Instituição quanto, à cultura, à ciência e à formação profissional cidadã.

A elaboração de materiais didático-pedagógicos exige uma concepção interdisciplinar, capaz de garantir ao mesmo tempo abrangência, atualização e fundamentação, reunindo conhecimento científico (clássico e contemporâneo) e valorizar a experiência docente (magistério e profissional). Como perspectiva de atendimento à dinâmica do processo de ensino-aprendizagem, o desenvolvimento de materiais didáticos tem o foco na interdisciplinaridade, na aquisição de competências, habilidades e atitudes profissionais condizentes com as expectativas da sociedade e do mercado de trabalho, balizadas pela proposta curricular do curso.

São diretrizes para o desenvolvimento de material didático-pedagógico da IES:

- ✓ Elaboração de referenciais de conhecimentos fundamentais para a compreensão crítica dos problemas e para a intervenção no contexto social, político e cultural a que se referem;

- ✓ Desenvolvimento de materiais didáticos pelos autores, a interdisciplinaridade que deve ser alcançada na apresentação de problemas reais enfrentados pelos alunos em seu cotidiano e no desenvolvimento do seu processo de trabalho;
- ✓ Fornecer conteúdos mínimos que possibilite a organização do conhecimento prévio trazido pelo aluno, indicar referências e, principalmente, estimular o próprio aluno a buscar novos conteúdos;
- ✓ Propor ferramentas e informações necessárias à pesquisa qualificada de novos conteúdos, a partir das necessidades reais do aluno;
- ✓ Facilitar a aquisição das competências técnicas específicas, como, também, estimular o desenvolvimento de competências necessárias ao trabalho em equipe, à atitude de liderança e à ética profissional;
- ✓ Construir um material que amplie a visão do aluno, que permita o aprofundamento dos assuntos principais, fornecendo sempre uma vasta bibliografia de apoio, sugestões de sites para navegação, textos para complementação dos assuntos abordados etc.;
- ✓ Estruturar o material de forma clara, que propicie fácil manuseio e identificação de cada uma de suas partes/elementos;
- ✓ Prever a inclusão, no material didático, de seções especiais, como, por exemplo, de questões para reflexão, de dicas, de glossário etc., que se constituem recursos para maior interação do aluno com o material; para dialogar com o texto; e, ainda, para facilitar a navegação (em caso de material virtual) e articulação dos conteúdos. Estas seções, definidas principalmente em função dos objetivos e conteúdo do curso e do público a que ele se destina, devem ser apresentadas de modo a serem claramente identificadas/percebidas pelo aluno quanto ao que elas propõem, devendo estar em perfeita harmonia com o conteúdo e a estrutura do material;
- ✓ Observação quanto à linguagem utilizada, privilegiando sempre a linguagem clara, objetiva e coloquial, adequada às características dos alunos, principalmente quanto a sua escolaridade, idade e interesses.

Em relação à estrutura de um material didático indicamos que deve conter:

- ✓ Sumário: o geral, abrangendo os grandes itens contemplados no material;
- ✓ Apresentação e/ou Introdução: traz considerações gerais dos autores; objetivos do material/curso, importância dos temas tratados, contexto em que a publicação se situa; agradecimentos (se for o caso);

- ✓ Unidades de Aprendizagem: cada unidade pode ter uma página especial de abertura (opcional), que traria, no mínimo, os seguintes elementos: título da unidade, seu respectivo número e os títulos dos subitens que ela compreende;
- ✓ Mapa Referencial da Unidade – vem logo após a página de abertura da unidade (caso exista), trazendo informações sobre os grandes blocos temáticos da unidade e os principais assuntos tratados em cada um deles. O desenvolvimento da Unidade propriamente dito, com as atividades ao longo e outras ao final, que necessariamente serão enviadas ao tutor para correção e aferição de nota/conceito.
- ✓ Referências bibliográficas: podem ser apresentadas para o material como um todo e, nesse caso, devem vir ao final de todos os textos e antes dos anexos; também podem ser específicas para cada Unidade de Aprendizagem do curso, sendo apresentadas ao final delas.
- ✓ Anexos: ainda em relação à estrutura do material didático, é necessário lembrar que existem critérios editoriais pré-definidos para os elementos que deverão compor as capas e as páginas iniciais do material, que antecedem o sumário.

Em relação ao formato, indicamos que em se tratando de um material didático impresso, o seu formato está diretamente relacionado ao seu feitio, às suas dimensões (largura e altura) expressas em centímetros. O formato é geralmente definido pelos autores em conjunto com o designer, não só em função da estética, mas, principalmente, do objetivo do material, do conteúdo que será veiculado, do público-alvo do curso e da economia de papel, tendo em vista o tipo de corte que será efetuado. São exemplos de formato de material didático impresso:

- ✓ Formato A4 – bastante usual, com dimensões de 21 x 29,7cm;
- ✓ Formato oblongo – aquele em que a largura da página é maior que a altura;
- ✓ Formato almaço – com dimensões de 33 x 44cm, peculiar ao papel almaço, e que, dobrado ao meio, produz o formato ofício;
- ✓ Formato tablóide – correspondente à metade do formato corrente de um jornal.

Em relação as fontes, parágrafo e entrelinhas: embora o projeto gráfico de um material didático impresso defina a fonte, o parágrafo e o entrelinhamento que serão adotados nos textos, nos títulos, nas legendas das figuras, nas notas de rodapé etc., é recomendável que o original entregue à empresa encarregada da produção gráfica seja digitalizado segundo

alguns critérios, visando normalizar e, assim, facilitar a transposição do texto para o programa de edição apropriado. Dentre os critérios para a digitalização dos originais do material didático, em sua forma final, ressaltamos alguns mais relevantes:

- ✓ Editor de texto – Word
- ✓ Fonte – Times New Roman, corpo 11
- ✓ Parágrafo – justificado
- ✓ Entrelinhas – 1,5
- ✓ Caixa alta e baixa (Cab) – usar em todo o material, ou seja, nos textos, títulos,
- ✓ Legendas de figuras etc.

Com o objetivo de estimular os autores a fazerem uma autoavaliação do material didático produzido, nas suas diferentes etapas de elaboração, sugerimos algumas questões para problematização, são elas:

- ✓ Os conteúdos estão dando suporte ao desenvolvimento das competências identificadas;

A linguagem está clara, compreensível, propiciando entendimentos e reflexões;

- ✓ As estratégias pedagógicas propostas (atividades, questões para reflexão, uso de imagens, casos etc.) possibilitam que o aluno realize uma atividade consciente, reflexiva e crítica;
- ✓ O material permite partir do contexto do aluno, de suas experiências e vivências para que, a partir delas, ele possa construir o seu próprio conhecimento;
- ✓ As atividades de avaliação estão contemplando todo o percurso do processo educativo.

### **1.1.6 Política de Pesquisa**

A Política de pesquisa da IES visa o processo de formação científica, tecnológica, artística e cultural na geração de conhecimentos entre a faculdade e a comunidade externa articulando ensino, pesquisa, extensão e responsabilidade social institucional por meio dos programas e projetos baseada nas DIRETRIZES. A Política de Pesquisa e Iniciação Científica da IES, no nível da graduação e da pós-graduação, com vistas à inovação tecnológica, científica, artístico e cultural, se baseiam nas seguintes diretrizes:

- ✓ Indissociabilidade do ensino, pesquisa e extensão - visando a responsabilidade social;
- ✓ Interação dialógica - por meio do desenvolvimento de relações entre a faculdade e;
- ✓ Setores sociais em uma troca de saberes para superação de desigualdades e exclusão;
- ✓ Transformação social - estando voltada aos interesses e necessidades das comunidades e para a implementação do desenvolvimento regional e de políticas públicas;
- ✓ Pesquisa como processo educativo - na formação de pessoas e de geração de conhecimento baseado na flexibilização da formação discente para uma formação cidadã em que o discente se reconhece agente da garantia de direitos e deveres e ao mesmo tempo técnica onde o aluno obtém competências necessárias e atuação profissional.

### **1.1.7 Programas de Pesquisa**

#### a) PAPREV

É um programa que visa estimular a produção acadêmica e divulgação de resultados das pesquisas dos projetos de iniciação científica de docentes e discentes da IES. Os docentes que forem participar de apresentação de eventos dessa natureza, receberão uma ajuda de custo por titulação, mediante o atendimento dos seguintes critérios:

- ✓ Submissão e aprovação do projeto de pesquisa ou de inscrição em evento científico, tecnológico, artístico ou cultural contemplando as linhas de pesquisa da IES ou eventos relacionados às áreas de formação do PAPEERI conforme edital da coordenação de pesquisa;
- ✓ Entrega de relatório com comprovação de participação em anexo;
- ✓ Deferimento da direção em Comunicação Interna C.I da Coordenação de Pesquisa de solicitando a inclusão da ajuda de custo no contracheque do docente;
- ✓ Parecer analisado pelo setor jurídico para aprovação e em seguida encaminhado para o setor de Recursos Humanos da IES.

O incentivo às publicações científicas, tecnológicas, artísticas e culturais serão estimuladas, com a designação de ajuda de custo, mediante os seguintes critérios:

- ✓ Submissão e aprovação da publicação ou de inscrição em evento científico, tecnológico, artístico ou cultural contemplando as linhas de pesquisa ou eventos relacionados às áreas de formação do PAPEERI conforme edital da coordenação de pesquisa;
- ✓ Entrega de relatório com comprovação de participação em anexo.

#### b) PAPEERI

É um programa cujo objetivo é promover a articulação entre o Ensino, Pesquisa, Extensão e Responsabilidade Institucional, para a promoção de práticas de ensino, pesquisa, extensão e responsabilidade social na perspectiva da transversalidade. Trata-se de um projeto em que existe a inter-relação entre ensino, pesquisa, extensão, responsabilidade social de será realizado por docentes com titulação de mestres e doutores.

#### c) PROMICT

Este programa institucional de Iniciação Científica e Tecnológica visa a promoção da indissociabilidade em que se assenta a universidade e as instituições de ensino superior. Para o PROMICT, a IES publica edital semestralmente para projetos de IC e de IT, com recursos próprios originados do setor de Extensão - cursos livres da Extensão, para bolsa para os discentes, e forma de desconto no valor de 15% da mensalidade de seu curso. Os projetos terão duração de 01 ano, podendo ser estendido por mais 01 ano. Dentro do PROMICT, tem-se o convênio da IES com o Conselho Nacional de Pesquisa – CNPq, em que são disponibilizadas 04 bolsas de PIBIT e 02 bolsas de PIBIC.

Para o discente, que desenvolve projetos de IC ou IT com duração de 12 meses, renovável por mais 12 meses de acordo com a necessidade e justificativa do projeto com acompanhamento do orientador (com nível de doutorado e coorientador com nível de mestrado), recebe bolsas do CNPq.

#### d) PIBIC

Programa Institucional de Bolsas de Iniciação Científica financiado pelo Conselho Nacional de Desenvolvimento Científico e Tecnológico (CNPq).

e) PIBITI

Programa Institucional de Bolsas de Iniciação em Desenvolvimento Tecnológico e Inovação financiado pelo Conselho Nacional de Desenvolvimento Científico e Tecnológico (CNPq).

### **1.1.8 Ações acadêmico administrativas para a pesquisa, iniciação científica, inovação tecnológica**

As ações previstas para a Pesquisa, Iniciação Científica e Iniciação Tecnológica são:

- ✓ Apoio financeiro a discentes e docentes para participação em eventos científicos promovidos por outras instituições ou organizações;
- ✓ Apoio financeiro a docentes para publicação de livros e produção de materiais didático pedagógicos;
- ✓ Realização do Congresso Científico, aberto a participação da comunidade acadêmica interna e externa, sobre temas emergentes;
- ✓ Eventos culturais e artísticos, geridos pela Coordenação de Extensão;
- ✓ Realização de Seminário de Iniciação Científica, por meio dos quais os alunos possam divulgar seus trabalhos científicos em anais;
- ✓ Portal de Periódicos onde teremos revistas: para a publicação de artigos de docentes e discentes;
- ✓ Apoio aos Grupos de Pesquisa, desenvolvimento e inovação tecnológica - GPEDI que contribuam para promoção da melhoria da qualidade de vida e desenvolvimento regional.
- ✓ Iniciação científica: Objetivando contribuir para a formação na área de pesquisa, oferecendo programa de iniciação científica com bolsas concedidas mediante a apresentação de projetos de pesquisa orientados por professores da área; (Cf. o manual de pesquisa).

O curso estimula a iniciação científica por meio de:

- ✓ Incentivar pesquisadores produtivos a envolverem os alunos de graduação no processo acadêmico, otimizando a capacidade de orientação à pesquisa da instituição;
- ✓ Despertar vocação científica e incentivar talentos potenciais entre os alunos mediante suas participações em projetos de pesquisa;
- ✓ Aprimorar o processo de formação dos alunos visando sua qualificação profissional para o setor produtivo e empreendedor;
- ✓ O estímulo à formação de estudantes do ensino superior ao desenvolvimento e transferência de novas tecnologias e informação;
- ✓ Os professores e os alunos dos cursos de graduação vistos como agentes vitais das atividades de Iniciação Científica;
- ✓ As atividades de Iniciação Científica desenvolvidas sob a orientação ampla de incentivar o envolvimento de alunos e professores de graduação nas atividades de pesquisa também de natureza extracurricular.

Neste processo a Coordenação de Pesquisa e Inovação é responsável pelo suporte ao desenvolvimento e estímulo de atividades de pesquisa e inovação da IES tendo como objetivo regulamentar a pesquisa institucional e estabelecer definições, critérios de avaliação e instrumentos de apoio à pesquisa. Desta maneira, busca-se promover a pesquisa científica produzida pelo seu corpo acadêmico, baseado no saber local relevante a formação de uma sociedade sustentável com respeito aos princípios éticos e aprimoramento dos processos de ensino, aprendizagem e inovação.

### **1.1.9 Política de Extensão e Responsabilidade Social**

A Extensão da IES é definida como “prática acadêmica que interliga a Universidade nas suas atividades de ensino e pesquisa com as demandas da população”. Isso sugere que a formação profissional só será completa com a aplicação do produto da aprendizagem na sociedade e permite supor que a extensão da IES é fundamental para diminuir as desigualdades sociais existentes, por ser uma associação de processo educativo com as ações culturais e científicas aplicadas à realidade encontrada.

A Política de Extensão da IES visa o processo de formação de pessoas e serviços na geração de conhecimentos entre a faculdade e a comunidade externa articulando ensino, pesquisa, extensão e responsabilidade social institucional por meio dos programas, projetos,

cursos, eventos, visitas técnicas e prestação de serviços extensionistas baseada nas diretrizes:

- ✓ A indissociabilidade do ensino, pesquisa e extensão, visando à responsabilidade social;
- ✓ A interação dialógica por meio do desenvolvimento de relações entre a faculdade e setores sociais em uma troca de saberes para superação de desigualdades e exclusão;
- ✓ A busca pela transformação social, estando voltada aos interesses e necessidades da comunidade e para a implementação do desenvolvimento regional e de políticas públicas;
- ✓ Extensão como processo educativo na formação de pessoas e de geração de conhecimento baseado na flexibilização da formação discente para uma formação cidadã em que o discente se reconhece agente da garantia de direitos e deveres e ao mesmo tempo técnica onde o aluno obtém competências necessárias e atuação profissional;
- ✓ Extensão como componente curricular e processo interdisciplinar;
- ✓ Extensão como processo solidário.

#### **1.1.10 A indissociabilidade entre as Atividades de Ensino, Pesquisa e Extensão.**

O princípio da indissociabilidade perpassa duas relações:

- ✓ Relação ensino/extensão, pela qual se torna viável a democratização do saber acadêmico, propiciando que esse saber retorne à IES reelaborado e enriquecido;
- ✓ Relação pesquisa/extensão, através da qual ocorre uma produção do conhecimento capaz de contribuir positivamente para a alterações significativas das relações sociais.

Tais relações integram-se organicamente à formação acadêmica, permitindo que alunos e professores interajam como sujeitos do ato de aprender, de forma que a extensão se transforma dialeticamente num instrumento capaz de articular teoria e prática, dando suporte às mudanças necessárias ao processo pedagógico.

a) Caráter interdisciplinar das ações extensionistas.

A extensão é um dos espaços que propiciam a realização de atividades acadêmicas, possibilitando a interlocução entre as áreas distintas do conhecimento e o desenvolvimento de ações interprofissionais e interinstitucionais. Na medida em que investe numa nova forma do fazer científico, a extensão articula e integra conhecimentos, constituindo-se como um dos profícuos caminhos para reverter a tendência de departamentalização do conhecimento sobre a realidade, revelando o compromisso social da IES na busca de solução dos problemas mais urgentes da maioria da população.

A extensão constitui-se assim em canal privilegiado para que a missão social das Instituições de Ensino Superior seja cumprida, visto que, em sendo a Instituição um espaço aberto às discussões que contribuem para a formação técnica, para o exercício da cidadania e para a superação das formas de exclusão, ratifica-se que as ações de extensão devem ser desenvolvidas em direção à autonomia das comunidades, evitando-se qualquer forma de dependência, assistencialismo ou paternalismo, compreendendo o:

- ✓ Reconhecimento dos saberes tradicionais e da grande relevância das suas interações com o saber acadêmico.
- ✓ As interações entre os saberes tradicionais e o saber acadêmico potencializam a produção do conhecimento, estendendo-a, orgânica e continuamente, à recíproca decodificação e sistematização dos resultados alcançados.
- ✓ Incentivo ao debate permanente em torno da realidade regional propiciando a implementação de ações correspondentes às demandas das populações locais.

Observa-se que a Extensão possibilita, ainda, o confronto com a realidade e a efetiva participação das comunidades tradicionais em face da atuação institucional. Ou seja, ao articular o ensino e a pesquisa de forma indissociável, a extensão viabiliza uma relação transformadora no seio da sociedade. Desta maneira, o espaço das ações extensionistas oportuniza possibilidades ímpares de reflexão acerca da realidade socioambiental da região, debruçando-se sobre questões que afligem as comunidades atendidas. Possibilita, ainda, a construção de alianças e parcerias em defesa dessas populações, contribuindo para o seu fortalecimento enquanto sujeitos de direitos.

#### **1.1.11 Programas de Extensão**

A política de extensão da IES se operacionaliza por meio dos seguintes programas:

- ✓ PAPEERI – Programa de Articulação Ensino Pesquisa, Extensão e Responsabilidade Social;
- ✓ PAPREV – Programa de Apoio a Participação e Realização de Eventos Internos e Externos e à produção Discente e Docente e da Publicação das revistas científicas da IES;
- ✓ PEFC – Programa de Educação e Formação Continuada de docentes, discentes e técnicos administrativos.

#### a) Projetos de extensão

Poderão ser encaminhados à coordenação de extensão da IES, propostas de ações de extensão nas modalidades descritas neste Guia de Orientação, em conformidade com as áreas de conhecimento, áreas temáticas e linhas de extensão. Além desses quesitos, cada proponente deverá embasar sua decisão de encaminhamento nos seguintes aspectos:

- ✓ Coerência com a missão e valores institucionais;
- ✓ Relevância acadêmica, manifestando relação de compromisso com as áreas constantes no projeto pedagógico do curso, bem como aos eixos temáticos de cada disciplina que compõem o currículo, contribuindo para estreitar a relação teoria/prática;
- ✓ Relevância social, assegurando ações comprometidas com as expectativas sociais, com o desenvolvimento local e regional e com a consolidação das diferentes manifestações culturais;
- ✓ Viabilidade econômica, sendo autossustentáveis ou com custos compatíveis com a disponibilidade de recursos da instituição e, quando possível, gerando receitas através da prestação de serviços;
- ✓ Caráter globalizante sistemático (continuidade temporal);
- ✓ Articulação com as linhas de pesquisa da graduação e pós-graduação;
- ✓ Previsão de parcerias internas e externas de mecanismos de colaboração interinstitucional que assegurem a efetividade das ações, sendo que as parcerias externas devem ser formalizadas através de contrato de risco para ambas as partes;
- ✓ Caráter interdisciplinar e/ ou multidisciplinar;
- ✓ Relação entre a formação acadêmico-profissional do proponente da ação de extensão e a natureza/área de conhecimento da atividade proposta.

## b) Tramitação das Propostas de Extensão

Para efeito de controle interno, as ações de Extensão poderão assumir as seguintes situações:

- ✓ Em tramitação (TR);
- ✓ Não iniciado (NI);
- ✓ Em andamento (AN);
- ✓ Interrompido temporariamente (IT);
- ✓ Interrompido definitivamente (ID);
- ✓ Encerrado (EN);
- ✓ Concluído (CO);
- ✓ Cancelado (CA).

### 1.1.12 Política Ambiental

A Política Ambiental da IES, em consonância com as diretrizes da Política Nacional de Meio Ambiente (BRASIL, 1981), está orientada no disposto no Artigo 225 da Constituição Federal de 1988, segundo o qual todos têm direito ao meio ambiente ecologicamente equilibrado, bem de uso comum do povo e essencial à sadia qualidade de vida, impondo-se ao poder público e à coletividade o dever de defendê-lo e preservá-lo para as presentes e futuras gerações (BRASIL, 1988).

Nessa perspectiva, a Política Ambiental Institucional e seus diferentes setores e segmentos acadêmicos, quais sejam discentes, docentes e técnicos administrativos, tem por objetivo a conservação, melhoria e recuperação da qualidade ambiental, necessária à sadia qualidade de vida, visando assegurar condições para o crescimento e desenvolvimento socioeconômico e cultural na região Amazônica, numa perspectiva ética, humanista e preocupada com as questões ambientais atendidas os seguintes princípios:

- ✓ Ação institucional visando assegurar o equilíbrio do meio ambiente, necessário à sadia qualidade de vida, tendo em vista o uso coletivo;
- ✓ Planejamento e fiscalização do uso de recursos ambientais;

- ✓ Controle de atividades com potencial ou efetivamente causadoras de significativa alteração ambiental;
- ✓ Incentivo à pesquisa, ensino e extensão orientados para o uso racional dos recursos naturais, bem como compreensão da dinâmica socioambiental relacionada;
- ✓ Educação ambiental crítica em todos os segmentos acadêmicos, inclusive numa perspectiva extensionista, tendo a comunidade como alvo.

Para alcançar os princípios norteadores da presente Política Ambiental, a IES e seus diferentes setores e segmentos acadêmicos, quais sejam discentes, docentes e técnicos administrativos visarão, cotidiana e rotineiramente:

- ✓ Compatibilizar as atividades institucionais com a manutenção do equilíbrio e da boa qualidade ambiental;
- ✓ Estabelecer critérios e padrões, normativos e procedimentais, para utilização de recursos ambientais;
- ✓ Estabelecer padrões e critérios, normativos e procedimentais, para o gerenciamento de resíduos sólidos e efluentes líquidos, observado o disposto no texto da Lei nº 12.305/10 que institui a Política Nacional de Resíduos Sólidos;
- ✓ Desenvolver pesquisa, ensino e extensão orientados para uso racional dos recursos naturais e resolução ou mitigação de questões e conflitos socioambientais;
- ✓ Desenvolver programas e projetos de educação ambiental, numa perspectiva crítica e participativa, transversal e interdisciplinar, contínua e permanente, observado o disposto no texto da Lei no 9.795/99 que institui a Política Nacional de Educação Ambiental.

a) Serão Instrumentos da Política Ambiental da IES:

- ✓ O Dia Mundial do Meio Ambiente;
- ✓ A Semana da Responsabilidade Social;
- ✓ Cadastro institucional de programas e projetos de educação ambiental;
- ✓ Cursos e oficinas de educação ambiental para a comunidade;
- ✓ Pesquisas sobre uso racional de recursos, energias renováveis e dinâmicas socioambiental;
- ✓ A publicação e a divulgação científica de pesquisas sobre uso racional de recursos, energias renováveis e dinâmicas socioambiental;
- ✓ Incentivo ao uso racional de água nos diferentes setores da instituição;

- ✓ Incentivo ao uso racional de energia nos diferentes setores da instituição;
- ✓ Uso racional da impressão em papel;
- ✓ Reutilização de papel para rascunho de documentos extraoficiais;
- ✓ A coleta seletiva dos resíduos;
- ✓ A utilização de lixeiras para coleta seletiva;
- ✓ A criação de postos de coleta de pilhas e baterias;
- ✓ A destinação e disposição final adequadas de resíduos sólidos e efluentes líquidos;
- ✓ O estabelecimento de critérios e padrões, normativos e procedimentais, de atividades institucionais causadoras de dano ambiental;
- ✓ O tratamento e, quando compatível, o reuso da água.

A preocupação da sociedade com o meio ambiente passou a ser uma questão de sobrevivência para as empresas que estão inseridas nesse ambiente e depende dele para se manter competitiva no mercado em que atua. Com isso a IES por meio do curso irá desenvolver os seguintes projetos transversais de educação ambiental.

**Tabela 10** - Temas Transversais de Educação Ambiental aplicados no curso

SEMESTRE	ATIVIDADE TRANSVERSAL	AÇÕES DESENVOLVIDAS	TURMAS ENVOLVIDAS
2018.2	Saúde e doença no meio ambiente	Nas atividades transversais voltadas à educação ambiental sempre será realizado	Todos os períodos vigentes
2019.1	Saúde X Meio Ambiente	a metodologia da problematização. Os alunos visitarão a comunidade pré-	Todos os períodos vigentes
2019.2	Consequências do descarte incorreto de lixo de clínicas e salões	selecionada, verificarão os principais problemas relacionados ao tema,	Todos os períodos vigentes
2020.1	Cosméticos sustentáveis - O uso de produtos Eco friendly.	voltarão a sala de aula para o	Todos os períodos vigentes

		embasamento científico com o uso de dados epidemiológicos e artigos científicos.	
2020.2	Relação entre alimentos e agrotóxicos.	Farão a discussão e, por fim, retornarão à comunidade para palestras de educação ambiental voltada para o tema do semestre.	Todos os períodos vigentes
2021.1	Esteticista no contexto de sustentabilidade		Todos os períodos vigentes
2021.2	A estética das origens do Brasil – Corantes naturais.		Todos os períodos vigentes
2022.1	Amazônia A natureza dos Problemas e os Problemas da Natureza – Um enfoque ambiental		Todos os períodos vigentes

### 1.1.13 Política de Direitos Humanos

Vivemos em uma sociedade profundamente desigual que apresenta indicadores alarmantes de violência e violação de direitos. Os Mapas da Violência (2013, 2015 e 2016) apresentam dados de evolução dos homicídios por armas de fogo no país, dos homicídios de mulheres e revela indicadores gravíssimos de assassinatos de jovens negros.

Vários estudos brasileiros vêm sistematicamente denunciando essa situação, onde alguns elementos são persistentes: além das elevadas taxas de homicídios por armas de fogo e por violência de gênero (quase sempre doméstica, intrafamiliar e sexual) e racial, temos ainda elevadíssimos índices de mortes por acidentes de trânsito e as ocorrências continuadas de abusos, violências e maus tratos de crianças, jovens e idosos, travestis e transexuais, a violência agrária e contra indígenas, entre outras. Essa situação dramática, todavia, ocorre a partir de padrões históricos de opressão que revela a efetiva concentração destes eventos: na população jovem, negra e do sexo masculino, nas mulheres e nos pobres.

Sabemos também da complexidade e multideterminada que envolve esses fenômenos. Entre os principais fatores que caracterizam a violação de direitos no Brasil encontramos aspectos relacionados a fatores socioeconômicos, conjunturais e estruturais, a fraqueza e descrédito das instituições e a carência do Estado (que deveria ser o maior protetor da vida das pessoas e de seus direitos, mas é com frequência um dos maiores violadores e promotores de mais violência) para administrar a repressão e propiciar a prevenção.

Na dimensão microssocial e da vida cotidiana, é importante destacar a presença de uma cultura naturalizada da violação de direitos em nosso país que se reproduz por meio das formas arraigadas de opressão de populações e segmentos socialmente e historicamente estigmatizados.

Uma forma de intervir nessa situação se encontra nas políticas educacionais, no investimento ostensivo e efetivo em educação, o que exige a restauração da autoridade do Estado para, no mínimo, atenuar essa realidade.

O Estado, além de se constituir como protetor legítimo e como árbitro entre os conflitos que dividem os cidadãos ou os grupos privados têm a competência de fomentar e construir um sistema educacional capaz de disseminar uma cultura dos direitos humanos, dessa forma, fará parte da matriz curricular do curso a disciplina de Direitos Humanos, assim como o tema será trabalhado em Projetos Transversais previstos para os primeiros anos do curso.

#### **1.1.14 Política de Internacionalização e Mobilidade Acadêmica**

A Política de Internacionalização da IES consiste na inserção da IES no contexto internacional por meio da realização de convênios com instituições de ensino estrangeiras a fim de promover o intercâmbio e a troca de experiências entre diferentes culturas. A IES conta com convênio com o Santander Universidades, com a Universidade de Évora em Portugal, com a Universidade de Bologna na Itália e com a Universidade Nihonn Gakko para intercâmbio docente e discente.

O intercâmbio para a internacionalização será coordenado por uma comissão nomeada e regulamentada, responsável por sistematizar acordos e convênios internacionais e de atividades realizadas durante a mobilidade docente e discente.

A política de internacionalização da IES também consiste na oferta de disciplinas ministradas em língua estrangeira, a saber: disciplina de Inglês e disciplina de Direitos Humanos ofertadas em todas as matrizes curriculares da IES.

As ações para a internacionalização consistem na divulgação dos convênios com as universidades estrangeiras para docentes e discentes por meio de edital, e controle por meio dos formulários nos apêndices do PDI no regulamento de Internacionalização.

E compete à coordenação de ensino junto a Secretaria Acadêmica a responsabilidade de certificar que todas as matrizes constem a oferta das disciplinas em língua estrangeira.

#### **1.1.15 Programa de Internacionalização e Mobilidade Acadêmica**

A Política de Internacionalização e Mobilização Acadêmica da IES ocorre por meio do PROGRAMA DE MOBILIDADE E O INTERCÂMBIO ACADÊMICO INTERNACIONAIS DA IES tem como objetivo oferecer oportunidade de estudo a discentes em universidades do exterior, permitir a atualização de conhecimento, interagindo com outras culturas e povos além de estimular iniciativas de internacionalização na IES.

A participação do aluno em atividades de mobilidade e intercâmbio acadêmico internacionais terá a duração de um semestre letivo, podendo ser prorrogado por mais um semestre consecutivo.

O IME – INSTITUTO METROPOLITANO DE ENSINO LTDA, com sede na AVENIDA CONSTANTINO NERY, 3.000, inscrita no CNPJ/MF sob o nº 03.817.341/0001-42, doravante denominada Instituição de Ensino Superior (IES), firmou convênio com o BANCO SANTANDER (BRASIL) S/A, instituição financeira com sede na Av. Presidente Juscelino Kubitschek, nº 2235, Bloco A, Vila Olímpia, São Paulo/SP, CEP 04543-011, inscrita no CNPJ/MJ sob o nº 90.400.888/0001-42.

O referido Convênio tem como objetivo a viabilização da participação das IES mantidas pelo IME, no Programa de Bolsas Ibero-Americanas para Estudantes de Graduação Santander Universidades, doravante PROGRAMA, de acordo com a fundamentação contida nos “Princípios Gerais do Programa de Bolsas Ibero-Americanas para Estudantes de Graduação Santander Universidades”, devidamente registrados sob nº 5.314.648, junto ao 4º Oficial de Registro de Títulos e Documentos de São Paulo/SP, que se regerá, ainda, pelas seguintes cláusulas e condições.

Liberar a realização no(s) campus (i) da IES de ao menos 04 (quatro) vezes ao ano, de ações de divulgação e apresentação de produtos e serviços bancários, inclusive distribuição de material proporcional, em local de grande fluxo de alunos, professores e funcionários, de acordo com o seguinte procedimento:

- ✓ O SANTANDER enviará comunicado à IES informando a data em que a ação de divulgação será realizada;
- ✓ A IES terá o prazo de 02 (dois) dias, contados do envio do comunicado pelo SANTANDER, para manifestar sua ciência e liberação quanto a realização da ação de divulgação no(s) campus(i).
- ✓ Ao aderir a este PROGRAMA a IES se compromete a divulgar a logomarca do SANTANDER UNIVERSIDADES em espaço de destaque de sua homepage, durante a vigência deste contrato, com direcionamento automático (link) ao site [www.santanderuniversidades.com.br](http://www.santanderuniversidades.com.br).
- ✓ Cumprir, rigorosamente, com o cronograma das atividades relativas ao PROGRAMA, em especial aos prazos estabelecidos no Edital deste convênio, sob pena de rescisão do presente instrumento e consequente cancelamento das bolsas ora concedidas.

Para acessar a plataforma disponibilizada pelo SANTANDER, mediante o uso de login e senha, e cumprir o disposto nos Princípios Gerais do Programa e no presente Convênio, a IES deverá indicar em até 5 (cinco) dias úteis após a data de assinatura do convênio, a pessoa que será responsável pelo PROGRAMA, encaminhando os dados (nome completo, CPF e e-mail) para a caixa [universidades@santander.com.br](mailto:universidades@santander.com.br). Após envio dos dados a pessoa indicada receberá via e-mail a notificação para acessar a plataforma e criar a senha.

A IES assegura o bom uso da senha e login de acesso e compromete-se a não divulgar ou emprestar a senha a terceiros, se responsabilizando por todos os dados inseridos no sistema e a devida adequação aos Princípios Gerais do Programa.

O presente instrumento fornece 02 (duas) bolsas-auxílio no valor em Reais equivalente a €3.000 (três mil euros).

**1.1.16 Políticas Institucionais e Ações de Estímulo Relacionadas à Difusão das Produções Acadêmicas: Científica, Didático-Pedagógico, Tecnológica, Artística e Cultural.**

A Política Institucional de estímulo à difusão das produções acadêmicas tais como: produções científicas, didático pedagógicas, tecnológicas, artísticas e culturais envolve ações que serão executadas por meio de ações, o qual prevê auxílio financeiro em forma de ajuda de custo e bolsas a docente dos grupos de pesquisa institucionalizados, alunos e professores ligados ao PAPEERI - Programa de Articulação Ensino, Pesquisa e Extensão e Responsabilidade Institucional mediante submissão e aprovação em editais anuais da coordenação de pesquisa e extensão.

O principal objetivo desta é ofertar ações de estímulo à difusão das produções acadêmicas tais como:

- ✓ as produções científicas,
- ✓ didático pedagógicas,
- ✓ tecnológicas, artísticas e culturais que são executadas pela IES por meio Programa de apoio a participação e realização de eventos internos e externos;
- ✓ produção discente e docente, no qual preveem ações de auxílio financeiro, apoio institucional, patrocínio e subvenções a grupo de pesquisa, a publicação de alunos e professores, a participação de sujeitos da comunidade acadêmica em eventos relevantes em âmbito local, nacional e internacional.

A Política de estímulo à difusão das produções acadêmicas será divulgada para a comunidade acadêmica.

#### **1.1.17 Políticas de Estímulo à Participação em Eventos**

A IES prevê na vigência desde PDI, a implantação do Programa de apoio a realização de eventos, com o objetivo de apoiar a realização de eventos científicos no Estado do Distrito Federal, sob a responsabilidade de professores e pesquisadores da nossa IES. O Programa será coordenado pela Coordenação de Pesquisa e Extensão mediante a publicação de um Edital anual interno para a seleção de propostas. O apoio previsto é destinado a pesquisadores e professores dos Cursos da IES, responsáveis pela organização de eventos científicos, de abrangência local, regional, nacional, ou internacional, a serem realizados no período especificado em edital. O apoio prevê a cobertura de despesas com aquisição de passagens aéreas nacionais, hospedagem, inscrição do evento, material de consumo e pagamento de pró-labore a professores convidados e aos discentes como forma de incentivo à produção científica.

Serão destinados às propostas selecionadas no âmbito da IES, valores a serem definidos posteriormente, mas que sejam adequados e suficientes para a realização de eventos de médio porte. E a apresentação de proposta deverá seguir rigorosamente as condições descritas por ocasião da publicação dos editais.

Poderão candidatar-se ao auxílio previsto no edital, pesquisadores e professores e coordenadores de curso em nível de graduação e pós-graduação, não sendo apoiados eventos que se configurem como reuniões, eventos profissionais, ou eventos de outra natureza, que não possuam as características de eventos científicos.

A avaliação das propostas será realizada por comissão designada pela Direção Geral, em fases que compreendem. A análise técnica da proposta, observando-se a compatibilidade com as exigências do Edital, bem como a suficiência da documentação apresentada, compreendendo: a abrangência do evento, duração e público estimado e a relevância da Temática do Evento para o Desenvolvimento Científico e Cultural da Região.

#### **1.1.18 Política de Acompanhamento de Egressos**

A Política de acompanhamento de egressos consiste em uma pesquisa de acompanhamento de egressos dividida em duas etapas: a primeira levanta dados sobre a condição dos alunos no mercado de trabalho ao ingressar na faculdade, e na segunda etapa, levanta dados sobre a condição dos alunos no mercado de trabalho na situação de egressos. Ao comparar os dados levantados poderemos avaliar de que forma os cursos de graduação da IES estão contribuindo para a empregabilidade, ascensão de carreira e remuneração de nossos egressos.

O PROAE – Programa de Acompanhamento do Egresso tem como objetivo geral o acompanhamento da condição do egresso dos cursos de bacharelado, licenciaturas e tecnológicos da IES como forma de demonstrar a importância da IES para a sociedade amazonense na qualificação da mão de obra para o desenvolvimento da região.

Tendo ainda como objetivos institucionais e educacionais: proporcionar sólida fundamentação humanística, técnica e científica, orientada à compreensão dos conceitos inerentes a cada profissão, o programa de acompanhamento dos egressos dos respectivos cursos de graduação, licenciaturas e tecnológicos da IES será relevante uma vez que atenderá aos interesses da própria Instituição, pois está é uma maneira de verificar o impacto da formação recebida na vida dos nossos egressos, ofertando indicadores que contribuam para qualificar cada vez mais a oferta do ensino.

Considere-se ainda que para a Instituição este acompanhamento trará dados para avaliar seus cursos, tendo em vista a aproximação desses às demandas do mundo do trabalho. Já para os próprios acadêmicos, ainda cursistas, os benefícios serão traduzidos por meio do acesso a informações dos egressos que subsidiarão a melhoria contínua dos cursos oferecidos.

O Acompanhamento do egresso, se traduz pela responsabilidade social institucional, para a contribuição com o desenvolvimento da região por meio não somente com a qualificação de mão de obra, mas com sua empregabilidade.

Atuação dos Egressos da IES no Ambiente Socioeconômico:

A partir do acompanhamento do trabalho realizado com o acompanhamento do egresso, esperamos que os alunos formados por nossa instituição possam se inserir no mundo do trabalho de maneira crítica e consciente com dentro de princípios éticos e humanístico, com responsabilidade social, reconhecendo o valor das entidades de classe que lhe representarão.

Espera-se igualmente que a formação ofertada possa formar egressos com competências éticas, pessoais, profissionais, socioafetivas, cognitivas e de comunicação que possibilitem a compreensão de si mesmo e do mundo em que vive, através da formação adquirida, agir de forma crítica contribuindo para a vida em sociedade.

Portanto, é Requerida ao Egresso a Capacidade de:

- ✓ Dominar conhecimentos que lhe favoreçam maior flexibilidade na sua atuação profissional; possuir capacidade de trabalhar em equipe;
- ✓ Desenvolver e praticar atitudes que possibilite aprender a aprender aprendendo;
- ✓ Exercer com ética e proficiência as atribuições que lhes são prescritas através de legislação específica de acordo com sua área de atuação;
- ✓ Ter atitudes inovadoras e criativas;
- ✓ Utilizar diferentes fontes de informações e recursos tecnológicos para construir/reconstruir conhecimento, em seu setor e, na medida do possível, em seu meio;
- ✓ Saber intervir na realidade com consciência, espírito crítico positivo e autonomia, como indivíduo e como integrante de uma coletividade;
- ✓ Integrar conhecimentos amplos e especializados, para aplicá-los em situações concretas;
- ✓ Atuar para além dos preconceitos culturalmente herdados e/ou impostos pelas formas de organização estabelecidas;

- ✓ Compreender a diversidade cultural para inserir-se no mundo internacionalizado, inclusive nas relações de trabalho;
- ✓ Compreender a importância de ampliar e atualizar o conhecimento e a prática da vida, do mundo e da profissão, de forma permanente e desenvolver meios ou integrar-se nos que lhe são oferecidos para aprender ao longo de toda vida;
- ✓ Desenvolver técnicas apropriadas à área de formação, visando ao acompanhamento e à avaliação constante, buscando interagir com o mercado de trabalho na perspectiva de continuidade de sua formação;
- ✓ Atuar como empreendedor de ações inovadoras que promovam o desenvolvimento econômico, político, social e cultural, no contexto local, regional e nacional.

#### **1.1.19 PAPEERI – Programa de Articulação, Ensino, Pesquisa, Extensão e Responsabilidade Social**

De acordo com a legislação, o tripé formado pelo ensino, pela pesquisa e pela extensão constitui o eixo fundamental da Universidade brasileira e não pode ser compartimentado. O artigo 207 da Constituição Brasileira de 1988 dispõe que “as universidades [...] obedecerão ao princípio da indissociabilidade entre ensino, pesquisa e extensão”. Equiparadas, essas funções básicas merecem igualdade em tratamento por parte das instituições de ensino superior, que, do contrário, violarão o preceito legal.

Este programa dedica-se a promover a indissociabilidade em que se assenta a universidade e as instituições de ensino superior em geral, o que exige, no nível mais abrangente de análise, sempre uma perspectiva ternária que inclua as atividades de ensino, pesquisa e extensão, com igual importância e íntima unidade.

A indissociabilidade é um princípio orientador da qualidade da produção universitária, porque afirma como necessária a tridimensionalidade do fazer universitário autônomo, competente e ético. Ora, a universidade tem sido palco de análises e debates que têm dado destaque seja ao ensino, seja à pesquisa, seja ainda à extensão.

Assim, se considerados apenas em relações duais, a articulação entre o ensino e a extensão aponta para uma formação que se preocupa com os problemas da sociedade contemporânea, mas carece da pesquisa, responsável pela produção do conhecimento científico. Por sua vez, se associados o ensino e a pesquisa, se ganha terreno em frentes como a tecnologia, por exemplo, mas se incorre no risco de perder a compreensão ético-

político-social conferida quando se pensa no destinatário final desse saber científico (a sociedade).

Enfim, quando a - com frequência esquecida - articulação entre extensão e pesquisa exclui o ensino, perde-se a dimensão formativa que dá sentido à universidade. Embora se reconheça a importância dessas articulações duais, o que aqui se defende é um princípio que, se posto em ação, impede os reducionismos que se verificam na prática universitária: ou se enfatiza a produção do novo saber, ou a intervenção nos processos sociais, ou ainda a transmissão de conhecimentos na formação profissional.

Envolvidos nessa experiência, podemos refletir um pouco acerca das práticas universitárias, muitas delas isoladas ou, no máximo, duais. Defendemos assim, duas ideias centrais: a primeira delas é de que a indissociabilidade entre ensino, pesquisa e extensão ainda não é levada em conta na prática de muitos docentes, seja porque na graduação a ênfase recai sobre o ensino ou porque na pós-graduação acentuasse a pesquisa. A segunda ideia, decorrente de nossa experiência é de que o estágio de docência na pós-graduação é uma excelente forma de investigação do conhecimento abordado em sala de aula.

A perspectiva de um conhecimento plural não beneficia apenas as comunidades que têm seus saberes levados em conta. Como bem mostram os autores citados, particularmente, Santos (2004), a própria universidade renova-se nesse processo. O ensino é, provavelmente, o melhor exemplo dessa renovação, à medida que, integrado ao conhecimento produzido através da pesquisa e aos anseios da sociedade considerados nas atividades de extensão, ganha em relevância e significado para a comunidade universitária.

Desse modo, ensinar termina por ser uma atividade que, ao mediar a pesquisa e a extensão, enriquece e amadurece nesse processo: o professor universitário, ao integrar seu ensino à pesquisa e à extensão, mantém-se atualizado e conectado com as transformações mais recentes que o conhecimento científico provoca ou mesmo sofre na sua relação com a sociedade, além de formar novos pesquisadores, críticos e comprometidos com a intervenção social. Logo, não há pesquisa nem extensão universitária que não desemboquem no ensino.

#### a) Objetivos do PAPEERI

##### Objetivo geral

- ✓ Promover a articulação entre o Ensino; Pesquisa e Extensão, na perspectiva de promover práticas de ensino, pesquisa e extensão na perspectiva da interatividade,

por meio do desenvolvimento de projetos que tenham atividades nas três dimensões (Ensino, Pesquisa e Extensão)

#### b) Metodologia do PAPEERI

Os projetos desenvolvidos pelo PAPEERI atendem a um edital anual específico e devem ter como princípio:

- ✓ Indissociabilidade entre as Atividades de Ensino, Pesquisa, Extensão e Responsabilidade Social: O princípio da indissociabilidade perpassa duas relações:
- ✓ Relação ensino/extensão, pela qual se torna viável a democratização do saber acadêmico, propiciando que esse saber retorne à IES reelaborado e enriquecido;
- ✓ Relação pesquisa/extensão, através da qual ocorre uma produção do conhecimento capaz de contribuir positivamente para a alterações significativas das relações sociais.

Tais relações integram-se organicamente à formação acadêmica, permitindo que alunos e professores interajam como sujeitos do ato de aprender, de forma que a extensão se transforme dialeticamente num instrumento capaz de articular teoria e prática, dando suporte às mudanças necessárias ao processo.

#### 1.1.20 Projeto do PAPEERI do curso

Tendo como princípio os objetivos do PAPEERI da IES, o curso desenvolverá seus projetos com a seguinte temática:

NOME DO PROJETO DO PAPEERI DO CURSO	Estética com Ciência
-------------------------------------	----------------------

#### a) Metodologia de Desenvolvimento do PAPEERI:

Utilizará metodologia ativa com base na pedagogia de projetos e no paradigma epistemológico socioconstrutivista com desenvolvimento de ações de intervenção na comunidade mediante a realidade local.

b) Etapas:

- ✓ Etapa 1 Ensino - diagnóstico da situação da comunidade a priori utilizando como base conteúdos curriculares aprendidos em sala de aula e laboratórios;
- ✓ Etapa 2 Extensão - intervenção na comunidade com aplicação de ferramentas e metodologias de melhoria;
- ✓ Etapa 3 Pesquisa - resumo expandido com fundamentação teórica e análise dos dados comparativos do antes e do depois da ação de intervenção na comunidade.

O projeto abordará inclusive as providências tomadas em âmbito institucional curricular, visando atender as Diretrizes Nacionais de Educação Étnico-raciais e de Educação Ambiental. Atendendo o que determina as Diretrizes Curriculares Nacionais da lei nº 10.639/03 de 09 de janeiro de 2003, que estabelece a obrigatoriedade do ensino de História e Cultura Afro-brasileira e Africana na Educação Básica, alterando a LDB nº 9.394/96 nos seus artigos 26A e 79B, que reconhece a temática como uma política curricular fundada em dimensões históricas, sociais, antropológicas oriundas da realidade brasileira, e por isso se propõem a introduzir a temática nos estabelecimentos de ensino afins, de maneira a sensibilizar educadores e educandos da importância social e dos fundamentos da lei, pautados na reeducação das relações étnico-raciais.

Acrescido ainda a Educação Ambiental que é um processo participativo, onde o educando assume o papel de elemento central do processo de ensino e aprendizagem pretendido. Participando ativamente dos problemas ambientais em busca de soluções, através de uma conduta ética, condizente ao exercício da cidadania.

Para formalizar e institucionalizar tais ações a Coordenação e os professores do curso desenvolverá atividades que contemplem o espaço para o desenvolvimento das temáticas transversais nos dois temas em EDUCAÇÃO ÉTNICO-RACIAIS E DE EDUCAÇÃO AMBIENTAL, envolvendo todos os períodos em suas disciplinas que precisam de aprofundamento e de abordagem Inter conceitual.

Estes projetos terão como objetivos geral desenvolver por meio de exposição de banners, trabalho em equipes de forma prática, desenvolvendo a comunicação e reflexão dispensando o plenário e a centralização do encontro em uma só pessoa de acordo com os temas de investigação e interpretação do estudo.

O projeto irá proporcionar inclusive aos acadêmicos do Curso, atividades interdisciplinares que promovam o diálogo entre as disciplinas, áreas de conhecimento e conteúdos curriculares, na perspectiva de garantir a formação integral para compreensão sistêmica e holística das relações entre diferentes conhecimentos que se comunicam na teoria e na prática.

### 1.1.21 Projetos Interdisciplinares do Curso

O desenvolvimento dos Projetos Interdisciplinares adotará a metodologia ativa.

Metodologia Ativa com base na pedagogia de projetos - Requisitos de leituras e interpretação de livros clássicos, textos, artigos e atividades integrando todas as disciplinas do período. Requisitos: leitura individual e participação em oficinas de leitura e interpretação.

O processo de ensino e aprendizagem se dará por meio do envolvimento de cada docente na elaboração das estratégias específicas e inerentes ao tema e material designado para leitura.

Na tabela a seguir constam as atividades interdisciplinares do curso:

<b>SEMESTRE</b>	<b>ATIVIDADE INTERDISCIPLINAR</b>	<b>AÇÕES DESENVOLVIDAS</b>	<b>TURMAS ENVOLVIDAS</b>
2018.2	Os excessos da Cirurgia Plástica, e suas consequências	Elaboração de revisão bibliográfica produção e apresentação de Banner	Todos os períodos vigentes.
2019.1	Tricoses compulsivas	Elaboração de revisão bibliográfica produção e apresentação oral.	Todos os períodos vigentes.

2019.2	Gerenciamento de Resíduos em clínicas de Estética e Salão de beleza	Elaboração de revisão bibliográfica produção e apresentação de Banner	Todos os períodos vigentes.
2020.1	Diferentes padrões estéticos de acordo com características antropométricas	Elaboração de revisão bibliográfica produção e apresentação de Banner	Todos os períodos vigentes.
2020.2	Saúde e doença no meio ambiente. Epidemia de covid-19 e os reflexos na saúde ambiental.	Elaboração de revisão bibliográfica produção e apresentação de Banner	Todos os períodos vigentes.
2021.1	Covid 19, aspectos étnicos raciais	Elaboração de revisão bibliográfica e discussão dirigida sobre o tema	Todos os períodos vigentes.
2021.2	Inovações tecnológicas relacionada a produtos, para cada tipo de pele.	Elaboração de revisão bibliográfica e discussão dirigida sobre o tema	Todos os períodos vigentes.
2021.2	Saúde baseada em evidências	Elaboração de revisão bibliográfica e discussão dirigida sobre o tema	Todos os períodos vigentes.

### 1.1.22 Projetos Transversais do Curso

A Instituição intenta proporcionar aos acadêmicos do Curso, atividades transversais que promovam o a sensibilização para temáticas de Educação Ambiental e Educação Étnico racial como parte importante da formação do acadêmico. O desenvolvimento dos projetos transversais adotará a metodologia ativa.

a) Metodologia: Uso de metodologias ativas com base na pedagogia de projetos. Requisitos de leituras de livros, textos e artigos científicos de subtemas dos temas geradores Étnico racial e Educação Ambiental e atividades integrando todas as disciplinas do período. Para fins de desenvolvimento deste projeto, algumas disciplinas estão diretamente envolvidas, assim como seus respectivos professores.

b) Projetos transversais sobre educação étnico racial e educação ambiental previstos para o curso:

**Tabela 11 - Atividades Transversais do Curso: Educação Ambiental**

SEMESTRE	ATIVIDADE TRANSVERSAL	AÇÕES DESENVOLVIDAS	TURMAS ENVOLVIDAS
2019.1	Saúde X Meio Ambiente	Prevê a promoção de conscientização ambiental e orientações de ações para mudança do cenário ou melhorias para o ambiente e sua comunidade.	Todos os períodos vigentes
2020.1	Cosméticos sustentáveis - O uso de produtos Eco friendly.	Prevê a promoção de conscientização ambiental e orientações de ações para mudança do cenário ou melhorias para o ambiente e sua comunidade.	Todos os períodos vigentes
2021.1	Esteticista no contexto de sustentabilidade	Prevê a promoção de conscientização ambiental e orientações de ações para mudança do cenário ou melhorias para o ambiente e sua	Todos os períodos vigentes

		comunidade.	
2022.1	Amazônia A natureza dos Problemas e os Problemas da Natureza – Um enfoque ambiental	Prevê a promoção de conscientização ambiental e orientações de ações para mudança do cenário ou melhorias para o ambiente e sua comunidade.	Todos os períodos vigentes

**Tabela 12 – Atividades Transversais do Curso: Educação Étnico-Racial**

SEMESTRE	ATIVIDADE TRANSVERSAL	AÇÕES DESENVOLVIDAS	TURMAS ENVOLVIDAS
2018.2	Cidadania e Direitos Humanos no contexto da estética da mulher negra na Amazônia.	Promoção de conscientização das questões raciais e de direitos humanos no Brasil. Estimula ações que promovam igualdade entre os povos.	Todos os períodos vigentes
2019.2	Cidadania e Direitos Humanos no contexto da estética da mulher negra na Amazônia.	Promoção de conscientização das questões raciais e de direitos humanos no Brasil. Estimula ações que promovam igualdade entre os povos.	Todos os períodos vigentes

2020.2	Cidadania e Direitos Humanos no contexto da estética da mulher negra na Amazônia.	Promoção de conscientização das questões raciais e de direitos humanos no Brasil. Estimula ações que promovam igualdade entre os povos.	Todos os períodos vigentes
2021.2	A estética das Origens do Brasil. Uma perspectiva sobre a miscigenação do país.	Promoção de conscientização das questões raciais e de direitos humanos no Brasil. Estimula ações que promovam igualdade entre os povos.	Todos os períodos vigentes
2022.2	Amazônia A natureza dos Problemas e os Problemas da Natureza – Um enfoque étnico-racial	Promoção de conscientização das questões raciais e de direitos humanos no Brasil. Estimula ações que promovam igualdade entre os povos.	Todos os períodos vigentes

### 1.1. 23 Projetos de Iniciação Científica e Tecnológica previstos para o curso

O aluno será incentivado a realizar trabalhos científicos à medida que for ampliando o seu conhecimento teórico. O professor será corresponsável por este objetivo, inserindo artigos científicos e discussão de trabalhos e estando a disposição para orientar os alunos interessados a desenvolverem projetos acadêmicos.

**Tabela 13** - Atividades de I.C./I.T.

ANO	ATIVIDADE I.C./I.T.	AÇÕES DESENVOLVIDAS
2019	Ações De Prevenção E Tratamento Na Infestação De <i>Pediculus capittis humanus</i> em Crianças Da Escola Municipal José Carlos M. Mestrinho.	Programa de prevenção da pediculose, causada pelo inseto <i>Pediculus capitis humanus</i> na escola de educação infantil da vila amazonas na cidade de Manaus, pois a criança sente-se psicologicamente mal pela condição de parasitada, não raro escondendo a infestação num sentimento de vergonha.
2020	Levantamento bibliográfico sobre fotoprotetores e os filtros usados na radiação solar.	<p>Aatividade ocorrerá em duas etapas:</p> <p>A primeira etapa será relacionada a pesquisa em bases de dados de artigos científicos direcionada para os discentes do curso de tecnologia em estética e cosmética do 2º período e a segunda etapa abrangerá a análise dos artigos selecionados e a última será a entrega do relatório</p>
2021	Jornada de Estética, Ciência e Empreendedorismo.	Durante a Jornada de Estética, Ciência e Empreendedorismo os discentes do curso de Estética tiveram a oportunidade de trocar conhecimento e experiências que enriqueceram seu perfil acadêmico. Com o foco no desenvolvimento científico os discentes das disciplinas de atividades práticas realizaram a

		apresentação dos casos clínicos e discutiram os resultados obtidos com as metodologias aplicadas nos atendimentos. No dia 24 de novembro foi realizada a amostra científica com a exposição oral dos casos clínicos atendidos na rotina das atividades práticas.
2022	Empreenda-se	Objetiva um processo em que os alunos possam vivenciar suas práticas, propondo ações inovadoras, consistentes e profundas. Como produto espera-se a criação de uma empresa fictícia.

#### 1.1.24 Projeto de Inovação Pedagógica do Curso

**Tabela 14** – Atividades de Inovação Pedagógica do Curso

ANO	INOVAÇÃO PEDAGÓGICA	AÇÕES DESENVOLVIDAS	TURMAS ENVOLVIDAS
2018	Utilização de Softwares para auxiliar o processo formativo dos alunos, evidenciando a prática e o aprendizado das teorias com a prática.	Consideramos ainda que a Estrutura da Organização Curricular deverá compreender as competências profissionais tecnológicas, gerais e específicas, incluindo os fundamentos científicos e	Todos os períodos vigentes

		humanísticos necessários ao desempenho profissional do graduado. Portanto, a articulação é tratada na utilização de ferramentas tecnológicas.	
2019	Utilização da gamificação no processo de aprendizagem.	Desenvolvimento de jogos no site Wordwall, este possibilita a criação de atividades interativas, capazes de ser reproduzidas em qualquer dispositivo habilitado, como tablet, telefone ou quadro interativo.	Todos os períodos vigentes
2020	Durante o período pandêmico foram utilizadas ferramentas para manter a interação e auxiliar o processo formativo dos alunos.	Estas ferramentas tinham o objetivo de realizar apresentações e reuniões interativas mesmo no ambiente remoto. A ferramenta Mentimeter permite a utilização de slides de perguntas, quiz, nuvens de palavras, e outros recursos para obter respostas em tempo real em sua apresentação remota, híbrida ou presencial	
2021	Laboratórios Virtuais	A IES realizou a aquisição dos laboratórios virtuais que fazem o papel de simuladores realísticos que propiciam ao aluno um ambiente real, replicando em alto grau de fidelidade às práticas realizadas em um laboratório	Todos os períodos vigentes.

		físico real.	
2022	Simulação Realística	A simulação realística prepara o aluno para a vivência da realidade na sua área de atuação. É uma metodologia ativa de extrema relevância para a formação profissional.	Todos os períodos vigentes.

### 1.1.25 Projetos de Extensão

A coordenação do curso junto com professores e alunos devem apresentar e desenvolver projetos de Extensão baseados nas premissas da Política de Extensão e Responsabilidade Social.

**Tabela 15** - Atividades de Extensão do Curso

ANO	ATIVIDADE DE EXTENSÃO	AÇÕES DESENVOLVIDAS	TURMAS ENVOLVIDAS
2019.1	Oficina de Maquiagem Básica.	Capacitação sobre as teorias dos diversos tipos de maquiagem apresentados, conhecimento sobre as técnicas de embelezamento estético do rosto. Objetiva qualificar o participante aos conhecimentos teóricos e práticos empregados nos diversos	Todos os períodos vigentes.

		tipos de maquiagem de acordo com a teoria das cores, assim como para seus clientes de ambos os sexos, visando a qualidade, segurança e satisfação	
2019.2	Oficina de Maquiagem Básica.	Capacitação sobre as teorias dos diversos tipos de maquiagem apresentados, conhecimento sobre as técnicas de embelezamento estético do rosto. Objetiva qualificar o participante aos conhecimentos teóricos e práticos empregados nos diversos tipos de maquiagem de acordo com a teoria das cores, assim como para seus clientes de ambos os sexos, visando a qualidade, segurança e satisfação	Todos os períodos vigentes.
2020.1	Gestética	Orientar os alunos para desenvolver e entender as funcionalidades dos sistemas de gestão de clínicas de Estética. Compreender e aplicar suas ferramentas na prática clínica.	Quartos e quintos períodos
2020.2	Gestética	Orientar os alunos para desenvolver e entender as funcionalidades dos sistemas de gestão de clínicas de Estética. Compreender e aplicar suas ferramentas na prática clínica.	Quartos e quintos períodos
2021.1	Bem-estar Materno	O contexto pandêmico alterou consideravelmente a rotina das famílias brasileiras, e as mães mais uma vez tiveram sua rotina duramente impactada. O Projeto Bem-estar Materno promoveu bem-estar entre as mães colaboradoras do grupo IME. Compreende-se que o projeto tem capacidade de desenvolver empatia nos discentes, gestão de negócio, abordagem profissional adequada, dentre outras	Todos os períodos vigentes.

		habilidades, bem como aperfeiçoar as competências que eles desenvolveram ao longo do curso.	
2021.2	Bem-estar Materno	O contexto pandêmico alterou consideravelmente a rotina das famílias brasileiras, e as mães mais uma vez tiveram sua rotina duramente impactada. O Projeto Bem-estar Materno promoveu bem-estar entre as mães colaboradoras do grupo IME. Compreende-se que o projeto tem capacidade de desenvolver empatia nos discentes, gestão de negócio, abordagem profissional adequada, dentre outras habilidades, bem como aperfeiçoar as competências que eles desenvolveram ao longo do curso.	Todos os períodos vigentes.
2022.1	Estética e empreendedorismo na comunidade.	O projeto tem o objetivo de levar conhecimento da capacidade de empreendedorismo na área da Estética e Beleza para comunidades selecionadas na periferia na cidade de Manaus.	Quintos Períodos.
2022.2	Estética e empreendedorismo na comunidade.	O projeto tem o objetivo de levar conhecimento da capacidade de empreendedorismo na área da Estética e Beleza para comunidades selecionadas na periferia na cidade de Manaus.	Quintos Períodos.

### 1.1.26 Projetos de Atividades Complementares do Curso

A atividade complementar visa proporcionar a construção de um conhecimento globalizante, rompendo com as fronteiras das disciplinas, conteúdo obrigatório e complementar do perfil de egresso pretendido. Para isso, integrar conteúdos através de uma atitude que leve a postura interdisciplinar, atitude de busca, envolvimento, compromisso,

reciprocidade diante do conhecimento é que se procura com estas atividades. Atividades dinâmicas e voltadas a realidade em que o discente está inserido e com aderência ao curso, devem ser estimuladas a fim de que o acadêmico possa expandir as capacidades de formação.

**Tabela 16** - Atividades Complementares do Curso

<b>ANO</b>	<b>ATIVIDADES COMPLEMENTARES</b>	<b>AÇÕES DESENVOLVIDAS</b>	<b>TURMAS ENVOLVIDAS</b>
2018	Visita Técnica Vitapelle	A visita técnica tem por objetivo promover a integração entre a teoria e a prática no que se refere aos conhecimentos adquiridos pelos alunos na instituição de ensino; propiciar ao aluno a vivência do mercado de trabalho, produtos, processos e serviços in loco e a integração entre eles; e, propiciar ao estudante a oportunidade de aprimorar a sua formação profissional e pessoal.	Todos os períodos Vigentes.
2019	Visita Técnica Oligoflora	A visita técnica tem por objetivo promover a integração entre a teoria e a prática no que se refere aos conhecimentos adquiridos pelos alunos na instituição de ensino; propiciar ao aluno a vivência do mercado de trabalho, produtos, processos e serviços in loco e a integração entre eles; e, propiciar ao estudante a oportunidade de aprimorar a sua formação profissional e pessoal.	Todos os períodos Vigentes.

2020	Jornada de Tecnologia em Estética e Cosmética	Durante a Jornada de Tecnologia em Estética e Cosmética os discentes do curso de tiveram a oportunidade de participar de um evento com palestrantes conhecidos na cidade, mesmo em meio a pandemia.	
2021	Jornada de Estética, Ciência e Empreendedorismo.	Durante a Jornada de Estética, Ciência e Empreendedorismo os discentes do curso de Estética tiveram a oportunidade de trocar conhecimento e experiências que enriqueceram seu perfil acadêmico. Com o foco no desenvolvimento científico os discentes das disciplinas de atividades práticas realizaram a apresentação dos casos clínicos e discutiram os resultados obtidos com as metodologias aplicadas nos atendimentos. No dia 24 de novembro foi realizada a amostra científica com a exposição oral dos casos clínicos atendidos na rotina das atividades práticas.	
2022	Jornada de Estética, Ciência e Empreendedorismo.	Durante a Jornada de Estética, Ciência e Empreendedorismo os discentes do curso de Estética terão a oportunidade de trocar conhecimento e experiências que enriquecer seu perfil acadêmico.	

### 1.1.27 Projetos de Atividades Extracurriculares do Curso

**Tabela 17** – Projetos de atividades Extracurriculares do Curso

SEMESTRE	ATIVIDADES EXTRACURRICULARES	AÇÕES DESENVOLVIDAS	TURMAS ENVOLVIDAS
2018/2	Feira Norte do Estudante 2018	Atendimento ao público com diversos serviços, também foi realizada uma orientação quanto ao curso de Estética e Cosmética, as áreas de atuação, o mercado de trabalho e as oportunidades de crescimento na área.	Períodos Vigentes.
2019/1	Visita ao Teatro Amazonas	Visita guiada, esta trouxe conhecimento quanto a história e estrutura do Majestoso Teatro Amazonas.	Períodos Vigentes.
2019/2	Feira Norte do Estudante 2019	Atendimento ao público com diversos serviços, também foi realizada uma orientação quanto ao curso de Estética e Cosmética, as áreas de atuação, o mercado de trabalho e as oportunidades de crescimento na área.	Períodos Vigentes.
2020/1	Escola de Líderes	A escola de Líderes é um programa de treinamento para formação de Líderes destinada aos representantes de turmas dos cursos de graduação, licenciatura e tecnológico da Fametro. Tem como objetivo o aperfeiçoamento do conhecimento sobre liderança de equipes, abordando diferentes estilos de liderança e da adequação dos processos	Períodos Vigentes.

		relacionados à atividade que será desempenhada no ambiente acadêmico visando à melhoria seu potencial de liderança junto à turma.	
2020/2	Ações multidisciplinares para minimizar os impactos da pandemia na vida comunidade externa e interna da FAMETRO.	O evento foi planejado pelos docentes em conjunto com a coordenação de Pedagogia e coordenação de cursos da saúde, no início de cada semestre do ano letivo vigente. Além disso, decidirão quem e quais profissionais serão disponibilizados profissionais especializados, salas presenciais e virtuais para o atendimento da comunidade interna e externa da faculdade na perspectiva de dar apoio.	Períodos Vigentes.
2021/1	Ação Bem-estar Materno	Os serviços realizados foram design de sobrancelha, higienização e nutrição facial, massagens diversas, hidratação, corte e escova.  Nas discentes participantes além das habilidades técnicas, foram desenvolvidas competências como autoconhecimento trabalho em equipe, autocontrole, flexibilidade, sensibilização dos participantes, contato com os instrumentos utilizados em cada atividade foi alcançado.	Períodos Vigentes.

		Destaca-se a competência em integrar sua prática futura ao decorrer do curso e a sua prática voltada para atendimento com o público.	
2021/2	Outubro Rosa	<p>Outubro Rosa PRONEFRO (14/10/2021) - Levou serviços e bem-estar para mais de 80 pacientes e colaboradoras desta Clínica Renal.</p> <p>Outubro Rosa IMMU (27/10/2021) - Levou serviços e bem-estar para mais de 100 colaboradoras do Instituto.</p> <p>Caminhada Rosa Pela Vida (31/10/2021) – Na Faixa Liberada da Ponta Negra no domingo, a ação institucional, levou milhares de pessoas às ruas trajando rosa em nome da conscientização da prevenção do câncer de mama.</p>	Períodos Vigentes.
2022/1	Visitação a Exposição Fotográfica Amazônia Indígena	Visita Guiada a exposição Amazônia indígena, que foi montada com 61 painéis fotográficos de grandes dimensões ao longo da trilha branca do Musa. As imagens foram registradas ao longo dos anos pelo fotógrafo Renato Soares, em sucessivas viagens, e retratam a vida e cultura indígena da Amazônia.	Períodos Vigentes.

2022/2	Escola de Líderes	A escola de Líderes é um programa de treinamento para formação de Líderes destinada aos representantes de turmas dos cursos de graduação, licenciatura e tecnológico da Fametro. Tem como objetivo o aperfeiçoamento do conhecimento sobre liderança de equipes, abordando diferentes estilos de liderança e da adequação dos processos relacionados à atividade que será desempenhada no ambiente acadêmico visando à melhoria seu potencial de liderança junto à turma.	Períodos Vigentes.
--------	-------------------	---	--------------------

### 1.1.28 Projeto de Atividades Artísticas Culturais do Curso

**Tabela 18** – Projetos de Atividades Artísticas Culturais do Curso

ANO	ATIVIDADES ARTÍSTICAS CULTURAIS	AÇÕES DESENVOLVIDAS	TURMAS ENVOLVIDAS
2018.2	2a EXPOSIÇÃO ESTÉTICA NA TELA.	Nesta atividade priorizou-se a constituição do ser a partir da convivência, das relações no contexto educacional. Buscando as interações sociais pois são de extrema importância para o desenvolvimento humano, e através da mediação do outro o aluno	Períodos Vigentes.

		interagiu com o meio que o cerca se apropriando, mesmo que de forma inconsciente, dos objetos culturais.	
2019.1	Encenação teatral sobre a conscientização sobre o Câncer do Colo de Útero	A atividade se desenvolveu na comunidade Cristo Rei, localizada no Bairro Tarumã em Manaus/AM. Esta comunidade foi escolhida porque tem um grande índice de meninas a partir de oito anos que já iniciaram vida sexual, sendo importante levar de maneira lúdica a conscientização sobre o câncer do colo de útero.	Períodos Vigentes.
2019.2	Concurso de Maquiagem Artística, com temáticas Halloween.	Após inscrição prévia, os alunos participantes são avaliados por um júri convidado, e serão premiados os 3 primeiros lugares.	
2020.1	Live Fest	Evento que contou com a presença dos itens oficiais dos bois de Parintins, surgiu como uma oportunidade de celebrar a cultura amazonense em evento transmitido pela internet. Em virtude da não realização do Festival Folclórico de Parintins, devido ao cenário pandêmico.	Todos os períodos vigentes
2020.2	1º Vitrine Gastronômica – Memórias Culinárias do Norte ao Sul	Desta forma o objetivo da presente atividade é a realização da 1º Vitrine Gastronômica – Memórias Culinárias do Norte ao Sul, onde os alunos irão organizar um evento gastronômico das diferentes regiões do Brasil com atrações culturais.	

2021.1	LiveFEST	Evento que contou com a presença dos itens oficiais dos bois de Parintins, surgiu como uma oportunidade de celebrar a cultura amazonense em evento transmitido pela internet. Em virtude da não realização do Festival Folclórico de Parintins, devido ao cenário pandêmico.	
2021.2	Coral Vozes da FAMETRO	Com o intuito de promover a inserção do acadêmico nas atividades artísticas e culturais da região foi criado o Coral Voz da FAMETRO formando um elo entre a IES com a sociedade através de apresentações artísticas.	
2022.1	Visita ao MUSA – Museu da Amazônia	Evento multidisciplinar que visa difundir a visitação ao MUSA.	
2022.2			

### 1.1.29 Projetos de Responsabilidade Social do Curso

A proposta do Curso em promover as atividades de Extensão e Responsabilidade social é de integrar as atividades acadêmicas com a comunidade nas adjacências da Instituição na qual o aluno recebe orientações do docente para realizar as atividades extra-institucionais e os atendimentos a comunidade. Ações de responsabilidade social do curso:

ANO	ATIVIDADE DE RESP. SOCIAL	AÇÕES DESENVOLVIDAS	TURMAS ENVOLVIDAS
2019.1	Estética com	Ao realizar visitas as comunidades, o	

2019.2	Ciência	colegiado relaciona quais as principais necessidades desta comunidade que podem ser atendidas pelo curso de estética e Cosmética. São listados os serviços que serão ofertados. E a data para visita e atendimento agendada. Os principais serviços ofertados são: Design de sobrancelhas, corte de cabelos, higienização facial, bem como orientação sobre empreendedorismo feminino.	Todos os períodos vigentes
2020.1			
2020.2			
2021.1			
2021.2			

## 1.2 Objetivos do curso

Os objetivos de um curso devem ser sempre pensados de maneira a considerar o perfil do egresso articulados a estrutura curricular, sem perder de vista o contexto educacional, a fim de que os acadêmicos possam ter sempre presente o diálogo e a percepção crítica da realidade em que está inserido à luz dos conhecimentos que irão se apresentando no seu percurso de formação. Assim, a prática pedagógica se revela a partir de uma proposta intencional e organizada na perspectiva de formar os profissionais com o perfil desejado e prospectado no perfil do egresso.

No que diz respeito ainda aos objetivos de um curso de graduação há de se pensar que estes objetivos não só guardam uma relação indissociável com o perfil do egresso, como também apontam para outros elementos que necessitam se apresentar articulados, são eles: matriz, contexto educacional, características locoregionais e as práticas emergentes na área do conhecimento, neste último item a própria formação mediada por tecnologias, no momento atual configuram-se como práticas emergentes na área. Estas relações se apresentam representadas no diagrama abaixo:



### **Objetivo Geral**

De acordo com o direcionamento presente nas Diretrizes do Catálogo Nacional de Cursos Superiores de Tecnologia, o objetivo geral do curso é Formar profissionais da estética com conhecimentos, habilidades e atitudes para atuar de maneira qualificada em sua área de conhecimento, sendo capazes de identificar, selecionar e executar procedimentos estéticos faciais, corporais e capilares, utilizando produtos cosméticos, técnicas e equipamentos específicos, primando pela segurança dos produtos e serviços realizados, promovendo saúde e bem-estar por meio das atividades profissionais que realizam, estando aptos a propor e participar de estudos científicos para o desenvolvimento de novas tecnologias na área de tratamentos estéticos inovadores, bem como, para a avaliação de novos produtos, procedimentos, protocolos e sua aplicabilidade, considerando a diversidade étnica e as características culturais presentes na formação do povo brasileiro.

### **Objetivos Específicos**

- a) Planejar, organizar e gerenciar empresas da área de estética e cosmética.
- b) Utilizar equipamentos específicos para cada procedimento estético;
- c) Elaborar e aplicar programa de avaliação do cliente submetido a procedimentos estéticos;

- d) Compreender a teoria da execução de práticas assistidas pelo tecnólogo em estética e cosmética;
- e) Avaliar e elaborar pareceres técnicos em sua área de formação.
- f) Executar os métodos e técnicas de avaliação corporal, facial e capilar.
- g) Reconhecer adequadamente a necessidade do atendimento estético nas diferentes áreas de atuação;
- h) Elaborar e criar programas de atendimento de visagismo e maquiagem;
- i) Executar atendimento eletro terapêutico, respeitando indicações e contraindicações;
- j) Executar Práticas Integrativas Complementares;
- k) Participar da elaboração de novos protocolos estéticos embasados em fisiologia e pesquisa científica;
- l) Gerenciar, e planejar modelos organizacionais de empresas e estabelecimento de estética;
- m) Realizar atendimento valorizando os traços e cultura regional.
- n) Inserir na rotina prática cosméticos sustentáveis.

### **1.3 Perfil profissional do egresso**

O perfil do egresso é por nós entendido, como o propósito fim de um percurso de formação. Quando afirmamos que é um propósito fim, não o compreendemos como terminalidade, mas sim como a finalização de um ciclo de formação, que se encerra e que se abre a partir de novas necessidades formativas que advêm da dinâmica social colocadas de tempos em tempos, e reinterpretadas como novas necessidades do mundo do trabalho.

Firmados neste entendimento, o perfil do egresso além de prevê as competências que serão desenvolvidas em articulação com as necessidades locais e regionais, também deve ter em visão, a necessidade de rever, ampliar ou substituir as mesmas em um processo sistematizado de caráter crítico-analítico, sobre os aspectos mais relevantes da formação, neste caso a formação em Estética e Cosmética

Assim como previsto no item Ações de Ensino o processo de planejamento para ampliação do perfil do egresso e novas demandas do mundo do trabalho. Neste sentido está consensado que a revisão dos currículos se dará trienalmente, a partir de um conjunto de princípios estabelecidos. Este processo de atualização estará ao encargo do Núcleo Docente Estruturante em articulação com o Colegiado do respectivo Curso, assim, resumidamente, no ano que marca o seu Triênio, o curso deverá passar por um processo de revisão e atualização, considerando:

- ✓ Os indicadores de Avaliação Ofertados pela Comissão Própria de Avaliação

- ✓ Os indicadores ofertados pela Equipe Multidisciplinar que trará as impressões e necessidades próprias da modalidade
- ✓ As discussões do Colegiado de Curso, a partir do diagnóstico realizado por seus professores nas reuniões periódicas que estes realizam e por fim;
- ✓ Pela revisão da legislação e da literatura sobre o ensino de Estética e Cosmética, objeto de estudos de todos que estão envolvidos no semestre.

### **1.3.1 Perfil do egresso em consonância com o Catálogo Nacional de Cursos Superiores de Tecnologia**

O perfil do aluno egresso do curso de tecnologia em estética tem fundamento identificar, selecionar e executar procedimentos estéticos faciais, corporais e capilares, utilizando produtos cosméticos, técnicas e equipamentos específicos. Desenvolver através técnicas de visagismo e maquiagem personagens e consultoria de imagem pessoal e profissional. Elabora protocolos utilizando equipamentos específicos para cada patologia estética. Elaborar e aplicar programas de avaliação do cliente submetido a procedimentos estéticos. Propõe e participa de estudos científicos para o desenvolvimento de novas tecnologias na área de tratamentos estéticos inovadores, bem como para a avaliação de novos produtos, procedimentos, protocolos e sua aplicabilidade. Realiza planejamento, organização e gerenciamento de empresas da área de estética e cosmética. Participa da avaliação e elaboração de pareceres técnicos em sua área de formação.

### **1.3.2 Competências e Habilidades Gerais**

E em consonância com as diretrizes legais vigentes, o perfil do egresso do curso de Tecnologia em Estética e Cosmética apresentará as seguintes competências gerais:

- I. Conhecer e ter aptidão para resolver os diferentes distúrbios estéticos, relacionados ao seu campo de atuação.
- II. Estar atento à evolução do conhecimento dos diferentes tratamentos, acompanhando a dinâmica do conhecimento e das novas tecnologias e habilidades relativas as áreas de atuação.

### **1.3.3 Competências e Habilidades Específicas**

Concebemos uma competência como uma articulação de diferentes saberes (conceitos, atitudes e procedimentos) que convergem para uma atuação responsável, ética

e com resolutividade frente às situações que se apresentam no cotidiano da sua profissão, admitimos, a organização das competências e habilidades específicas previstas neste projeto, a partir da organização das mesmas em torno dos núcleos de estudo que funcionam como grandes eixos temáticos, os quais abordam macro competências, tornando mais evidente, quais os saberes indispensáveis para formação do futuro egresso, frente a proposta pedagógica que o curso enseja, assim entendemos que, a partir das unidades de estudos, o conjunto de disciplinas previstas possa promover a aprendizagem na direção do saber; do saber fazer e do saber ter atitudes compatíveis ao excelente exercício profissional.

Pretende-se desenvolver as seguintes competências e habilidades específicas:

1. O tecnólogo em Estética e Cosmética estará apto a desempenhar os diferentes procedimentos em estética facial, corporal, terapia capilar e terapias alternativas, bem como determinar o melhor tratamento para cada distúrbio estético e/ou forma de relaxamento;
2. Realizar avaliação e tratamento facial, corporal, capilar e anexo objetivando a melhora estética e o bem-estar físico através da escolha e da aplicação de procedimentos eficazes.

Compete ao Tecnólogo em Estética e Cosmética a desempenhar as seguintes atividades:

- Análise e anamnese da pele;
- Limpeza de pele;
- Tratamento de acne simples com técnica cosmética;
- Tratamento de manchas superficiais da pele;
- Procedimentos pré e pós cirúrgicos como drenagem linfática, eletroterapia facial, massagens relaxantes e aplicação da cosmetologia apropriada;
- Auxílio ao médico dermatologista e cirurgião nos tratamentos pós procedimentos dermatológicos, bem como pré e pós-operatório em cirurgias plásticas;
- Esfoliação corporal, bandagens, massagens cosméticas, banhos aromáticos;
- Drenagem linfática corporal;
- Massagem mecânica, vacuoterapia
- Eletroterapia geral para fins estéticos
- Terapia capilar, análise capilar, massagem capilar, hidratação, cauterização, tratamento antiqueda, anticaspa e contra oleosidade;

- Terapias alternativas, reiki, aromaterapia, shiatsu, reflexologia, cromoterapia, meditação, banhos terapêuticos, quick massage, massagem relaxante;
- Treinamento institucional nas atividades de ensino e pesquisa na área de Estética Facial e Corporal;
- Coordenação, supervisão e o ensino de disciplinas relativas a Estética facial e corporal;
- Auditoria, consultoria e assessoria sobre cosméticos e equipamentos específicos de estética;
- Gerenciamento de objetos de desenvolvimento de produtos cosméticos e serviços correlacionados à Estética;
- Elaboração de informes técnico científico de estudos, de trabalhos e de pesquisa mercadológica ou experimental relativos à estética e cosmética;
- Atuação em equipamentos multidisciplinares dos estabelecimentos de saúde quanto aos procedimentos de dermatologia e de cirurgia plástica.

#### **1.3.4 Planejamento para Ampliação do Perfil do Egresso para o Mundo do Trabalho**

Nunca presenciamos em tão pouco tempo mudanças tão significativas na produção da vida material. Os modos de viver, de se comunicar, de estabelecer relações sociais, afetivas modificou-se de maneira substancial, com o advento de novas tecnologias que nos permitiram vencer distâncias sem sair do lugar. Especialmente nas últimas duas décadas, toda essa mudança tem também alteraram de maneira bastante significativa as relações de trabalho e por consequentemente as maneiras de empregar a força de trabalho – o que chamamos de emprego ou empregabilidade foi aos poucos sendo substituído por uma nova terminologia, a saber - a trabalhabilidade. Estas mudanças contribuíram para alterar o mundo do trabalho, deslocando o foco do emprego para o trabalho, e os dados estatísticos não nos deixam fugir a essa realidade, cada vez mais observamos a diminuição dos índices de emprego em escala mundial.

Assim, o que temos visto é uma nova configuração do mercado de trabalho, onde o mesmo se torna cada vez mais competitivo, exigente, flexível, adotando critérios e padrões cada vez mais altos para a seleção de pessoas, este novo momento testemunhado por todos, traz inúmeros desafios às instituições de Ensino Superior, pois se duas décadas atrás bastava quase que um diploma de graduação para que o emprego estivesse garantido, hoje, o porte de um diploma não é suficiente para a estabilidade de um posto de trabalho.

Nesta nova onda de mudanças também conhecida como a “terceira revolução industrial”, outras capacidades além do conhecimento técnico são necessárias para o ingressar e permanecer empregado, são estas competências novas e habilidades diversificadas que devemos observar no processo de formação dos nossos futuros egressos em todas as áreas do conhecimento.

O acompanhamento do egresso e sua condição de inserção no mundo do trabalho deve ser planejado prevendo a aceitação do nosso egresso a partir da oferta de cursos de graduação orientados para a formação de competências, de processos de avaliação da aprendizagem que sejam de captar a progressiva consolidação delas na consolidação do Perfil do Egresso.

Todo esse esforço deve estar aliado com um projeto de formação continuada que seja capaz de oferecer constantes formas de aprimoramento profissional, por meio dos cursos de aperfeiçoamento profissionais disponibilizados, além é claro de oportunidades de participar de oportunidade de novas graduações (segunda graduação) além de obter titulação em modernos cursos de pós-graduação, os quais deve estar alinhado às exigências formativas do mundo do trabalho.

Desta maneira se estabelece um cenário onde a formação teve necessariamente articular conceitos, habilidades e atitudes numa perspectiva prospectiva, ou seja, que o processo de formação inicial seja capaz de criar perspectiva de criação e de autonomia para cenários cada vez mais mutáveis e incertos.

Assim para o planejamento institucional que visa uma coerência entre o perfil do egresso e as necessidades do mundo do trabalho em uma perspectiva de ampliação do mesmo em vista de novas necessidades emergentes, a instituição orienta que as atividades propostas no curso busquem:

- ✓ Tratar de atributos futuros do formando de um curso de graduação, ou seja – os perfis correntes referem-se a características de pessoas existentes em cujo desempenho se deseja espelhar;
- ✓ Observem os critérios de concretude, factibilidade e relevância, estabelecidos por MCCLELLAND (1973) para que os descritores de comportamentos fossem realmente úteis ao mundo do trabalho;
- ✓ Relacionar-se com as atividades pedagógicas formativas, mormente comunicar-se com a taxonomia dos objetivos instrucionais de Bloom; e
- ✓ Descrever atributos complexos e flexíveis, exigência da competência intelectual da economia do conhecimento.

- ✓ A partir destas orientações as atividades que serão planejadas deverão considerar:
- ✓ Valorizar as características loco regionais e ambientais inerentes a sua atuação;
- ✓ Projetos de formação continuada que permitam o contínuo aperfeiçoamento e ajuste do perfil do egresso com as necessidades emergentes do mundo do trabalho;
- ✓ Realização de pesquisas acerca da aderência dos nossos profissionais formados para identificar possíveis pontos de ajuste e/ou melhoria no perfil do egresso;
- ✓ Promover a contínua interação entre os profissionais atuantes e referência em suas áreas, assim como conselhos fiscais e reguladores da profissão para que tenhamos uma maior integração entre as temáticas abordadas e as projeções profissionais que estes realizam.

#### **1.4 Estrutura Curricular (LIBRAS- obrigatória para licenciaturas e Fonoaudiologia)**

Fundamentado em uma perspectiva mais abrangente e dinâmica de currículo, o Curso Superior pretende uma estrutura curricular onde em uma análise sistêmica e global estejam presentes os aspectos flexibilidade, interdisciplinaridade, acessibilidade pedagógica e atitudinal, compatibilidade da carga horária total (em horas), articulação da teoria com a prática.

A organização curricular dos cursos superiores contemplará o desenvolvimento de competências profissionais e será formulada em consonância com o perfil profissional de conclusão do curso, o qual define a identidade do mesmo e caracteriza o compromisso ético.

Em aspectos gerais os indicadores apontados aqui podem ser assim apontados:

**Flexibilidade:** Todas as matrizes dos cursos da IES possuem disciplinas optativas ofertadas periodicamente, tendo em vista, flexibilizar o perfil de formação proporcionando ao aluno a construção de um processo formativo diferenciado. Bem como ele pode cursar as disciplinas optativas de outros cursos.

**Interdisciplinaridade:** Todos os cursos da IES desenvolverão projetos interdisciplinares promovendo a integração das disciplinas de um mesmo período por meio da pedagogia de projetos. Esta metodologia de projeto se encontra no Regulamento Institucional de Interdisciplinaridade anexo a este documento.

**Transversalidade:** Todos os cursos da IES desenvolverão projetos transversais promovendo a integração das disciplinas discutindo as temáticas de Educação Étnicas racial e Educação Ambiental em um mesmo período em todo o curso por meio da pedagogia de projetos. Esta metodologia de projeto se encontra no Regulamento Institucional de Transversalidade anexo a este documento.

**Acessibilidade Metodológica, Pedagógica e Atitudinal:** A acessibilidade metodológica já faz parte das políticas acadêmicas, especificamente das ações de ensino. A IES promoverá a acessibilidade pedagógica e atitudinal por meio da utilização de metodologias e técnicas de estudo que favoreçam o aprendizado e o desenvolvimento de competências objetivando que todos possam aprender e se desenvolver, para tanto são planejadas e utilizadas metodologias de ensino com o uso de recursos tecnológicos que favoreçam a remoção de qualquer barreira ao ato de aprender. Estes processos metodológicos encontram-se normatizados em regulamentação própria e no manual de metodologia de ensino e avaliação da IES.

A exemplo dessa acessibilidade estão as disciplinas ofertadas em EAD ora implantadas no Ambiente Virtual com recursos de acessibilidade para alunos de baixa visão, permitindo a ampliação do tamanho de fonte e luminosidade da tela, legenda automática para alunos com surdez, tradução automática dos vídeos aulas e demais processos que incluem áudio na oferta de libras.



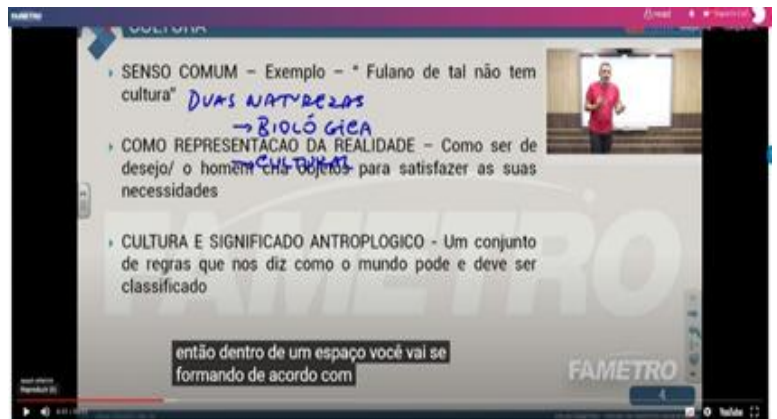

**Compatibilidade de Carga Horária:** a estrutura curricular é organizada mediante a disposição de disciplinas no semestre. As disciplinas têm a sua carga horária calculada, considerando a complexidade dos objetos de estudo. A Estrutura Curricular dos Cursos considera disciplinas contabilizadas em hora relógio. Na Matriz Curricular estão dispostas as cargas horárias destinadas as tipologias de atividades propostas.

**Articulação entre os Componentes Curriculares:** os componentes curriculares previstos para o Curso, se apresentam articulados em Núcleos de Estudos dos quais ensejam um conjunto de competências esperadas.

#### 1.4.1 Elementos Inovadores da Estrutura Curricular

Quando falamos de elementos inovadores da estrutura curricular, estamos tratando sobretudo de currículo, e o currículo, na dimensão que assumimos, não representa apenas a sequência dos componentes curriculares, mas comumente chamados de disciplinas, dentro de uma organização hierarquizada que atende ao modelo disciplinar. Para falar de inovação ou de elementos inovadores da estrutura curricular é preciso falar de currículo como uma articulação de conhecimentos, saberes e competências que incluem também as experiências, vivências e valores apresentados de maneira integrada, orientada para a formação de competências previstas no perfil do egresso.

Nesta perspectiva um fator fundamental nesta dimensão de inovação curricular, é a construção de uma prática curricular, onde professores especialistas saiam de dentro dos muros da sala de aula e comecem a incluir em seus programas temáticas de estudo que

estejam articuladas com a realidade do seu entorno, como por exemplo: as mudanças que estão se operando, as necessidades atuais da população, o mercado de trabalho e as novas exigências das carreiras profissionais, bem como as representações e os contatos com a realidade, principalmente por meio da curricularização da extensão e por meio da inserção de carga horária específica para o desenvolvimento dos estudos interdisciplinares ao final de cada ciclo de disciplinas semestrais.

Alguns avanços já foram produzidos em termos de inovação na estrutura curricular dos cursos de graduação do CEUNI FAMETRO, assim algumas propostas já estão sendo implantadas no âmbito de todos os cursos de graduação.

Inserção de Novas Tecnologias de Informação e Comunicação, como mediadora do processo ensino-aprendizagem, por meio do ambiente: [digital@fametro.edu.br](mailto:digital@fametro.edu.br) e Inserção de disciplinas ministradas a distância, além disso temos ofertado algumas disciplina que abordam temáticas instrumentais e transversais na grade curricular, como por exemplo:

- ✓ Gestão e Consultoria em Estética e Cosmética
- ✓ LIBRAS – Língua Brasileira de Sinais
- ✓ Relações Étnico-Raciais e Afrodescendência
- ✓ English for the Job Market
- ✓ Ethics, Sustainability and Rights Human in Brazil

Outros processos têm sido incluídos como estratégias inovadoras na estrutura Curricular dentre elas podemos citar ainda novas e diversificadas formas de aproveitamento de competências desenvolvidas em contexto externos à academia, além da presença cada vez maior de elementos virtualizados de ensino, o que confere maior flexibilidade de tempo além de conferir a possibilidade de ampliação das oportunidades educacionais com inúmeras possibilidades de ampliação das maneiras de se construir conhecimento.

**Figura 1 – Princípios para a inovação curricular**



Tomando como referência os estudos de Daniel Romão da Silva, em seu texto *Currículos Inovadores no Ensino Superior* (2019), a figura acima inspira os movimentos de inovação curricular por nós adotados, a saber:

Nesta perspectiva, no CEUNI FAMETRO, algumas iniciativas de organização e trato da estrutura curricular vem sendo praticada, dentre elas destacamos:

- ✓ A Interdisciplinaridade e a Transversalidade como proposta epistemológica a partir do desenvolvimento de projetos.
- ✓ A inserção cada vez maior da interlocução dos conteúdos curriculares com o contexto profissional, de maneira precoce e permanente;
- ✓ A pesquisa como princípio educativo, articulada ao ensino e a extensão
- ✓ A articulação constante entre teoria e prática
- ✓ A flexibilização curricular por meio da assimilação e novas formas de aproveitamento de competências adquiridas fora da instituição e a articulação entre presencialidade e virtualização por meio de componentes curriculares a distância ou incorporação de atividades virtuais no currículo presencial.

#### **1.4.2 Matriz Curricular com Quadro de Optativas e Quadro Resumo do Curso**

No que compete à construção do currículo, para a graduação, pensamos que as propostas curriculares oferecidas devem demonstrar comprometimento com as orientações das Diretrizes Curriculares Nacionais, tendo em vista princípios norteadores da organização do trabalho pedagógico nos cursos de graduação. Institucionalmente a IES, admite algumas premissas que devem balizar a construção de bons itinerários de formação, são elas:

- ✓ Coerência do currículo com os objetivos do curso;
- ✓ Coerência do currículo com o perfil do egresso;
- ✓ Coerência do currículo face às Diretrizes Curriculares Nacionais e o Catálogo Nacional de Cursos Tecnológicos (quando for o caso);

Outros princípios também concorrem para que os currículos ofereçam experiências qualitativas de aprendizagem, dentre os quais devemos destacar a acessibilidade pedagógica, a flexibilidade (processo inerente à educação à distância), a constante articulação entre teoria e prática, a possibilidade de inserir e promover processos de ambiência com os espaços profissionais futuros, e por fim, a articulação entre os componentes curriculares que devem promover uma perspectiva menos fragmentada do conhecimento.

Observando os destaques acima, a proposta de itinerário de formação que será executada por meio da matriz curricular apresentada, prevê que os acadêmicos possam experimentar a articulação entre teoria e prática no interior dos componentes curriculares, assim como possam também compreender a interpelação entre diferentes saberes com o fito de compreender realidades complexas, neste sentido, o currículo se organiza por meio de núcleos de estudos, onde as disciplinas promovem trocas de saberes que se concretizam em estudos interdisciplinares, os quais irão se construindo no decorrer da formação, no interior dos núcleos, sendo finalizados quando o núcleo de estudos completa o seu ciclo.

## MATRIZ CURRICULAR DO CURSO

<b>MATRIZ CURRICULAR</b>				
<b>ESTÉTICA E COSMÉTICA</b>				
<b>1º Período</b>	<b>Carga horária</b>			
	<b>Total</b>	<b>Teórica</b>	<b>Prática</b>	<b>Extensão</b>
<b>Aspectos Morfofuncionais</b>	66	48	18	0
<b>Biologia Tecidual e do Desenvolvimento Humano</b>	66	33	9	24
<b>Funções Biológicas</b>	66	57	9	0
<b>Práticas Profissionais em Saúde Coletiva</b>	66	39	0	27
<b>Leitura, Interpretação e Produção de Textos (EAD)</b>	88	88	0	0
<b>Sub-Total</b>	<b>352</b>	<b>265</b>	<b>36</b>	<b>51</b>
<b>2º Período</b>	<b>Carga horária</b>			
	<b>Total</b>	<b>Teórica</b>	<b>Prática</b>	<b>Extensão</b>
<b>Bioquímica</b>	66	48	18	0
<b>Fisiopatologia Dermatológica</b>	66	30	20	16
<b>Fundamentos de Estética, Ética profissional e Primeiros Socorros</b>	110	40	40	30
<b>Pesquisa e Inovação em Estética e Cosmética</b>	66	30	36	0
<b>Metodologia do Trabalho Científico (EAD)</b>	88	88	0	0
<b>Sub-Total</b>	<b>396</b>	<b>236</b>	<b>114</b>	<b>46</b>

<b>3º Período</b>	<b>Carga horária</b>			
	<b>Total</b>	<b>Teórica</b>	<b>Prática</b>	<b>Extensão</b>
<b>Atividade Prática em Estética I</b>	66	30	20	16
<b>Cosmetologia</b>	66	30	36	0
<b>Nutrição Básica</b>	66	30	36	0
<b>Psicologia em Saúde (EAD)</b>	88	88	0	0
<b>Técnicas Manuais Aplicadas a Estética</b>	110	40	40	30
<b>Sub-Total</b>	<b>396</b>	<b>218</b>	<b>132</b>	<b>46</b>
<b>4º Período</b>	<b>Carga horária</b>			
	<b>Total</b>	<b>Teórica</b>	<b>Prática</b>	<b>Extensão</b>
<b>Atividade Prática em Estética II</b>	110	30	40	40
<b>Pré e Pós-operatório de cirurgia prática</b>	66	30	36	0
<b>Responsabilidade Socioambiental e Sustentabilidade (EAD)</b>	88	88	0	0
<b>Técnicas em Estética Corporal</b>	66	30	36	0
<b>Técnicas em Estética Facial, Visagismo e Maquiagem</b>	110	40	40	30
<b>Sub-Total</b>	<b>440</b>	<b>218</b>	<b>152</b>	<b>70</b>
<b>5º Período</b>	<b>Carga horária</b>			
	<b>Total</b>	<b>Teórica</b>	<b>Prática</b>	<b>Extensão</b>
<b>Atividade Prática em Estética III</b>	132	32	100	0
<b>Gestão e Consultoria em Estética e Cosmética</b>	88	44	44	0
<b>Optativa</b>	66	33	33	0
<b>Técnicas em Estética Capilar e Tricologia</b>	66	33	33	0
<b>Terapias Alternativas e Técnicas de SPA</b>	66	33	33	0
<b>Sub-Total</b>	<b>418</b>	<b>175</b>	<b>243</b>	<b>0</b>
<b>Optativas</b>	<b>Carga horária</b>			

	<b>Total</b>
<b>Ethics, Sustainability and Human Rights in Brazil</b>	66
<b>Lingua Brasileira de Sinais – LIBRAS</b>	66
<b>Procedimentos de Barbearia</b>	66
<b>English for The Job Market</b>	66
<b>Tópicos Especiais</b>	66
<b>RESUMO DO CURSO</b>	
<b>Disciplinas Obrigatórias</b>	<b>1.650</b>
<b>Disciplinas EAD</b>	<b>352</b>
<b>Atividades Complementares</b>	<b>100</b>
<b>Carga Horária Total</b>	<b>2.102</b>

#### 1.4.3 Ementário e Bibliografias das Disciplinas Obrigatórias e Optativas

### EMENTÁRIO DAS UNIDADES CURRICULARES DO CURSO DE ESTÉTICA E COSMÉTICA

#### 1º PERÍODO

##### DISCIPLINA: ASPECTOS MORFOFUNCIONAIS

**EMENTA:** Introdução à Anatomia Humana (morfologia, topografia das estruturas, planos e eixos). Nomeação e descrição as estruturas e órgãos das diversas regiões do corpo humano. Exploração do sistema locomotor (sistemas muscular, esquelético e articular) e da esplancnologia: sistema respiratório, circulatório, digestório supra diafragmático e infradiafragmático, urinário-genital. Abordagem sobre o circuito neural: sistema nervoso central e periférico, sistema tegumentar e endócrino. Fundamentação da biofísica dos fenômenos celulares e fisiologia dos sistemas orgânicos. Estudo funcional dos órgãos e sistemas do corpo humano: sistema circulatório; sistema respiratório; sistema excretor; sistema endócrino; sistema neuromuscular; sistema digestório. Abordagem sobre bioenergética, osmose, pressão osmótica, equilíbrio de Gibbs-Donnan. Estudo do transporte

através de membranas, regulação ácido-base, radiobiologia. Desenvolvimento de prática laboratorial.

#### **BIBLIOGRAFIA BÁSICA**

1. HALL, John E.; HALL, Michael E. **Guyton & Hall: tratado de fisiologia médica**. 4.ed. Rio de Janeiro: Guanabara Koogan, 2021 (**Acervo digital Minha Biblioteca**) [https://integrada.minhabiblioteca.com.br/reader/books/9788595158696/epubcfi/6/2\[%3Bvnd.vst.idref%3Dcover\]!/4/2/2%4051:2](https://integrada.minhabiblioteca.com.br/reader/books/9788595158696/epubcfi/6/2[%3Bvnd.vst.idref%3Dcover]!/4/2/2%4051:2)
2. LAROSA, Paulo Ricardo R. **Anatomia humana: texto atlas**. Rio de Janeiro: Guanabara Koogan, 2021 (**Acervo digital Minha Biblioteca**) [https://integrada.minhabiblioteca.com.br/reader/books/9788527730082/epubcfi/6/2\[%3Bvnd.vst.idref%3Dcover\]!/4/2/2%4051:1](https://integrada.minhabiblioteca.com.br/reader/books/9788527730082/epubcfi/6/2[%3Bvnd.vst.idref%3Dcover]!/4/2/2%4051:1)
3. TORTORA, Gerard J.; DERRICKSON, Bryan. **Corpo humano: fundamentos de anatomia e fisiologia**. 10.ed. Porto Alegre: Artmed, 2017. (**Acervo digital Minha Biblioteca**) <https://integrada.minhabiblioteca.com.br/reader/books/9788582713648/pageid/0>

#### **BIBLIOGRAFIA COMPLEMENTAR**

1. BECKER, Roberta Oriques [et al.]. **Anatomia humana**. Porto Alegre: SAGAH, 2018. (**Acervo digital Minha Biblioteca**) <https://integrada.minhabiblioteca.com.br/reader/books/9788595024113/pageid/0>
2. HANKIN, Mark H.; MORSE, Dennis E.; BENNETT-CLARKE, Carol A. **Anatomia clínica: uma abordagem por estudo de casos**. Porto Alegre: AMGH, 2015. (**Acervo digital Minha Biblioteca**) <https://integrada.minhabiblioteca.com.br/reader/books/9788580554250/pageid/0>
3. GOSLING, John A. **Anatomia humana: atlas colorido e texto**. 6.ed. Rio de Janeiro: Elsevier, 2019 (**Acervo digital Minha Biblioteca**) [https://integrada.minhabiblioteca.com.br/reader/books/9788595150652/epubcfi/6/2\[%3Bvnd.vst.idref%3Dcover\]!/4/6/2\[cover01\]/2%4051:13](https://integrada.minhabiblioteca.com.br/reader/books/9788595150652/epubcfi/6/2[%3Bvnd.vst.idref%3Dcover]!/4/6/2[cover01]/2%4051:13)
4. SALES, Willian Barbosa. **Anatomia humana**. Curitiba: Contentus, 2021 (**Biblioteca virtual Pearson**) <https://plataforma.bvirtual.com.br/Acervo/Publicacao/192965>
5. VANPUTTE, Cinnamon I.[et al.]. **Anatomia e fisiologia de Seeley**. 10.ed. Porto Alegre: AMGH, 2016. (**Acervo digital Minha Biblioteca**) <https://integrada.minhabiblioteca.com.br/reader/books/9788580555899/pageid/0>

#### **DISCIPLINA: BIOLOGIA TECIDUAL E DO DESENVOLVIMENTO**

**EMENTA:** Estudo dos tecidos: epitelial de revestimento, nervoso, muscular, sanguíneo, ósseo e conjuntivo (células, fibras e gel). Estudo dos tecidos e dos principais órgãos que

compõem o corpo humano. Correlação de sua organização com as funções por eles exercidas. Introdução à Embriologia Humana. Estudo da reprodução humana, sistema reprodutor e gametogênese, fecundação, clivagem e nidação, disco embrionário didérmico e tridérmico, organogênese, período fetal, da placenta e membranas fetais.

#### **BIBLIOGRAFIA BÁSICA**

1. ALBERTS, Bruce; JOHNSON, Alexander; LEWIS, Julian; RAFF, Martin. **Biologia molecular da célula**. 6.ed. Porto Alegre: Artmed, 2017. **(Acervo digital Minha Biblioteca)**  
<https://integrada.minhabiblioteca.com.br/reader/books/9788582714232/pageid/0>
2. DE ROBERTIS, Eduardo; HIB, José. **De Robertis: bases da biologia celular e molecular**. 16.ed. Rio de Janeiro: Guanabara Koogan, 2017. **(Acervo digital Minha Biblioteca)** [https://integrada.minhabiblioteca.com.br/reader/books/978-85-277-2386-2/epubcfi/6/2\[%3Bvnd.vst.idref%3Dcover\]!/4/2/2%4051:1](https://integrada.minhabiblioteca.com.br/reader/books/978-85-277-2386-2/epubcfi/6/2[%3Bvnd.vst.idref%3Dcover]!/4/2/2%4051:1)
3. JUNQUEIRA, Luiz Carlos Uchoa; CARNEIRO, José. **Biologia molecular e celular**. 9.ed. Rio de Janeiro: Guanabara Koogan, 2012. **(Acervo digital Minha Biblioteca)**  
<https://integrada.minhabiblioteca.com.br/reader/books/978-85-277-2129-5/pageid/0>

#### **BIBLIOGRAFIA COMPLEMENTAR**

1. ABRAHAMSOHN, Paulo. **Histologia**. Rio de Janeiro: Guanabara Koogan, 2016 **(Acervo digital Minha Biblioteca)**  
[https://integrada.minhabiblioteca.com.br/reader/books/9788527730105/epubcfi/6/2\[%3Bvnd.vst.idref%3Dcover\]!/4/2/2%4051:1](https://integrada.minhabiblioteca.com.br/reader/books/9788527730105/epubcfi/6/2[%3Bvnd.vst.idref%3Dcover]!/4/2/2%4051:1)
2. ALBERTS, Bruce; BRAY, Dennis; HOPKIN, Karen; JOHNSON, Alexander; LEWIS, Julian. **Fundamentos da biologia celular**. 4.ed. Porto Alegre: Artmed, 2017.  
<https://integrada.minhabiblioteca.com.br/reader/books/9788582714065/pageid/0>
3. SCHOENWOLF, Gary C. [et.al.] **Larsen - Embriologia humana**. 5.ed. Rio de Janeiro: Elsevier, 2016 **(Acervo digital Minha Biblioteca)**  
[https://integrada.minhabiblioteca.com.br/reader/books/9788595151840/epubcfi/6/2\[%3Bvnd.vst.idref%3Da9788535266009cover\]!/4/2\[Cover\]/2%4051:2](https://integrada.minhabiblioteca.com.br/reader/books/9788595151840/epubcfi/6/2[%3Bvnd.vst.idref%3Da9788535266009cover]!/4/2[Cover]/2%4051:2)
4. REECE, Jane B. [et al.]. **Biologia de Campbell**. 10. Ed. Porto Alegre: Artmed, 2015. **(Acervo digital Minha Biblioteca)**  
<https://integrada.minhabiblioteca.com.br/reader/books/9788582712306/pageid/0>
5. ZAHA, Arnaldo; FERREIRA, Henrique Bunselmeyer; PASSAGLIA, Luciane M. P. (Org.) **Biologia molecular básica**. 5.ed. Porto Alegre: Artmed, 2014. **(Acervo digital Minha Biblioteca)**

**Biblioteca)**<https://integrada.minhabiblioteca.com.br/reader/books/9788582710586/pageid/0>

## **DISCIPLINA: FUNÇÕES BIOLÓGICAS**

**EMENTA:** Conceito e definição de microscopia; métodos de estudo em citologia, membrana plasmática e organelas celulares; Fundamentação em genética humana, armazenamento de informação genética. Abordagem em genética e evolução, genética mendeliana, molecular e de populações. Exploração das anomalias cromossômicas, malformações congênitas e consequências, alterações genéticas, e herança poligenética.

### **BIBLIOGRAFIAS BÁSICAS**

1. GRIFFITHS, Anthony J. F.; WESSLER, Susan R.; CARROLL, Sean B.; DOEBLEY, John. **Introdução à genética**. 12.ed. Rio de Janeiro: Guanabara Koogan, 2020  
**(Acervo digital Minha Biblioteca)**  
[https://integrada.minhabiblioteca.com.br/reader/books/9788527738682/epubcfi/6/2\[%3Bvnd.vst.idref%3Dhtml1\]!/4/2/2%4051:2](https://integrada.minhabiblioteca.com.br/reader/books/9788527738682/epubcfi/6/2[%3Bvnd.vst.idref%3Dhtml1]!/4/2/2%4051:2)
2. MOORE, Keith L.; PERSAUD, T. V. A.; TORCHIA, Mark G. Embriologia básica. 10.ed. Rio de Janeiro: Guanabara Koogan, 2022. **(Acervo digital Minha Biblioteca)**  
[https://integrada.minhabiblioteca.com.br/reader/books/9788595159020/epubcfi/6/2\[%3Bvnd.vst.idref%3Dcover\]!/4/2/2%4051:2](https://integrada.minhabiblioteca.com.br/reader/books/9788595159020/epubcfi/6/2[%3Bvnd.vst.idref%3Dcover]!/4/2/2%4051:2)
3. JORDE, Lynn B.; CAREY, John C.; BAMSHASD, Michael J. Genética médica. 5.ed. Rio de Janeiro: Elsevier, 2021. **(Acervo digital Minha Biblioteca)**  
[https://integrada.minhabiblioteca.com.br/reader/books/9788595151659/epubcfi/6/2\[%3Bvnd.vst.idref%3Dcover.xhtml\]!/4/2\[cover-image\]/2%4052:2](https://integrada.minhabiblioteca.com.br/reader/books/9788595151659/epubcfi/6/2[%3Bvnd.vst.idref%3Dcover.xhtml]!/4/2[cover-image]/2%4052:2)

### **BIBLIOGRAFIA COMPLEMENTAR**

1. BECKER, Roberta Oriques; BARBOSA, Bárbara Lima da Fonseca. **Genética básica**. Porto Alegre: SAGAH, 2018. **(Acervo digital Minha Biblioteca)**  
<https://integrada.minhabiblioteca.com.br/reader/books/9788595026384/pageid/0>
2. BORGES-OSÓRIO, Maria Regina; ROBINSON, Wanyce Miriam. **Genética humana**. 3.ed. Porto Alegre: Artmed, 2013. **(Acervo digital Minha Biblioteca)**  
<https://integrada.minhabiblioteca.com.br/reader/books/9788565852906/pageid/0>
3. KUNZLER, Alice [et al.]. **Citologia, histologia e genética**. Porto Alegre: SAGAH, 2018. **(Acervo digital Minha Biblioteca)**  
<https://integrada.minhabiblioteca.com.br/reader/books/9788595023178/pageid/0>

4. MANSOUR, Eva Reda Moussa; TREVISAN, Glauce Lunardelli; DAGNINO, Ana Paula Aquistapase. **Genética**. Porto Alegre: SAGAH, 2020. (**Acervo digital Minha Biblioteca**)  
<https://integrada.minhabiblioteca.com.br/reader/books/9786581492984/pageid/0>
5. STRACHAN, Tom; READ, Andrew. **Genética molecular humana**. 4.ed. Porto Alegre: Artmed, 2013. (**Acervo digital Minha Biblioteca**)  
<https://integrada.minhabiblioteca.com.br/reader/books/9788565852593/pageid/0>

## **DISCIPLINA: PRÁTICAS PROFISSIONAIS EM SAÚDE COLETIVA**

**EMENTA:** Prática na atuação primária, secundária e terciária de atenção à saúde, individual e coletiva. Vivência prática da Organização de uma Unidade Sanitária, noções práticas de Epidemiologia, atenção básica no Serviço Público. Desenvolvimento de ações preventivas no âmbito comunitário e a inserção em domicílios e grupos organizados na comunidade ou instituições, com aspectos direcionados e relevantes da responsabilidade social. Abrangência da atuação junto a populações materno-infantil, adulto e idoso.

## **BIBLIOGRAFIAS BÁSICAS**

1. ALMEIDA FILHO, Naomar de; BARRETO, Maurício L. **Epidemiologia & saúde: fundamentos, métodos e aplicações**. Rio de Janeiro: Guanabara Koogan, 2017 (**Acervo digital Minha Biblioteca**)  
<https://integrada.minhabiblioteca.com.br/reader/books/978-85-277-2119-6/pageid/0>
2. FRANCO, Laercio Joel; PASSOS, Afonso Dinis Costa (Orgs.) **Fundamentos de epidemiologia**. 3.ed. São Paulo: Manole, 2022 (**Acervo digital Minha Biblioteca**)  
[https://integrada.minhabiblioteca.com.br/reader/books/9786555767711/epubcfi/6/2\[%3Bvnd.vst.idref%3Dcover\]/4/2/2%4051:2](https://integrada.minhabiblioteca.com.br/reader/books/9786555767711/epubcfi/6/2[%3Bvnd.vst.idref%3Dcover]/4/2/2%4051:2)
3. ROUQUAYROL, Maria Zélia; GURGEL, Marcelo (Orgs.) Rouquayrol - Epidemiologia e saúde. 8.ed. Rio de Janeiro: MedBooks, 2018. (**Acervo digital Minha Biblioteca**)  
<https://integrada.minhabiblioteca.com.br/reader/books/9786557830000/pageid/0>

## **BIBLIOGRAFIA COMPLEMENTAR**

1. FLETCHER, Grant S. **Epidemiologia clínica: elementos essenciais**. 6.ed. Porto Alegre: Artmed, 2021. (**Acervo digital Minha Biblioteca**)  
[https://integrada.minhabiblioteca.com.br/reader/books/9786558820161/epubcfi/6/2\[%3Bvnd.vst.idref%3DCapa.xhtml\]/4/2\[page\\_i\]/2%4051:1](https://integrada.minhabiblioteca.com.br/reader/books/9786558820161/epubcfi/6/2[%3Bvnd.vst.idref%3DCapa.xhtml]/4/2[page_i]/2%4051:1)
2. GORDIS, Leon. **Epidemiologia**. 5.ed. Rio de Janeiro: Thieme revinter, 2017 (**Acervo digital Minha Biblioteca**)  
<https://integrada.minhabiblioteca.com.br/reader/books/9788567661926/pageid/0>

3. MARKLE, William H.; FISHER, Melanie A.; SMEGO JR., Raymond. **Compreendendo a saúde global**. 2.ed. Porto Alegre: AMGH, 2015. (**Acervo digital Minha Biblioteca**)  
<https://integrada.minhabiblioteca.com.br/reader/books/9788580554670/pageid/0>
4. MARTINS, Amanda de Ávila Bicca [et al.]. **Epidemiologia**. Porto Alegre: SAGAH, 2018. (**Acervo digital Minha Biblioteca**)  
<https://integrada.minhabiblioteca.com.br/reader/books/9788595023154/pageid/0>
5. MOREIRA, Taís de Campos [et al.]. **Saúde coletiva**. Porto Alegre: SAGAH, 2018. (**Acervo digital Minha Biblioteca**)  
<https://integrada.minhabiblioteca.com.br/reader/books/9788595023895/pageid/0>

### **DISCIPLINA: LEITURA, INTERPRETAÇÃO E PRODUÇÃO TEXTUAL (EAD)**

**EMENTA:** Leitura: Diretrizes para leitura. Interpretação: Análise textual, temática interpretativa. Problematização. Análise interpretativa de textos diversos. Semiótica: de gráficos, tabelas, figuras, charges, letras de música e poesia. Produção textual: introdução, desenvolvimento, conclusão. Coesão e Coerência e informatividade. Práticas de produção de textos variados. Revisão e reescrita orientada de textos.

### **BIBLIOGRAFIA BÁSICA**

1. AZEVEDO, Roberta. **Português básico**. Porto Alegre: Penso, 2015 (**Acervo digital Minha Biblioteca**)  
[https://integrada.minhabiblioteca.com.br/reader/books/9788584290550/epubcfi/6/2\[%3Bvnd.vst.idref%3Dazevedo\]/4/2/2%4051:2](https://integrada.minhabiblioteca.com.br/reader/books/9788584290550/epubcfi/6/2[%3Bvnd.vst.idref%3Dazevedo]/4/2/2%4051:2)
2. BRASILEIRO, Ada Magaly Matias. **Leitura e produção textual**. Porto Alegre: Penso, 2016. (**Acervo digital Minha Biblioteca**)  
[https://integrada.minhabiblioteca.com.br/reader/books/9788584290611/epubcfi/6/2\[%3Bvnd.vst.idref%3Dcover.xhtml\]/4/2/2%4051:2](https://integrada.minhabiblioteca.com.br/reader/books/9788584290611/epubcfi/6/2[%3Bvnd.vst.idref%3Dcover.xhtml]/4/2/2%4051:2)
3. TERRA, Ernani. **Práticas de leitura e escrita**. São Paulo: Saraiva Educação, 2019 (**Acervo digital Minha Biblioteca**)  
<https://integrada.minhabiblioteca.com.br/reader/books/9788571440074/pageid/0>

### **BIBLIOGRAFIA COMPLEMENTAR**

1. KÖCHE, Vanilda Salton; BOFF, Odete Maria Benetti; PAVANI, Cinara Ferreira. **Prática textual: atividades de leitura e escrita**. 11.ed. Rio de Janeiro: Vozes, 2015 (**Biblioteca virtual Pearson**)  
<https://plataforma.bvirtual.com.br/Acervo/Publicacao/149603>

2. LOMBARDI, Roseli Ferreira (Org.) **Oficina de textos em português**. São Paulo: Pearson Education do Brasil, 2017 (**Biblioteca virtual Pearson**)  
<https://plataforma.bvirtual.com.br/Acervo/Publicacao/184097>
3. MARTINO, Agnaldo. **Português: gramática, interpretação de texto, redação oficial, redação discursiva**. 10.ed. São Paulo: Saraiva Jur, 2022 (Coleção Esquematizado) (**Acervo digital Minha Biblioteca**)  
[https://integrada.minhabiblioteca.com.br/reader/books/9786555597301/epubcfi/6/2\[%3Bvnd.vst.idref%3Dcover\]!/4/2/2%4051:2](https://integrada.minhabiblioteca.com.br/reader/books/9786555597301/epubcfi/6/2[%3Bvnd.vst.idref%3Dcover]!/4/2/2%4051:2)
4. SANTOS, Leonor Werneck de; RICHE, Rosa Cuba; TEIXEIRA, Claudia Souza. **Análise e produção de textos**. São Paulo: Contexto, 2012 (Coleção Linguagem & Ensino) (**Biblioteca virtual Pearson**)  
<https://plataforma.bvirtual.com.br/Acervo/Publicacao/3466>
5. TERCIOTTI, Sandra Helena. **Português na prática**. 3.ed. São Paulo: Saraiva, 2016 (**Acervo digital Minha Biblioteca**)  
<https://integrada.minhabiblioteca.com.br/reader/books/978-85-472-0115-9/pageid/0>

## 2º PERÍODO

### DISCIPLINA: FUNDAMENTOS DE ESTÉTICA, ÉTICA PROFISSIONAL E PRIMEIROS SOCORROS

**EMENTA:** História e evolução da estética no Brasil e no mundo, sua organização e prática. Referencial teórico sobre ética e bioética, panorama filosófico e científico da prática profissional nas diversas áreas de atuação do tecnólogo em estética e cosmética. Princípios básicos de intervenção no cenário profissional, sobretudo no que diz respeito à imagem pessoal, embelezamento e bem-estar. Código de ética profissional. Meios e métodos de biossegurança e legislação sanitária aplicada à estética. Estudo de ações para prevenção, minimização ou eliminação de riscos inerentes ao desenvolvimento de atividades em estética. Primeiros socorros relacionados a atividades estéticas.

#### BIBLIOGRAFIA BÁSICA

1. HIRATA, Mário Hiroyuki. **Manual de biossegurança**. 3.ed. São Paulo: Manole, 2017 (**Acervo digital Minha Biblioteca**)  
<https://integrada.minhabiblioteca.com.br/#/books/9788520461419/>
2. SÁ, Antônio Lopes de. **Ética Profissional**. 10.ed. São Paulo: Atlas, 2019 (**Acervo digital Minha Biblioteca**)  
<https://integrada.minhabiblioteca.com.br/#/books/9788597021653/>

3. LUONGO, Jussara. **Tratado de primeiros socorros**. São Paulo: Rideel, 2014  
(*Biblioteca virtual Pearson*)  
<https://plataforma.bvirtual.com.br/Acervo/Publicacao/182399>

#### **BIBLIOGRAFIA COMPLEMENTAR:**

1. BONHO, Fabiana Tramontin [et al.]. **Estética integrada e humanizada**. Porto Alegre: SAGAH, 2019 (*Acervo digital Minha Biblioteca*)  
<https://integrada.minhabiblioteca.com.br/#/books/9788595029323/>
2. GHILLYER, Andrew W. **Ética nos negócios**. 4.ed. Porto Alegre: AMGH, 2015  
(*Acervo digital Minha Biblioteca*)  
<https://integrada.minhabiblioteca.com.br/#/books/9788580554342/>
3. HAUBERT, Marcio. **Primeiros socorros**. Porto Alegre: SAGAH, 2018 (*Acervo digital Minha Biblioteca*)  
<https://integrada.minhabiblioteca.com.br/#/books/9788595024885/>
4. LOPES, Fernanda Martins [et al.]. **Introdução e fundamentos da estética e cosmética**. Porto Alegre: SAGAH, 2017 (*Acervo digital Minha Biblioteca*)  
<https://integrada.minhabiblioteca.com.br/#/books/9788595022208/>
5. SANTOS, Ana Paula Maurilia dos [et al.]. **Legislação e ética profissional**. Porto Alegre: SAGAH, 2019 (*Acervo digital Minha Biblioteca*)  
<https://integrada.minhabiblioteca.com.br/#/books/9788595029019/>

#### **DISCIPLINA: METODOLOGIA DO ESTUDO CIENTÍFICO (EAD)**

**EMENTA:** Métodos de Estudo: Tipos de Análise de Texto, Técnicas de Sublinhar e Esquematizar, Resumos, Fichamentos, Mapa Conceitual. Orientação para Avaliação de Desempenho. Ciência e Conhecimento: Tipos de Conhecimento, Métodos Científicos, Iniciação Científica, Fontes de Pesquisa Científica e ética na produção científica. Plágio. O Trabalho Científico: Estrutura, Formatação e Construção de Redação Científica. Orientações para Apresentação Pública de Trabalhos e Comunicações Orais.

#### **BIBLIOGRAFIA BÁSICA**

1. LAKATOS, Eva Maria; MARCONI, Marina de Andrade. **Fundamentos de metodologia científica**. 9.ed. São Paulo: Atlas, 2021 (*Acervo digital Minha Biblioteca*) <https://integrada.minhabiblioteca.com.br/#/books/9788597026580/>
2. KOLLER, Sílvia H.; COUTO, Maria Clara P. de Paula; HOHENDORFF, Jean Von. **Manual de produção científica**. Porto Alegre: Penso, 2014 (*Acervo digital Minha Biblioteca*) <https://integrada.minhabiblioteca.com.br/#/books/9788565848909/>

3. MASCARENHAS, Sidnei A. **Metodologia científica**. 2.ed. São Paulo: Pearson, 2018  
**(Biblioteca virtual Pearson)**  
<https://plataforma.bvirtual.com.br/Acervo/Publicacao/183213>

#### **BIBLIOGRAFIA COMPLEMENTAR**

1. CRESWELL, John W. **Investigação qualitativa e projeto de pesquisa**. 3.ed. Porto Alegre: Penso, 2014. **(Acervo digital Minha Biblioteca)**  
<https://integrada.minhabiblioteca.com.br/#/books/9788565848893/>
2. CRESWELL, John W.; CRESWELL, J. David. **Projeto de pesquisa: métodos qualitativos, quantitativo e misto**. 5.ed. Porto Alegre: Penso, 2021. **(Acervo digital Minha Biblioteca)** <https://integrada.minhabiblioteca.com.br/#/books/9786581334192/>
3. FLICK, Uwe. **Introdução a metodologia de pesquisa: um guia para iniciantes**. Porto Alegre: Penso, 2012. **(Acervo digital Minha Biblioteca)**  
<https://integrada.minhabiblioteca.com.br/#/books/9788565848138/>
4. LOZADA, Gisele; NUNES, Karina da Silva. **Metodologia científica**. Porto Alegre: SAGAH, 2019. **(Acervo digital Minha Biblioteca)**  
<https://integrada.minhabiblioteca.com.br/#/books/9788595029576/>
5. SAMPIERI, Roberto Hernández; COLLADO, Carlos Fernández; LUCIO, Maria del Pilar Baptista. **Metodologia de pesquisa**. 5.ed. Porto Alegre: Penso, 2013. **(Acervo digital Minha Biblioteca)**  
<https://integrada.minhabiblioteca.com.br/#/books/9788565848367/>

#### **DISCIPLINA: BIOQUÍMICA**

**EMENTA:** Carboidratos. Ácidos Nucleicos. Aminoácidos e proteínas. Enzimas. Vitaminas e coenzimas. Catabolismo de carboidratos, lipídios e compostos nitrogenados. Utilização do Acetil-CoA. Sistema de transporte de elétrons e fosforilação oxidativa. Biossíntese de carboidratos, lípidos, ácidos nucleicos e proteínas.

#### **BIBLIOGRAFIA BÁSICA**

1. MATIELLO, Aline Andressa; HIGUCHI, Celio Takashi; OBACH, Eliane Sempé [et al.]. **Princípios ativos em estética**. Porto Alegre: SAGAH, 2018 **(Acervo digital Minha Biblioteca)** <https://integrada.minhabiblioteca.com.br/#/books/9788595027329/>
2. MARZZOCO, Anita; TORRES, Bayardo Baptista. **Bioquímica básica**. 4.ed. Rio de Janeiro: Guanabara Koogan, 2018 **(Acervo digital Minha Biblioteca)**  
<https://integrada.minhabiblioteca.com.br/#/books/978-85-277-2782-2/>
3. BROWN, T. A. **Bioquímica**. Rio de Janeiro: Guanabara Koogan, 2018 **(Acervo digital Minha Biblioteca)**  
<https://integrada.minhabiblioteca.com.br/#/books/9788527733038/>

## BIBLIOGRAFIA COMPLEMENTAR

1. CARVALHO, Talita Giacomet de [et al.]. **Bioquímica humana**. Porto Alegre: SAGAH, 2018. **(Acervo digital Minha Biblioteca)**  
<https://integrada.minhabiblioteca.com.br/#/books/9788595024366/>
2. FERRIER, Denise R. **Bioquímica ilustrada**. 7.ed. Porto Alegre: Artmed, 2019. **(Acervo digital Minha Biblioteca)**  
<https://integrada.minhabiblioteca.com.br/#/books/9788582714867/>
3. NELSON, David L.; COX, Michael M. **Princípios de bioquímica de Lehninger**. 7.ed. Porto Alegre: Artmed, 2019. **(Acervo digital Minha Biblioteca)**  
<https://integrada.minhabiblioteca.com.br/#/books/9788582715345/>
4. RODWELL, Victor W. [et al.]. **Bioquímica ilustrada de Harper**. 31.ed. Porto Alegre: AMGH, 2021 **(Acervo digital Minha Biblioteca)**  
<https://integrada.minhabiblioteca.com.br/#/books/9786558040033/>
5. VOET, Donald; VOET, Judith G. **Bioquímica**. 4.ed. Porto Alegre: Artmed, 2013. **(Acervo digital Minha Biblioteca)**  
<https://integrada.minhabiblioteca.com.br/#/books/9788582710050/>

## DISCIPLINA: FISIOPATOLOGIA DERMATOLÓGICA

**EMENTA:** Avaliação, Identificação, prevenção e tratamento de afecções cutâneas e/ou afecções dermatológicas. Avaliação de fototipos e Tipos cutâneos. Estudo da fisiopatologia cutânea corporal, numa abordagem teórico prática, tendo em vista o estudo dos mecanismos fisiológicos que levam ao aparecimento das patologias cutâneas corporais, permitindo a elaboração de estratégias profiláticas, consultivas e tratamentos das disfunções.

## BIBLIOGRAFIA BÁSICA:

1. RIVITTI, Evandro A. **Dermatologia de Sampaio e Rivitti**. 4.ed. São Paulo: Artes Médicas, 2018 **(Acervo digital Minha Biblioteca)**  
<https://integrada.minhabiblioteca.com.br/#/books/9788536702766/>
2. MATIELLO, Aline Andressa; SANTANA, Patrícia Caroline; CAMARGO, Bárbara Isabel Aparecida [et al.]. **Fisioterapia dermatofuncional**. Porto Alegre: SAGAH, 2021 **(Acervo digital Minha Biblioteca)**  
<https://integrada.minhabiblioteca.com.br/#/books/9786556902821/>
3. KAMIZATO, Karina Kiyoko; BRITO, Silvia Gonçalves. **Técnicas estéticas faciais**. São Paulo: Érica, 2014 **(Acervo digital Minha Biblioteca)**  
<https://integrada.minhabiblioteca.com.br/#/books/9788536521459/>

## BIBLIOGRAFIA COMPLEMENTAR:

1. HAMMER, Gary D. MCPHEE, Stephen J. **Fisiopatologia das doenças**. 7.ed. Porto

- Alegre: AMGH, 2016. (**Acervo digital Minha Biblioteca**)  
<https://integrada.minhabiblioteca.com.br/#/books/9788580555288/>
2. RIVITTI, Evandro A. **Manual de dermatologia clínica de Sampaio e Rivitti**. São Paulo: Artes Médicas, 2014 (**Acervo digital Minha Biblioteca**)  
<https://integrada.minhabiblioteca.com.br/#/books/9788536702360/>
3. SILBERNAGL, Stefan; LANG, Florian. **Fisiopatologia**. 2.ed. Porto Alegre: Artmed, 2016. (**Acervo digital Minha Biblioteca**)  
<https://integrada.minhabiblioteca.com.br/#/books/9788536325996/>
4. SOUTOR, Carol; HORDINSKY, Maria K. **Dermatologia clínica**. Porto Alegre: AMGH, 2015. (**Acervo digital Minha Biblioteca**)  
<https://integrada.minhabiblioteca.com.br/#/books/9788580553802/>
5. WOLFF, Klaus [et al.]. **Dermatologia de Fitzpatrick: atlas e texto**. 8.ed. Porto Alegre: AMGH, 2019. (**Acervo digital Minha Biblioteca**)  
<https://integrada.minhabiblioteca.com.br/#/books/9788580556247/>

#### **DISCIPLINA: PESQUISA E INOVAÇÃO TECNOLÓGICA EM ESTÉTICA E COSMÉTICA**

**EMENTA:** Novas tecnologias em procedimentos estéticos. Estudo das correntes e fenômenos elétricos e suas bases físicas. Propriedades, efeitos fisiológicos, terapêuticos, indicações, contraindicações e formas de aplicação de equipamentos em estética facial, estética corporal, estética capilar. Estudo de tecnologias e terapias combinadas em estética avançada. Pesquisa em biotecnologia cosmética, novos materiais, equipamentos e estudos científicos em estética.

#### **BIBLIOGRAFIA BÁSICA**

1. HAUSAUER, Amélia K.; JONES, Derik H. **PRP e microagulhamento em medicina estética**. Rio de Janeiro: Thieme Revinter, 2020 (**Acervo digital Minha Biblioteca**)  
<https://integrada.minhabiblioteca.com.br/reader/books/9788554652364/pageid/0>
2. MATIELLO, Aline Andressa [et.al.] **Procedimentos em estética corporal**. Porto Alegre: SAGAH, 2021 (Série Estética e Cosmética) (**Acervo digital Minha Biblioteca**)  
<https://integrada.minhabiblioteca.com.br/reader/books/9786556900018/pageid/0>
3. ROSA, Patrícia Viana da; LOPES, Fernanda Martins. **Eletroterapia facial e corporal básica**. Porto Alegre: SAGAH, 2018 (**Acervo digital Minha Biblioteca**)  
<https://integrada.minhabiblioteca.com.br/reader/books/9788595026520/pageid/0>

#### **BIBLIOGRAFIA COMPLEMENTAR**

1. BARROCO, Caroline de Araújo; TOMBI, Elen Cristina Nascimento de Araújo. **Terapias alternativas em estética**. Porto Alegre: SAGAH, 2018 **Acervo digital Minha**

**Biblioteca)**

- <https://integrada.minhabiblioteca.com.br/reader/books/9788595027633/pageid/0>
2. KUPLICH, Mônica Magdalena Descalzo; MATIELLO, Aline Andressa; PADILHA, Andressa Martins. **Recursos estéticos e cosméticos capilares**. Porto Alegre: SAGAH, 2018 (**Acervo digital Minha Biblioteca**)  
<https://integrada.minhabiblioteca.com.br/#/books/9788595025707/>
  3. SILVA, Soraya Juliane da; SILVA, Vanessa Foletto da. **Inovações científicas e tecnológicas em estética e cosmética**. Porto Alegre: SAGAH, 2019 (**Acervo digital Minha Biblioteca**)  
<https://integrada.minhabiblioteca.com.br/reader/books/9788595029248/pageid/0>
  4. MATIELLO, Aline Andressa; HIGUSHI, Célio Takashi; FARIAS, Gabriela. **Princípios ativos em estética**. Porto Alegre: Sagah, 2018. (**Acervo digital Minha Biblioteca**)  
<https://integrada.minhabiblioteca.com.br/reader/books/9788595027329/pageid/0>
  5. PEREZ, Erika; VASCONCELOS, Maria Goreti de. **Técnicas estéticas corporais**. São Paulo: Érica, 2014 (Série Eixos. Ambiente e SAÚDE) (**Acervo digital Minha Biblioteca**)  
<https://integrada.minhabiblioteca.com.br/reader/books/9788536521442/pageid/0>

**3º PERÍODO**

**DISCIPLINA: COSMETOLOGIA**

**EMENTA:** Legislação cosmética. Química aplicada à cosmetologia. Estudo de matérias-primas, veículos, armazenamento, rotulagem, aplicação, determinação do pH e formulação. Vias de penetração e permeabilidade cutânea. Estudo da interação com o órgão cutâneo e seus anexos. Toxicologia cosmética. Técnicas de avaliação da eficácia e segurança. Biometrologia cutânea. Fundamentos de farmacologia e dermatologia. Tecnologia cosmética.

**BIBLIOGRAFIA BÁSICA**

1. ALLEMAND, Alexandra Gomes da Silva; DEUSCHLE, Viviane Cecília Kessler Nunes. **Formulações em cosmetologia**. Porto Alegre: SAGAH, 2018 (**Acervo digital Minha Biblioteca**)  
<https://integrada.minhabiblioteca.com.br/reader/books/9788595028159/pageid/0>
2. CUNHA, Andressa Marques Moreira da. **Cosmetologia**. Curitiba: Contentus, 2021 (**Biblioteca virtual Pearson**)  
<https://plataforma.bvirtual.com.br/Acervo/Publicacao/191801>
3. FRANGIE, Catherine M. [et al.]. **Milady cosmetologia: ciências gerais, da pele e das unhas**. São Paulo: Cengage Learning, 2018. (**Acervo digital Minha Biblioteca**)  
<https://integrada.minhabiblioteca.com.br/reader/books/9788522126729/pageid/0>

## BIBLIOGRAFIA COMPLEMENTAR

1. BOECHAT, Álvaro. **Laser à serviço da estética**. São Paulo: Difusão, 2022 (**Biblioteca virtual Pearson**)  
<https://plataforma.bvirtual.com.br/Acervo/Publicacao/203078>
2. SIMÃO, Daniele [et.al.] **Cosmetologia aplicada I**. Porto Alegre: SAGAH, 2019 (**Acervo digital Minha Biblioteca**)  
<https://integrada.minhabiblioteca.com.br/reader/books/9788595028722/pageid/0>
3. MATIELLO, Aline Andressa [et al.]. **Cosmetologia aplicada II**. Porto Alegre: Sagah, 2019. (**Acervo digital Minha Biblioteca**)  
<https://integrada.minhabiblioteca.com.br/reader/books/9788595029965/pageid/0>
4. PINTO, Marcelo de Souza; ALPIOVEZZA, Ana Regina; RIGHETTI, Carlos. **Garantia da qualidade na indústria cosmética**. São Paulo: Cengage Learning, 2012 (**Acervo digital Minha Biblioteca**)  
<https://integrada.minhabiblioteca.com.br/reader/books/9788522118137/pageid/0>
5. SANTOS, Amanda Luizetto dos [et.al.] **Cosméticos: legislação, formulação e aplicação**. São Paulo: Difusão, 2022 (**Biblioteca virtual Pearson**)  
<https://plataforma.bvirtual.com.br/Acervo/Publicacao/204347>

## DISCIPLINA: TÉCNICAS MANUAIS APLICADAS À ESTÉTICA

**EMENTA:** Histórico da massagem. Requisitos para o esteticista. Revisão de anatomia superficial da face e do corpo. Técnicas de massagem facial. Técnicas de massagem corporal. Técnicas de massagens capilares. Indicações e contraindicações. Aplicabilidade do procedimento de Drenagem Linfática Manual.

## BIBLIOGRAFIA BÁSICA

1. BALLESTRERI, Érica; HIGUCHI, Celio Takashi; MATIELLO, Aline Andressa. **Recursos estéticos manuais**. Porto Alegre: SAGAH, 2018. (**Acervo digital Minha Biblioteca**)  
<https://integrada.minhabiblioteca.com.br/reader/books/9788595026070/pageid/0>
2. NESSI, André; DELGADO, Jaques; PEREIRA, Maria de Fátima Lima; ARANTES, Pamela. **Massagem na prática**. São Paulo: Difusão, 2021 (**Biblioteca virtual Pearson**) <https://plataforma.bvirtual.com.br/Acervo/Publicacao/192824>
3. OLIVEIRA, Fernanda Ribeiro de. **Drenagem linfática**. Porto Alegre: Sagah, 2018. (**Acervo digital Minha Biblioteca**)  
<https://integrada.minhabiblioteca.com.br/reader/books/9788595025196/pageid/0>

## BIBLIOGRAFIA COMPLEMENTAR

1. AMARAL, Fernando. **Técnicas de aplicações de óleos essenciais: terapias de**

- saúde e beleza. São Paulo: Cengage Learning, 2017 (**Acervo digital Minha Biblioteca**)  
<https://integrada.minhabiblioteca.com.br/reader/books/9788522122738/pageid/0>
2. GODOY, José Maria Pereira de; GODOY, Maria de Fátima Ribeiro; ALVES, Vanessa Lacerda; WINTER, Waldtraud R. **Drenagem linfática manual: métodos Vodder e Godoy & Godoy**. São Paulo: Difusão, 2022 (**Biblioteca virtual Pearson**)  
<https://plataforma.bvirtual.com.br/Acervo/Publicacao/203080>
  3. KAMIZATO, Karina Kiyoko; BRITO, Silvia Gonçalves. **Técnicas estéticas faciais**. São Paulo: Érica, 2014 (Série Eixos. Ambiente e Saúde) (**Acervo digital Minha Biblioteca**)  
<https://integrada.minhabiblioteca.com.br/reader/books/9788536521459/pageid/0>
  4. MEYER, Sophie. **Técnicas de massagem I: aprimorando a arte do toque**. São Paulo: Manole, 2010 (**Acervo digital Minha Biblioteca**)  
<https://integrada.minhabiblioteca.com.br/reader/books/9788520441923/pageid/0>
  5. VASCONCELOS, Gabriela Souza de; MANSOUR, Noura Reda; MAGALHÃES, Lucimara Ferreira. **Recursos terapêuticos manuais**. Porto Alegre: SAGAH, 2021. (**Acervo digital Minha Biblioteca**)  
<https://integrada.minhabiblioteca.com.br/reader/books/9786556900100/pageid/0>

## **DISCIPLINA: NUTRIÇÃO APLICADA À ESTÉTICA**

**EMENTA:** Conceitos básicos de nutrição. Carboidratos. Proteínas. Lipídeos. Água. Vitaminas. Minerais. Metabolismo dos macros nutrientes. Pirâmide dos alimentos. Leis da Nutrição. Avaliação corporal e antropométrica em estética. Imagem corporal. Alimentos Funcionais. Transtornos alimentares. Nutrição no fotoenvelhecimento, alopecia e acne. Obesidade e síndrome da desarmonia corporal. Dietas populares.

## **BIBLIOGRAFIA BÁSICA**

1. ROSSI, Luciana; POLTRONIERI, Fabiana. **Tratado de nutrição e dietoterapia**. Rio de Janeiro: Guanabara Koogan, 2019. (**Acervo digital Minha Biblioteca**)  
[https://integrada.minhabiblioteca.com.br/reader/books/9788527735476/epubcfi/6/2\[%3Bvnd.vst.idref%3Dcover\]!/4/2/2%4051:1](https://integrada.minhabiblioteca.com.br/reader/books/9788527735476/epubcfi/6/2[%3Bvnd.vst.idref%3Dcover]!/4/2/2%4051:1)
2. MAHAN, L. Kathleen. **Krause: alimentos, nutrição e dietoterapia**. 14.ed. Rio de Janeiro: Elsevier, 2018 (**Acervo digital Minha Biblioteca**)  
[https://integrada.minhabiblioteca.com.br/reader/books/9788595151635/epubcfi/6/2\[%3Bvnd.vst.idref%3Dcover\]!/4/2/2\[cover01\]/2%4051:2](https://integrada.minhabiblioteca.com.br/reader/books/9788595151635/epubcfi/6/2[%3Bvnd.vst.idref%3Dcover]!/4/2/2[cover01]/2%4051:2)
3. RAVAZZANI, Edilceia Domingues do Amaral. **Avaliação nutricional e estética**. Curitiba: Contentus, 2021. (**Biblioteca Virtual Pearson**)

<https://plataforma.bvirtual.com.br/Acervo/Publicacao/192953>

#### **BIBLIOGRAFIA COMPLEMENTAR**

1. CARDOSO, Marly Augusto; SCAGLIUSI, Fernanda Baeza. **Nutrição e dietética**. 2.ed. Rio de Janeiro: Guanabara Koogan, 2019 (**Acervo digital Minha Biblioteca**)  
[https://integrada.minhabiblioteca.com.br/reader/books/9788527735599/epubcfi/6/2\[%3Bvnd.vst.idref%3Dcover\]!/4/2/2%4051:1](https://integrada.minhabiblioteca.com.br/reader/books/9788527735599/epubcfi/6/2[%3Bvnd.vst.idref%3Dcover]!/4/2/2%4051:1)
2. LANHAN-NEW, Susan A.; HILL, Thomas R.; GALLAGHER, Alison M.; VORSTER, Hester H. **Introdução à nutrição humana**. 3.ed. Rio de Janeiro: Guanabara Koogan, 2022 (**Acervo digital Minha Biblioteca**)  
[https://integrada.minhabiblioteca.com.br/reader/books/9788527738835/epubcfi/6/2\[%3Bvnd.vst.idref%3Dcover\]!/4/2/2%4051:2](https://integrada.minhabiblioteca.com.br/reader/books/9788527738835/epubcfi/6/2[%3Bvnd.vst.idref%3Dcover]!/4/2/2%4051:2)
3. LOSS NETO, Paula Gabriela; SANT'ANNA, Lina Cláudia. **Nutrição e dietética I**. Porto Alegre: Sagah, 2018. (**Acervo digital Minha Biblioteca**)  
<https://integrada.minhabiblioteca.com.br/reader/books/9788595027794/pageid/0>
4. SANT'ANNA, Lina Cláudia; MARTINS, Pamela Catuscia Rodrigues. **Alimentação e nutrição para o cuidado**. Porto Alegre: SAGAH, 2018. (**Acervo digital Minha Biblioteca**)  
<https://integrada.minhabiblioteca.com.br/reader/books/9788595027442/pageid/0>
5. VENTURI, Ivonilce; SANT'ANNA, Lina Claudia. **Nutrição aplicada à estética**. Porto Alegre: Sagah, 2019. (**Acervo digital Minha Biblioteca**)  
<https://integrada.minhabiblioteca.com.br/reader/books/9786581492687/pageid/0>

#### **DISCIPLINA: ATIVIDADES PRÁTICAS EM ESTÉTICA I**

**EMENTA:** Avaliação cutânea, elaboração de ficha de anamnese. Elaboração dos tipos e fototipos de pele. Elaborar protocolos de higienização facial e de Hidratação facial. Desenvolver técnicas de designer de sobrancelha, utilizando técnicas de epilação com cera (quente e fria) e com linha. Elaboração de correções com contorno com henna. Micropigmentação. Embelezamento do olhar, colocação de cílios permanentes, fio a fio e russo.

#### **BIBLIOGRAFIA BÁSICA**

1. LIMA, Emerson de Andrade. **IPCA - Indução Percutânea de Colágeno com agulhas**. 2.ed. Rio de Janeiro: Guanabara Koogan, 2020 (**Acervo digital Minha Biblioteca**)  
[https://integrada.minhabiblioteca.com.br/reader/books/9788527736909/epubcfi/6/2\[%3Bvnd.vst.idref%3Dcover\]!/4/2](https://integrada.minhabiblioteca.com.br/reader/books/9788527736909/epubcfi/6/2[%3Bvnd.vst.idref%3Dcover]!/4/2)

2. LIMA, Emerson; LIMA, Mariana. Cirurgia dermatológica cosmética & corretiva. Rio de Janeiro: Guanabara Koogan, 2018 (**Acervo digital Minha Biblioteca**) [https://integrada.minhabiblioteca.com.br/reader/books/9788527734431/epubcfi/6/2\[%3Bvnd.vst.idref%3Dcover\]!/4/2/2%4051:1](https://integrada.minhabiblioteca.com.br/reader/books/9788527734431/epubcfi/6/2[%3Bvnd.vst.idref%3Dcover]!/4/2/2%4051:1)
3. MATOS, Simone Pires de. Noções básicas em dermatocosmética. São Paulo: Érica, 2015 (Série Eixos. Ambiente e Saúde) (**Acervo digital Minha Biblioteca**) <https://integrada.minhabiblioteca.com.br/reader/books/9788536521138/pageid/0>

#### **BIBLIOGRAFIA COMPLEMENTAR**

1. BORGES, Fábio dos Santos; SCORZA, Flávia Acedo (orgs.). **Terapêutica em estética: conceitos e técnicas**. São Paulo: Phorte, 2016. (**Biblioteca virtual Pearson**) <https://plataforma.bvirtual.com.br/Acervo/Publicacao/191207>
2. MARQUES, Jéssica Gabriele da Silva. **Design de sobrancelha**. Porto Alegre: SAGAH, 2018. (**Acervo digital Minha Biblioteca**) <https://integrada.minhabiblioteca.com.br/reader/books/9788595025042/pageid/0>
3. PEREIRA, Maria de Fátima Lima (Org.). **Recursos técnicos em estética I**. 2.ed. São Paulo: Difusão, 2019. (**Biblioteca Virtual Pearson**) <https://plataforma.bvirtual.com.br/Acervo/Publicacao/177247>
4. ROSA, Patricia Viana da; KATZER, Paula Andreotti Rodrigues Tatiele; SANTOS, Leticia Priscila Fogliatto. **Habilidades e técnicas de depilação e epilação**. Porto Alegre: SAGAH, 2018. (**Acervo digital Minha Biblioteca**) <https://integrada.minhabiblioteca.com.br/reader/books/9788595025592/pageid/0>
5. SAHD, Cláudia Stoeglehner; MARQUES, Jéssica Gabriele da Silva; SIMÃO, Daniele; CAMARGOS, Gustavo Leite. **Design de cílios e sobrancelhas**. Porto Alegre: SAGAH, 2021. (**Acervo digital Minha Biblioteca**) <https://integrada.minhabiblioteca.com.br/reader/books/9786556901114/pageid/0>

#### **DISCIPLINA: PSICOLOGIA EM SAÚDE (EAD)**

**EMENTA:** A psicologia como ciência do comportamento e dos processos mentais: objeto e método da pesquisa. Definição de psicologia. A relação da psicologia com outras ciências. Psicologia do desenvolvimento humano. A compreensão da complexidade humana, subjetividade. Personalidade: conceito e principais teorias. Fundamentos biológicos e sociológicos do comportamento. A Psicologia hospitalar. A saúde mental da equipe multiprofissional. Estudos sobre a morte e o morrer. Humanização e o acolhimento. Emoções e sentimentos. Aspectos da psicologia dentro da Classificação Internacional de Funcionalidade, Incapacidade e saúde.

#### **BIBLIOGRAFIA BÁSICA**

1. BAPTISTA, Makilim Nunes; DIAS, Rosana Righeto; BAPTISTA, Adriana Said Daher. **Psicologia hospitalar: teoria, aplicações e casos clínicos**. 3.ed. Rio de Janeiro: Guanabara Koogan, 2022 (**Acervo digital Minha Biblioteca**) [https://integrada.minhabiblioteca.com.br/reader/books/9788527733557/epubcfi/6/2\[%3Bvnd.vst.idref%3Dcover\]!/4/2/2%4051:1](https://integrada.minhabiblioteca.com.br/reader/books/9788527733557/epubcfi/6/2[%3Bvnd.vst.idref%3Dcover]!/4/2/2%4051:1)
2. PAPALIA, Diane E.; MARTORELL, Gabriela. **Desenvolvimento humano**. 14.ed. Porto Alegre: AMGH, 2022 (**Acervo digital Minha Biblioteca**) [https://integrada.minhabiblioteca.com.br/reader/books/9786558040132/epubcfi/6/2\[%3Bvnd.vst.idref%3Dcapa.xhtml\]!/4/2/4%4051:1](https://integrada.minhabiblioteca.com.br/reader/books/9786558040132/epubcfi/6/2[%3Bvnd.vst.idref%3Dcapa.xhtml]!/4/2/4%4051:1)
3. RODRIGUES, Avelinho Luiz. **Psicologia da saúde - hospitalar: abordagem psicossomática**. São Paulo: Manole, 2020 (**Acervo digital Minha Biblioteca**) [https://integrada.minhabiblioteca.com.br/reader/books/9788520463536/epubcfi/6/2\[%3Bvnd.vst.idref%3Dcover\]!/4/2/2/4\[c1\]/2%4052:1](https://integrada.minhabiblioteca.com.br/reader/books/9788520463536/epubcfi/6/2[%3Bvnd.vst.idref%3Dcover]!/4/2/2/4[c1]/2%4052:1)

#### **BIBLIOGRAFIA COMPLEMENTAR**

1. ANGERAMI, Valdemar Augusto (Org.) **Psicologia da saúde: um novo significado para a prática clínica**. São Paulo: Cengage Learning, 2014 (**Acervo digital Minha Biblioteca**) <https://integrada.minhabiblioteca.com.br/reader/books/9788522126606/pageid/0>
2. BARBOSA, Fernanda Egger [et al.] **Psicologia aplicada ao cuidado**. Porto Alegre: SAGAH, 2020 (**Acervo digital Minha Biblioteca**) <https://integrada.minhabiblioteca.com.br/reader/books/9786581492885/pageid/0>
3. BERGER, Kathleen Strassen. **O desenvolvimento da pessoa: do nascimento à terceira idade**. 9.ed. Rio de Janeiro: LTC, 2017 (**Acervo digital Minha Biblioteca**) [https://integrada.minhabiblioteca.com.br/reader/books/9788521634270/epubcfi/6/2\[%3Bvnd.vst.idref%3Dcover\]!/4/2/2%4051:1](https://integrada.minhabiblioteca.com.br/reader/books/9788521634270/epubcfi/6/2[%3Bvnd.vst.idref%3Dcover]!/4/2/2%4051:1)
4. STRAUB, Richard O. **Psicologia da saúde: uma abordagem biopsicossocial**. 3.ed. Porto Alegre: Artmed, 2014 (**Acervo digital Minha Biblioteca**) <https://integrada.minhabiblioteca.com.br/reader/books/9788582710548/pageid/0>
5. VIGUERRAS, Evelyn (Org.) **Psicologia da saúde**. São Paulo: Pearson Education do Brasil, 2014 (Série Bibliografia Universitária Pearson) (**Biblioteca digital Pearson**) <https://plataforma.bvirtual.com.br/Acervo/Publicacao/22154>

#### **4º PERÍODO**

#### **DISCIPLINA: TÉCNICAS EM ESTÉTICA FACIAL: VISAGISMO E MAQUIAGEM**

**EMENTA:** Desenvolver competências para realizar uma limpeza de pele profunda, elaborar protocolos utilizando eletroterapia aplicada a estética facial. Conceituar Visagismo, identificando os tipos de personalidades para buscar a harmonia facial, juntamente com os tipos de rosto. Entender a importância do círculo cromático, onde os tipos de cores possam ser utilizados em maquiagem. Maquiagem: preparação da pele, contorno, iluminação e correções. Maquiagem dia e noite. Maquiagem para noivas. Maquiagem social e de camuflagem. Maquiagem artística.

#### **BIBLIOGRAFIA BÁSICA**

1. CUNHA, Andressa Marques Moreira da. **Cosmetologia**. Curitiba: Contentus, 2021  
(**Biblioteca virtual Pearson**)  
<https://plataforma.bvirtual.com.br/Acervo/Publicacao/191801>
2. KAMIZATO, Karina Kiyoko. **Imagem pessoal e visagismo**. São Paulo: Érika, 2014.  
(Série Eixos. Ambiente e Saúde) (**Acervo digital Minha Biblioteca**)  
<https://integrada.minhabiblioteca.com.br/reader/books/9788536521015/pageid/0>
3. MATIELLO, Alilne Andressa. **Fundamentos de eletroestética**. Porto Alegre: SAGAH, 2018  
(**Acervo digital Minha Biblioteca**)  
<https://integrada.minhabiblioteca.com.br/reader/books/9788595026841/pageid/0>

#### **BIBLIOGRAFIA COMPLEMENTAR:**

1. COHEN, Regina. **Limpeza de pele: do ambiente de trabalho à prática**. São Paulo: Difusão, 2021. (**Biblioteca Virtual Pearson**)  
<https://plataforma.bvirtual.com.br/Acervo/Publicacao/195220>
2. DIAS, Ana Cabral Happel; SLOMP, Audrey; SAHD, Claudia Stoeglehner. **Visagismo**. Porto Alegre: SAGAH, 2019. (**Acervo digital Minha Biblioteca**)  
<https://integrada.minhabiblioteca.com.br/#/books/9788595029606/>
3. MARQUES, Jéssica Gabriele da Silva. **Técnicas de maquiagem**. Porto Alegre: SAGAH, 2018. (**Acervo digital Minha Biblioteca**)  
<https://integrada.minhabiblioteca.com.br/#/books/9788595026964/>
4. ANDRADE, Gisele; CECHINEL, Laura Reck. **Anatomofisiologia aplicada à estética**. Porto Alegre: Sagah, 2017. (**Acervo digital Minha Biblioteca**)  
<https://integrada.minhabiblioteca.com.br/#/books/9788595021815/>
5. SAHD, Cláudia Stoeglehner [et al.]. **Design de cílios e sobrancelhas**. Porto Alegre: SAGAH, 2021 (**Acervo digital Minha Biblioteca**)  
<https://integrada.minhabiblioteca.com.br/#/books/9786556901114/>

#### **DISCIPLINA: TÉCNICA EM ESTÉTICA CORPORAL**

**EMENTA:** Propedêutica aplicada à estética corporal. Noções teórico-práticas das afecções corporais: lipodistrofia localizada, fibro edema gelóide, flacidez e estrias. Uso dos equipamentos utilizados na estética corporal. Tratamento das afecções cutâneas relacionadas à estética corporal, com abordagem terapêutica atualizada.

#### **BIBLIOGRAFIA BÁSICA**

1. ROSA, Patrícia Viana da; LOPES, Fernanda Martins. **Eletroterapia facial e corporal básica**. Porto Alegre: Sagah, 2018 (**Acervo digital Minha Biblioteca**) <https://integrada.minhabiblioteca.com.br/#/books/9788595026520/>
2. PEREZ, Erika; VASCONCELOS, Maria Goreti de. **Técnicas estéticas corporais**. São Paulo: Érica, 2014 (**Acervo digital Minha Biblioteca**) <https://integrada.minhabiblioteca.com.br/#/books/9788536521442/>
3. ALY, Al S.; NAHAS, Fábio X. **A arte do contorno corporal: uma abordagem abrangente**. Rio de Janeiro: Thieme Revinter, 2019 (**Acervo digital Minha Biblioteca**) <https://integrada.minhabiblioteca.com.br/#/books/9788554651206/>

#### **BIBLIOGRAFIA COMPLEMENTAR**

1. RODRIGUES, Paula Andreotti; PETRI, Tatiana Calissi. **Eletroterapia facial e corporal avançada**. Porto Alegre: SAGAH, 2019. (**Acervo digital Minha Biblioteca**) <https://integrada.minhabiblioteca.com.br/#/books/9788595028111/>
2. MATIELLO, Aline Andressa [et al.]. **Procedimentos em estética corporal**. Porto Alegre: Sagah, 2021. (**Acervo digital Minha Biblioteca**) <https://integrada.minhabiblioteca.com.br/#/books/9786556900018/>
3. RIVITTI, Evandro A. **Manual de dermatologia clínica de Sampaio e Rivitti**. São Paulo: Artes Médicas, 2014 (**Acervo digital Minha Biblioteca**) <https://integrada.minhabiblioteca.com.br/#/books/9788536702360/>
4. BORGES, Fábio dos Santos; SCORZA, Flávia Acedo (orgs.). **Terapêutica em estética corporal: conceitos e técnicas**. São Paulo: Phorte, 2016. (**Biblioteca virtual Pearson**) <https://plataforma.bvirtual.com.br/Acervo/Publicacao/191207>
5. MATIELLO, Aline Andressa [et al.]. **Cosmetologia aplicada II**. Porto Alegre: Sagah, 2019. (**Acervo digital Minha Biblioteca**) <https://integrada.minhabiblioteca.com.br/#/books/9788595029965/>

#### **DISCIPLINA: PRÉ E PÓS OPERATÓRIO DE CIRURGIA PLÁSTICA**

**EMENTA:** Definição e descrição das cirurgias plásticas estéticas e reparadora. Cuidados, indicações e contraindicações das técnicas cirúrgicas faciais e corporais. Manuseio do paciente operado. Cuidados e Biossegurança no manuseio com o paciente operado. Técnicas de atendimento pré, trans e pós cirurgia na área de eletroestética e manual.

## **BIBLIOGRAFIA BÁSICA**

1. THORNE, Charles H. **Grabb & Smith's – Cirurgia plástica**. 7.ed. Rio de Janeiro: Thieme Revinter, 2018 (Acervo digital Minha Biblioteca) <https://integrada.minhabiblioteca.com.br/#/books/9788554650490/>
2. GEMPERLI, Rolf; MUNHOZ, Alexandre Mendonça; MARQUES NETO, Ary de Azevedo. **Fundamentos da cirurgia plástica**. Rio de Janeiro: Thieme Revinter, 2015 (Acervo digital Minha Biblioteca) <https://integrada.minhabiblioteca.com.br/#/books/9788567661179/>
3. LYON, Sandra; SILVA, Rozana Castorina da. **Dermatologia estética: medicina e cirurgia estética**. Rio de Janeiro: MedBook, 2015 (Acervo digital Minha Biblioteca) <https://integrada.minhabiblioteca.com.br/#/books/9786557830314/>

## **BIBLIOGRAFIA COMPLEMENTAR**

1. FRANCO, Talita Romero. **Princípios de cirurgia plástica**. São Paulo: Atheneu, 2010 (Biblioteca Virtual Pearson) <https://plataforma.bvirtual.com.br/Acervo/Publicacao/192911>
2. STAMM, Luciana Neis; ROSA, Patricia Viana da. **Estética aplicada à cirurgia plástica**. Porto Alegre: SAGAH, 2018 (Acervo digital Minha Biblioteca) <https://integrada.minhabiblioteca.com.br/#/books/9788595027978/>
3. IFOLD, Judith; FORSYTHE-CONROY, Debbie; WHITTAKER, Maxine. **Técnicas em estética: 3.ed.** Porto Alegre: Artmed, 2015 (Acervo digital Minha Biblioteca) <https://integrada.minhabiblioteca.com.br/#/books/9788582711590/>
4. SOUTOR, Carol; HORDINSKY, Maria K. **Dermatologia clínica**. Porto Alegre: AMGH, 2015. (Acervo digital Minha Biblioteca) <https://integrada.minhabiblioteca.com.br/#/books/9788580553802/>
5. MATIELLO, Aline A [et al.]. **Fundamentos de eletroestética**. Porto Alegre: Sagah, 2018. (Acervo digital Minha Biblioteca) <https://integrada.minhabiblioteca.com.br/#/books/9788595026841/>

## **DISCIPLINA: ATIVIDADES PRÁTICAS II**

**EMENTA:** Avaliação corporal, elaboração da ficha de anamnese para diagnóstico corporal. Diagnóstico estético associada a elaborações de protocolos de tratamentos de disfunções estéticas corporais. Estrias, lipodistrofiaginoide, adiposidade localizada, flacidez tissular, utilizando técnicas manuais e eletroterapia. Epilação corporal com cera quente e fria. Luz intensa pulsada.

## **BIBLIOGRAFIA BÁSICA**

1. HILL, Pamela. Milady – Microdermoabrasão: anatomia da pele, cuidados da pele, tratamentos e indicações. 2.ed. Rio de Janeiro: Cengage Learning, 2016 (*Acervo digital Minha Biblioteca*)  
<https://integrada.minhabiblioteca.com.br/#/books/9788522126200/>
2. MATIELLO, Aline Andressa; SANTANA, Patrícia Caroline; CAMARGO, Bárbara Isabel Aparecida [et al.]. **Fisioterapia dermatofuncional**. Porto Alegre: SAGAH, 2021 (*Acervo digital Minha Biblioteca*)  
<https://integrada.minhabiblioteca.com.br/#/books/9786556902821/>
3. HILL, Pamela; OWEN, Patricia. **Milady – Laser e luz: anatomia da pele, cuidados com a pele, tratamentos e indicações**. São Paulo: Cengage Learning, 2017 (*Acervo digital Minha Biblioteca*)  
<https://integrada.minhabiblioteca.com.br/#/books/9788522126217/>

#### **BIBLIOGRAFIA COMPLEMENTAR**

1. ANDRADE, Gisele [et al.]. **Métodos e técnicas de avaliação estética**. Porto Alegre: SAGAH, 2018. (*Acervo digital Minha Biblioteca*)  
<https://integrada.minhabiblioteca.com.br/#/books/9788595023192/>
2. PEREIRA, Maria de Fátima Lima (org.). **Recursos técnicos em estética II**. 2.ed. São Paulo: Difusão, 2019. (*Biblioteca Virtual Pearson*)  
<https://plataforma.bvirtual.com.br/Acervo/Publicacao/177863>
3. BARROS, Alba Lúcia Bottura Leite de (org.). **Anamnese e exame físico: avaliação diagnóstica de enfermagem no adulto**. 4.ed. Porto Alegre: Artmed, 2022. (*Acervo digital Minha Biblioteca*)  
<https://integrada.minhabiblioteca.com.br/#/books/9786558820284/>
4. RAVAZZANI, Edilceia Domingues do Amaral. **Avaliação nutricional e estética**. Curitiba: Contentus, 2021. (*Biblioteca Pearson*)  
<https://plataforma.bvirtual.com.br/Acervo/Publicacao/192953>
5. SCHNEIDER, Aline Petter. **Nutrição estética**. São Paulo: Atheneu, 2009. (*Biblioteca Pearson*) <https://plataforma.bvirtual.com.br/Acervo/Publicacao/173990>

#### **DISCIPLINA: RESPONSABILIDADE SOCIOAMBIENTAL E SUSTENTABILIDADE (EAD)**

**EMENTA:** Visão histórica e os conceitos ambientais. O paradigma do Desenvolvimento Sustentável. A Inovação e a Responsabilidade Socioambiental como estratégia de competitividade. Políticas públicas e responsabilidade socioambiental. A preservação do meio ambiente e recursos naturais da Amazônia. Educação ambiental.

#### **BIBLIOGRAFIA BÁSICA**

1. TACHIZAWA, Takeshy; ANDRADE, Rui Otávio Bernardes de. *Gestão socioambiental: estratégias na nova era da sustentabilidade*. 2.ed. Rio de Janeiro: Elsevier, 2012 (**Acervo digital Minha Biblioteca**) <https://integrada.minhabiblioteca.com.br/#/books/9788595156401/>
2. BARBIERI, José Carlos; CAJAZEIRA, Jorge Emanuel Reis. **Responsabilidade social, empresarial e empresa sustentável: da teoria à prática**. 3.ed. São Paulo: Saraiva, 2016 (**Acervo digital Minha Biblioteca**) <https://integrada.minhabiblioteca.com.br/#/books/9788547208325/>
3. PINTO, Terezinha Jesus Andreoli; VITOLO, Michele; TENUTA FILHO, Alfredo [et al.]. **Sistema de gestão ambiental**. Rio de Janeiro Guanabara, 2009 (**Acervo digital Minha Biblioteca**) <https://integrada.minhabiblioteca.com.br/#/books/978-85-277-1942-1/>

#### **BIBLIOGRAFIA COMPLEMENTAR**

1. CALDAS, Ricardo Melito. **Responsabilidade socioambiental**. 2.ed. São Paulo: Pearson Education do Brasil, 2019 (**Biblioteca Virtual Pearson**) <https://plataforma.bvirtual.com.br/Acervo/Publicacao/176760>
2. MIRANDA, Thais. **Responsabilidade socioambiental**. 2.ed. Porto Alegre: SAGAH, 2017 (**Acervo digital Minha Biblioteca**) <https://integrada.minhabiblioteca.com.br/#/books/9788595020337/>
3. QUINTEROS, Cora Catalina Gaete. **Gestão da sustentabilidade e responsabilidade social**. Curitiba: Contentus, 2020 (**Biblioteca virtual Pearson**) <https://plataforma.bvirtual.com.br/Acervo/Publicacao/193057>
4. RADOMSKY, Guilherme; PEÑAFIEL, Adriana. **Desenvolvimento e sustentabilidade**. Curitiba: InterSaberes, 2013 (**Biblioteca virtual Pearson**) <https://plataforma.bvirtual.com.br/Acervo/Publicacao/9965>
5. ROSA, André Henrique; FRACETO, Leonardo Fernandes; MOSCHINI-CARLOS, Viviane. **Meio ambiente e sustentabilidade**. Porto Alegre: Bookman, 2012. (**Acervo digital Minha Biblioteca**) <https://integrada.minhabiblioteca.com.br/#/books/9788540701977/>

#### **5º PERÍODO**

##### **DISCIPLINA: TÉCNICA EM ESTÉTICA CAPILAR E TRICOLOGIA**

**EMENTA:** Noções de tricologia, e o estudo das principais patologias. Tratamentos de estética capilar, (Higienização nutrição, umectação e reconstrução, tratamentos couro cabeludo). Corte, modelagem, química capilar, coloração, alisamento e ondulação.

## BIBLIOGRAFIA BÁSICA

1. SILVA, Soraya Juliane da; SILVA, Vanessa Foletto da. **Inovações científicas e tecnológicas em estética e cosmética**. Porto Alegre: SAGAH, 2019 (**Acervo digital Minha Biblioteca**)  
<https://integrada.minhabiblioteca.com.br/#/books/9788595029248/>
2. HALAL, Jhon. **Milady – Tricologia e a química cosmética capilar**. 5.ed. São Paulo: Cengage Learning, 2017 (**Acervo digital Minha Biblioteca**)  
<https://integrada.minhabiblioteca.com.br/#/books/9788522126620/>
3. FRANGIE, Catherine M. [et al.]. **Milady Cosmetologia: cuidados com os cabelos**. São Paulo: Cengage Learning, 2016 (**Acervo digital Minha Biblioteca**)  
<https://integrada.minhabiblioteca.com.br/#/books/9788522126736/>

## BIBLIOGRAFIA COMPLEMENTAR

1. BEDIN, Valcinir. **Cabelo: tudo que você precisa saber**. São Paulo: Atheneu, 2009. (**Biblioteca virtual Pearson**)  
<https://plataforma.bvirtual.com.br/Acervo/Publicacao/192882>
2. MATIELLO, Aline Andressa. **Colorimetria e textualização capilar**. Porto Alegre: SAGAH, 2018. (**Acervo digital Minha Biblioteca**)  
<https://integrada.minhabiblioteca.com.br/#/books/9788595028036/>
3. KUPLICH, Mônica Magdalena Descalzo [et al.]. **Recursos estéticos e cosméticos capilares**. Porto Alegre: Sagah, 2018. (**Acervo digital Minha Biblioteca**)  
<https://integrada.minhabiblioteca.com.br/#/books/9788595025707/>
4. OLIVEIRA, Andrea Lourenço de (org.) [et al.]. **Curso didático de estética**. 2.ed. 2 vols. São Caetano do Sul: Yendis, 2014. (**Biblioteca virtual Pearson**)  
<https://plataforma.bvirtual.com.br/Acervo/Publicacao/159272>
5. CHANDRASHEKAR, BS (org.). **Year book of dermatology – 2019: trichology**. New Delhi: Jaypee Brothers, 2019. (**Biblioteca virtual Pearson**)  
<https://plataforma.bvirtual.com.br/Acervo/Publicacao/193325>

## DISCIPLINA: TERAPIAS ALTERNATIVAS E TÉCNICA DE SPA

**EMENTA:** Técnicas de SPA, terapias e recursos alternativos complementares ao bem-estar, beleza e saúde. Massagem com toalhas mornas. Massagem relaxante com pedras aquecidas. Bambuterapia. Terapia auricular chinesa. Candle massage. Hidroterapia e banho energizantes.

## BIBLIOGRAFIA BÁSICA

1. PEREIRA, Maria de Fátima Lima (org). **Recursos técnicos em estética**. 2.ed. v.1. São Paulo: Difusão, 2019 (Série Curso de Estética) (*Biblioteca virtual Pearson*) <https://plataforma.bvirtual.com.br/Acervo/Publicacao/177247>
2. PEREZ, Erika; LEVIN, Raquel. **Técnicas de massagens ocidental e oriental**. São Paulo: Érica, 2014 (*Acervo digital Minha Biblioteca*) <https://integrada.minhabiblioteca.com.br/#/books/9788536521411/>
3. MEYER, Sophia. **Técnicas de massagem**: aprimorando a arte do toque. Vol.1. São Paulo: Manole, 2010 (*Acervo digital Minha Biblioteca*) <https://integrada.minhabiblioteca.com.br/#/books/9788520441923/>

#### **BIBLIOGRAFIA COMPLEMENTAR:**

1. BARROCO, Caroline de Araujo. **Terapias alternativas em estética**. Porto Alegre: Sagah, 2018 (*Acervo digital Minha Biblioteca*) <https://integrada.minhabiblioteca.com.br/#/books/9788595027633/>
2. CARDOSO, Izabel Cristina. **Teoria da massoterapia oriental e ocidental**. Curitiba: Contentus, 2020 (*Biblioteca virtual Pearson*) <https://plataforma.bvirtual.com.br/Acervo/Publicacao/186679>
3. PEREIRA, Maria de Fátima Lima (org.). **Spaterapia**. São Caetano do Sul: Difusão, 2018. (*Biblioteca virtual Pearson*) <https://plataforma.bvirtual.com.br/Acervo/Publicacao/164495>
4. COSTA, Ana Lúcia Jezuino. **Boas práticas em serviços de beleza**. Porto Alegre: Artmed, 2015. (*Acervo digital Minha Biblioteca*) <https://integrada.minhabiblioteca.com.br/#/books/9788582712146/>
5. ROSSETTO, Suzete Coló. **Shiatsuterapia**: pontos para autotratamento. São Paulo: Phorte, 2018 (*Biblioteca virtual Pearson*) <https://plataforma.bvirtual.com.br/Acervo/Publicacao/191229>

#### **DISCIPLINA: ATIVIDADES PRÁTICAS III**

**EMENTA:** Diagnóstico estético associada a elaborações de protocolos de tratamentos de disfunções estéticas faciais. Tratamentos para olheiras. Tratamento estético de acne, hiperpigmentações, recursos estéticos no trato do envelhecimento cutâneo. Aplicação das técnicas manuais, cosmetologia, peeling químico e enzimático. Microagulhamento.

#### **BIBLIOGRAFIA BÁSICA**

1. IFOLD, Judith; FORSYTHE-CONROY, Debbie; WHITTAKER, Maxine. **Técnicas em estética**: 3.ed. Porto Alegre: Artmed, 2015 (*Acervo digital Minha Biblioteca*) <https://integrada.minhabiblioteca.com.br/#/books/9788582711590/>

2. KAMIZATO, Karina Kiyoko; BRITO, Silvia Gonçalves. **Técnicas estéticas faciais**. São Paulo: Érica, 2014 (**Acervo digital Minha Biblioteca**) <https://integrada.minhabiblioteca.com.br/#/books/9788536521459/>
3. MATEUS, Andréia; PALERMO, Eliandre. **Cosmiatria e laser: prática no consultório médico**. São Paulo: AC Farmacêutica, 2012 (**Acervo digital Minha Biblioteca**) <https://integrada.minhabiblioteca.com.br/#/books/978-85-8114-093-3/>

#### **BIBLIOGRAFIA COMPLEMENTAR:**

1. BATISTUZZO, José Antonio de Oliveira. **Formulações magistrais em dermatologia: parte integrante do formulário médico-farmacêutico**. 5.ed. Rio de Janeiro: Atheneu, 2018. (**Biblioteca virtual Pearson**) <https://plataforma.bvirtual.com.br/Acervo/Publicacao/168949>
2. RODRIGUES, Paula Andreotti; PETRI, Tatiana Calissi. **Eletroterapia facial e corporal avançada**. Porto Alegre: SAGAH, 2019. (**Acervo digital Minha Biblioteca**) <https://integrada.minhabiblioteca.com.br/#/books/9788595028111/>
3. ROSA, Patricia Viana da. **Eletroterapia facial e corporal básica**. Porto Alegre: SAGAH, 2018. (**Acervo digital Minha Biblioteca**) <https://integrada.minhabiblioteca.com.br/#/books/9788595026520/>
4. CHAITOW, Leon. **Terapia manual para disfunção fascial**. Porto Alegre: Artmed, 2017. (**Acervo digital Minha Biblioteca**) <https://integrada.minhabiblioteca.com.br/#/books/9788582714379/>
5. OLIVEIRA, Fernanda Ribeiro de. **Drenagem linfática**. Porto Alegre: Sagah, 2018. (**Acervo digital Minha Biblioteca**) <https://integrada.minhabiblioteca.com.br/#/books/9788595025196/>

#### **DISCIPLINA: GESTÃO E CONSULTORIA EM ESTÉTICA E COSMÉTICA**

**EMENTA:** As organizações e os diferentes tipos de negócios em estética. Processo de formulação de modelo gerencial em função dos tipos de organização, dos segmentos de negócios em estética, a competitividade e a estrutura da organização. Conceitos de marketing. Marketing digital. Fundamentos de planos de negócios e suas aplicações. Construção de um plano de negócios. Elaboração de estratégias de liderança e consultoria.

#### **BIBLIOGRAFIA BÁSICA**

1. FRANGIE, Catherine M. [et al.]. **Milady cosmetologia: orientações e negócios**. São Paulo: Cengage Learning, 2016 (**Acervo digital Minha Biblioteca**) <https://integrada.minhabiblioteca.com.br/#/books/9788522126712/>
2. KOTLER, Philip; KELLER, Kevin L. **Administração de marketing**. 15.ed. São Paulo: Pearson Education Brasil, 2019

<https://plataforma.bvirtual.com.br/Acervo/Publicacao/168126>

3. DORNELAS, José. **Empreendedorismo**: transformando idéias em negócios. 8.ed. São Paulo: Empreende, 2021 (**Acervo digital Minha Biblioteca**)  
<https://plataforma.bvirtual.com.br/Acervo/Publicacao/164089>

#### **BIBLIOGRAFIA COMPLEMENTAR**

1. PEREIRA, Maria de Fátima Lima (org.). **Gestão de negócios em estética**. São Paulo: Difusão, 2017. (**Biblioteca virtual Pearson**)  
<https://plataforma.bvirtual.com.br/Acervo/Publicacao/164089>
2. AFFONSO, Lígia Maria Fonseca. **Marketing e gestão de em serviços de estética e cosmética**. Porto Alegre: Sagah, 2019 (**Acervo digital Minha Biblioteca**)  
<https://integrada.minhabiblioteca.com.br/#/books/9788595029033/>
3. GONÇALVES, Silvia Carolina Affonso. **Da ideia ao plano de negócios**. Curitiba: Contentus, 2021. (**Biblioteca virtual Pearson**)  
<https://plataforma.bvirtual.com.br/Acervo/Publicacao/191816>
4. SILVA, Eduardo Damião. **Os 5 Ps da estratégia**: uma nova abordagem. Curitiba: Intersaberes, 2019. (**Biblioteca virtual Pearson**)  
<https://plataforma.bvirtual.com.br/Acervo/Publicacao/177813>
5. CARVALHO, Fábio Câmara Araújo de. **Gestão de projetos**. São Paulo: Pearson, 2015. (**Biblioteca virtual Pearson**)  
<https://plataforma.bvirtual.com.br/Acervo/Publicacao/22259>

#### **DISCIPLINAS OPTATIVAS**

##### **DISCIPLINA: LINGUA BRASILEIRA DE SINAIS - LIBRAS**

**EMENTA:** Manifestações linguísticas no contexto histórico da Língua de Sinais; Teoria que embasa a educação de surdos no Brasil e seus aspectos filosóficos; Política da Educação Inclusiva – Pessoas com surdez; Atendimento Educacional Especializado às pessoas com surdez; Aspectos intrínsecos e extrínsecos ao ensino da Libras; Libras – diferentes gêneros e estruturas, explorando a diversidade de temas e contexto em que se enquadram; Relações entre informações linguísticas do ensino de LIBRAS; Didática e dinâmica na aula com surdos.

##### **BIBLIOGRAFIA BÁSICA**

1. LACERDA, Cristina Broglia Feitosa de; SANTOS, Lara Ferreira dos; MARTINS, Vanessa Regina de Oliveira (org.). Libras: aspectos fundamentais. Curitiba: Intersaberes, 2019 (**Biblioteca virtual Pearson**)  
<https://plataforma.bvirtual.com.br/Acervo/Publicacao/169745>

2. PEREIRA, Maria Cristina da Cunha [et al.]. **Libras**: conhecimento além dos sinais. São Paulo: Pearson Prentice Hall, 2011 (*Biblioteca virtual Pearson*) <https://plataforma.bvirtual.com.br/Acervo/Publicacao/2658>
3. SILVA, Rafael Dias (org.). **Língua brasileira de sinais – Libras**. São Paulo: Pearson, 2015 (*Biblioteca virtual Pearson*) <https://plataforma.bvirtual.com.br/Acervo/Publicacao/35534>

#### **BIBLIOGRAFIA COMPLEMENTAR**

1. BAGGIO, Maria Auxiliadora. **Libras**. Curitiba: InterSaberes, 2017. (*Biblioteca Virtual Pearson*) <https://plataforma.bvirtual.com.br/Acervo/Publicacao/129456>
2. BARROS, Mariângela Estelita. **Elis**: sistema brasileiro de escrita da língua de sinais. Porto Alegre: Penso, 2015. (*Acervo digital Minha Biblioteca*) <https://integrada.minhabiblioteca.com.br/#/books/9788584290529/>
3. QUADROS, Ronice Müller de. **Educação de surdos**: aquisição da linguagem. Porto Alegre: Artmed, 2008. (*Acervo digital Minha Biblioteca*) <https://integrada.minhabiblioteca.com.br/#/books/9788536316581/>
4. QUADROS, Ronice Müller de; KARNOPP, Lodenir Becker. **Língua de sinais brasileira**: estudos linguísticos. Porto Alegre: Artmed, 2007. (*Acervo digital Minha Biblioteca*) <https://integrada.minhabiblioteca.com.br/#/books/9788536311746/>
5. SARNIK, Mariana Victoria Todeschini. **Libras**. Curitiba: Contentus, 2020. (*Biblioteca Virtual Pearson*) <https://plataforma.bvirtual.com.br/Acervo/Publicacao/186507>

#### **DISCIPLINA: RELACOES ÉTNICO - RACIAIS E AFRODESCENDENCIA**

**EMENTA:** A disciplina analisa a educação das relações étnico-raciais na multiplicidade de temas conceitos, fontes e metodologias que a subsidiam. Enfatizam-se os seguintes tópicos: ensino da história e cultura afro-brasileira e africana para crianças e adolescentes em situação de vulnerabilidade social; efeitos psicossociais do racismo; relações étnico-racial nas medidas socioeducativa.

#### **BIBLIOGRAFIA BÁSICA**

1. MATTOS, Regiane Augusto de. **História e cultura afro-brasileira**. São Paulo: Contexto, 2007 (*Biblioteca virtual Pearson*) <https://plataforma.bvirtual.com.br/Acervo/Publicacao/1467>
2. MICHALISZYN, Mario Sergio. **Relações étnico-raciais**: para o ensino da identidade e da diversidade cultural brasileira. Curitiba: Intersaberes, 2014 (*Biblioteca virtual Pearson*) <https://plataforma.bvirtual.com.br/Acervo/Publicacao/14889>

3. CHICARINO, Tathiana (org.). **Educação das relações étnico-raciais**. São Paulo: Pearson, 2016. **(Biblioteca virtual Pearson)**  
<https://plataforma.bvirtual.com.br/Acervo/Publicacao/35794>

#### **BIBLIOGRAFIA COMPLEMENTAR**

1. MARÇAL, José Antônio; LIMA, Silvia Maria Amorim. **Educação escolar das relações étnico-raciais: história e cultura afro-brasileira e indígena no Brasil**. Curitiba: Intersaberes, 2015. **(Biblioteca virtual Pearson)**  
<https://plataforma.bvirtual.com.br/Acervo/Publicacao/30117>
2. AMERICO JUNIOR, Elston; RADVANSKEI, Iziquel Antônio. **Estudo das relações étnico-raciais para o ensino de história e cultura afro-brasileira, africana e indígena**. Curitiba: Contentus, 2020. **(Biblioteca virtual Pearson)**  
<https://plataforma.bvirtual.com.br/Acervo/Publicacao/186412>
3. SARDE NETO, Emílio. **História e culturas afro-brasileiras**. Curitiba: Contentus, 2020. **(Biblioteca virtual Pearson)**  
<https://plataforma.bvirtual.com.br/Acervo/Publicacao/187744>
4. SELJAN, Zora. **No Brasil ainda tem gente da minha cor?** São Paulo: Global, 2018. **(Biblioteca virtual Pearson)**  
<https://plataforma.bvirtual.com.br/Acervo/Publicacao/184301>
5. FERNANDES, Florestan. **O negro no mundo dos brancos**. São Paulo: Global, 2013. **(Biblioteca virtual Pearson)**  
<https://plataforma.bvirtual.com.br/Acervo/Publicacao/184663>

#### **DISCIPLINA: INGLÊS**

**EMENTA:** Análise dos elementos estruturais e linguísticos da Língua Inglesa, explorando tópicos de gramática, de leitura e de compreensão de textos, visando à comunicação escrita e oral básicas, com ênfase nas habilidades comunicativas no contexto específico da atividade turística.

#### **BIBLIOGRAFIA BÁSICA**

1. DIENER, Patrick. **Inglês instrumental**. Curitiba: Contentus, 2020 **(Biblioteca virtual Pearson)** <https://plataforma.bvirtual.com.br/Acervo/Publicacao/184102>
2. SILVA, Dayse Cristina Ferreira da; DAIJO, Julice; PARAGUASSU, Liana. **Fundamentos de inglês**. Porto Alegre: SAGAH, 2018 **(Acervo digital Minha Biblioteca)** <https://integrada.minhabiblioteca.com.br/#/books/9788595024137/>
3. DREY, Rafaela Fetzner; SELISTRE, Isabel Cristina Tedesco; AIUB, Tânia. **Inglês: práticas de leitura e escrita**. Porto Alegre: Penso, 2015 (Série Tekne) **(Acervo digital Minha Biblioteca)** <https://integrada.minhabiblioteca.com.br/#/books/9788584290314/>

## BIBLIOGRAFIA COMPLEMENTAR

1. BONAMIN, Márcia Costa (Org.). **Oficina de textos em inglês**. São Paulo: Pearson Education do Brasil, 2017. (*Biblioteca Virtual Pearson*)  
<https://plataforma.bvirtual.com.br/Acervo/Publicacao/184088>
2. FINBOW, Thomas Daniel. **Gramática histórica da língua inglesa**. São Paulo: Pearson Education do Brasil, 2017. (*Biblioteca Virtual Pearson*)  
<https://plataforma.bvirtual.com.br/Acervo/Publicacao/151085>
3. MARQUES, Florinda Scremin. **Ensinar e aprender inglês: o processo comunicativo em sala de aula**. Curitiba InterSaberes, 2012. (*Biblioteca Virtual Pearson*)  
<https://plataforma.bvirtual.com.br/Acervo/Publicacao/5935>
4. MESQUITA, Maria Lucia Estivallet de. **Didática e métodos de ensino da língua inglesa**. Curitiba: Contentus, 2020 (*Biblioteca virtual Pearson*)  
<https://plataforma.bvirtual.com.br/Acervo/Publicacao/188373>
5. SANTOS, Isabelly Raiane Silva dos. **Estudos em ensino e aprendizagem de inglês**. Belém: Neurus, 2021. (*Biblioteca Virtual Pearson*)  
<https://plataforma.bvirtual.com.br/Acervo/Publicacao/196362>

## DISCIPLINA: DIREITOS HUMANOS

**EMENTA:** Fundamentos e desenvolvimento histórico da construção dos direitos humanos. Introdução ao Estudo dos Direitos Humanos. Aspectos Sócio-Jurídicos dos Direitos Humanos. Proteção internacional dos direitos humanos no âmbito nacional, regional e universal. Direito dos Refugiados e Direito Humanitário. Novos Temas e Novos Atores.

## BIBLIOGRAFIA BÁSICA

1. COMPARATO, Fábio Konder. **A afirmação histórica dos direitos humanos**. 12.ed. São Paulo: Saraiva, 2017 (*Acervo digital Minha Biblioteca*)  
<https://integrada.minhabiblioteca.com.br/#/books/9788553607884/>
2. LEITE, Carlos Henrique Bezerra. **Manual de direitos humanos**. 3.ed. São Paulo: Atlas, 2014 (*Acervo digital Minha Biblioteca*)  
<https://integrada.minhabiblioteca.com.br/#/books/9788522488605/>
3. CHICARINO, Tathiana (org.). **Educação em direitos humanos**. São Paulo: Pearson, 2016 (*Biblioteca virtual Pearson*)  
<https://plataforma.bvirtual.com.br/Acervo/Publicacao/129399>

## BIBLIOGRAFIA COMPLEMENTAR

1. ARAKAKI, Fernanda Franklin Seixas; VIERO, Geérula Mello. **Direitos humanos**. Porto Alegre: SAGAH, 2018. (*Biblioteca Grupo A*)  
<https://integrada.minhabiblioteca.com.br/#/books/9788595025370/>

2. GARBIN, Isabela. **Direitos humanos e relações internacionais**. São Paulo: Contexto, 2021. (*Biblioteca Virtual Pearson*) <https://plataforma.bvirtual.com.br/Acervo/Publicacao/194881>
3. AUGUSTIN, Sérgio; OLIVEIRA, Mara de (orgs.). **Direitos humanos: emancipação e ruptura**. Rio Grande do Sul: Educs, 2013. (*Biblioteca Virtual Pearson*) <https://plataforma.bvirtual.com.br/Acervo/Publicacao/5711>
4. RIOS, Mariza; CARVALHO, Newton Teixeira. **Direitos humanos e democracia em construção: desafios atuais**. Belo Horizonte: Conhecimento, 2020. (*Biblioteca Virtual Pearson*) <https://plataforma.bvirtual.com.br/Acervo/Publicacao/189717>
5. SAITO, Tiemi. **Direitos humanos**. Curitiba: Contentus, 2020. (*Biblioteca Virtual Pearson*) <https://plataforma.bvirtual.com.br/Acervo/Publicacao/184121>

#### **DISCIPLINA: TÓPICOS ESPECIAIS**

**EMENTA:** Atualidades em estética facial, corporal, capilar. Tratamentos personalizados e protocolos para disfunções estéticas. Nanobiocientologia cosmética, cosmetogenômica. Noções de estética íntima, ultrassom microfocado, jato de plasma, intradermoterapia pressurizada e indução percutânea de colágeno. Eletroterapia avançada.

#### **BIBLIOGRAFIA BÁSICA**

1. RODRIGUES, Paula Andreotti, PETRI, Tatiana Calissi. **Eletroterapia facial e corporal avançada**. Porto Alegre: SAGAH, 2018 (*Acervo digital Minha Biblioteca*) <https://integrada.minhabiblioteca.com.br/#/books/9788595028111/>
2. IFOLD, Judith; FORSYTHE-CONROY, Debbie; WHITTAKER, Maxine. **Técnicas em estética**: 3.ed. Porto Alegre: Artmed, 2015 (*Acervo digital Minha Biblioteca*) <https://integrada.minhabiblioteca.com.br/#/books/9788582711590/>
3. PEREZ, Erika; VASCONCELOS, Maria Goreti de. **Técnicas estéticas corporais**. São Paulo: Érica, 2014 (*Acervo digital Minha Biblioteca*) <https://integrada.minhabiblioteca.com.br/#/books/9788536521442/>

#### **BIBLIOGRAFIA COMPLEMENTAR:**

1. FASSHEBER, Daniela [et al.]. **Disfunções dermatológicas aplicadas à estética**. Porto Alegre: SAGAH, 2018 (*Acervo digital Minha Biblioteca*) <https://integrada.minhabiblioteca.com.br/#/books/9788595023420/>
2. PEREIRA, Maria de Fátima Lima (org.). **Eletroterapia**. São Caetano do Sul: Difusão, 2019. (*Biblioteca Pearson*) <https://plataforma.bvirtual.com.br/Acervo/Publicacao/177246>
3. ADAMI, Eliana Rezende. **Nutracêuticos e nutricosméticos**. Curitiba: Contentus, 2020. (*Biblioteca Pearson*)

<https://plataforma.bvirtual.com.br/Acervo/Publicacao/185690>

- CARDOSO, Izabel Cristina. **Teoria da massoterapia oriental e ocidental**. Curitiba: Contentus, 2020. (**Biblioteca Pearson**)  
<https://plataforma.bvirtual.com.br/Acervo/Publicacao/186679>
- NESSI, André [et al.]. **Massagem na prática**. São Caetano do Sul: Difusão, 2021 (**Biblioteca Pearson**) <https://plataforma.bvirtual.com.br/Acervo/Publicacao/192824>

## **DISCIPLINA: PROCEDIMENTOS DE BARBEARIA**

**EMENTA:** Corte de cabelos (Masculino feminino e infantil) Hidratação, Lavagem do cabelo, cortes criativos, Corte de tendências de corte masculino, Tintura Barba, terapia de Barba, corte de barba simples e Barba modelada (aparo).

### **BIBLIOGRAFIA BÁSICA**

- CINTRA, Rodrigo. **Cortes de cabelo: técnicas e modelagem**. São Paulo: Cengage Learning, 2009. (**Acervo digital Minha Biblioteca**)  
<https://integrada.minhabiblioteca.com.br/reader/books/9788522118144/pageid/0>
- FRANGIE, Catherine M. [et.al.] **Milady Cosmetologia: cuidados com os cabelos**. São Paulo: Cengage Learning, 2016 (**Acervo digital Minha Biblioteca**)  
<https://integrada.minhabiblioteca.com.br/reader/books/9788522126736/pageid/0>
- KUPLICH, Mônica Magdalena Descalzo; MATIELLO, Aline Andressa; PADILHA, Andressa Martins. **Recursos estéticos e cosméticos capilares**. Porto Alegre: SAGAH, 2018 (**Acervo digital Minha Biblioteca**)  
<https://integrada.minhabiblioteca.com.br/reader/books/9788595025707/pageid/0>

### **BIBLIOGRAFIA COMPLEMENTAR**

- BEDIN, Valcinir. **Cabelo: tudo que você precisa saber**. São Paulo: Atheneu, 2009. (**Biblioteca Virtual Pearson**)  
<https://plataforma.bvirtual.com.br/Acervo/Publicacao/192882>
- MATIELLO, Aline Andressa. **Colorimetria e texturização capilar**. Porto alegre: SAGAH, 2018 (**Acervo digital Minha Biblioteca**)  
<https://integrada.minhabiblioteca.com.br/reader/books/9788595028036/pageid/0>
- STAPENHORST, Amanda; BALLESTRERI, Erica; STAPENHORST, Fernanda [et al.]. **Biossegurança**. Porto Alegre: SAGAH, 2018 (**Acervo digital Minha Biblioteca**)  
<https://integrada.minhabiblioteca.com.br/#/books/9788595024021/>
- CINTRA, Rodrigo. **Cortes de cabelo: técnicas e modelagem**. São Paulo: Cengage Learning, 2009. (**Acervo digital Minha Biblioteca**)  
<https://integrada.minhabiblioteca.com.br/reader/books/9788522118144/pageid/0>
- ALLEMAND, Alexandra Gomes da Silva; DEUSCHLE, Viviane Cecília Kessler Nunes.

**Formulações em cosmetologia.** Porto Alegre: SAGAH, 2018 (**Acervo digital Minha Biblioteca**)

<https://integrada.minhabiblioteca.com.br/reader/books/9788595028159/pageid/0>

**DISCIPLINA: Ethics, Sustainability and Human Rights in Brazil (EAD)**

**EMENTA: Principles of classical ethics. Models of ethics. Applied ethics and Interdisciplinarity. Bioethics, Health and Environment. Ethics in research. Globalization and sustainability. Power and the new technologies. Ethics, Education and Culture. Human rights and Human dignity. Economic and politics ethics. Management and entrepreneurship.**

**BIBLIOGRAFIA BÁSICA:**

1. BENHABIB, Seyla. Dignity in adversity: humanrights in troubled times. Cambridge: Polity Press, 2011
2. BOERSEMA, David. Philosophyofhumanrights: theoryandpractice. Colorado: Westview Press, 2011
3. HARARI, Yuval Noah. Homo Deus: a briefhistoryoftomorrow. London: RandomHouse, 2017.

**BIBLIOGRAFIA COMPLEMENTAR:**

1. CLAPHAM, Andrew. Humanrights: a very short introduction. Oxford: Oxford Uk, 2007
2. DRESNER, Simon. Thiprinciplesofsustainability. New York: Routledge, 2008
3. HOLSTON, James. Insurgentcitizenship: disjunctionsofdemocracyandmodernity in Brazil. New Jersey: Princeton University Press, 2009
4. SANTOS, Boaventura de Sousa. Humanrights: a fragilehegemony. IN.: CREPEAU, FrançoisandSheppard. Humanrightsanddiversesocieties: challengesandpossibilities. Newcastle: CambrigdeSchlarsPublishing, 2013
5. SHAFER-LANDAU, Russ. The fundamentalsethics. Oxford: OxforUk, 2011

**English for the Job Market (EAD):**

**Developmentof communication skills in Englishwithemphasison disciplines focusedontheworkmarket. Focus onthevocabularyofthearea. Coaching activities.**

Basic bibliography:

1. BADGER, Ian. Flash onenglish for business conversation. (Book with MP3 audio files). London: ELI, 2016

2. COMFORT, Jeremy; MASCULL, Bill. Best practice intermediate (Business english in a global context). Boston: Cengage Learning, 2007
3. GEFNER, Andrea B. Business english: the writing skills you need for today's workplace. 5.ed. New York: Barrons Education, 2010

Complementary bibliography:

1. Cambridge business english dictionary. São Paulo: Cambridge University Press do Brasil, 2011
2. DAY, Jeremy; SANDFORD, George. Cambridge english for human resources (Student's Book with 2 Audio CD). São Paulo: Cambridge University Press do Brasil, 2011
3. ELLISON, Patrícia T. Business english for the 21ST Century. 4.ed. New Jersey: Prentice Hall, 2006
4. LIVING LANGUAGE. Business english. New York: Living Language/Random House, 2009
5. ROSENBERG, Marjorie. Communicative business english activities. Newbury: Express Publishing, 2018

## 1.5 Conteúdo Curriculares

Os conteúdos curriculares dos cursos de graduação da IES apresentam estreita relação entre o desenvolvimento do perfil profissional do egresso, considerando, em uma análise sistêmica e global, os aspectos: atualização, acessibilidade, adequação das cargas horárias (em horas), adequação da bibliografia abordagem de conteúdos pertinentes às políticas de educação ambiental, de educação em direitos humanos e de educação das relações étnico-raciais e para o ensino de história e cultura afro-brasileira, africana e indígena. Os conteúdos Curriculares do Curso Superior de Tecnologia em Estética e Cosmética seguem o que determina o Catálogo Nacional de Cursos Superiores de Tecnologia. Para o desenho do perfil do egresso do curso foram definidos princípios, fundamentos, condições e procedimentos necessários à sua conduta e atuação, estes foram

pautados no perfil profissional do egresso. Para tal, as disciplinas foram estruturadas nos seguintes núcleos.

### **Núcleo de Formação Básica**

Aspectos Morfofuncionais; Biologia Tecidual e do desenvolvimento humano; Funções biológicas; Leitura Interpretação e produção de textos; Práticas Profissionais em saúde coletiva; Bioquímica; Metodologia do Trabalho Científico; Psicologia em Saúde.

### **Núcleo de Formação Profissional**

Cosmetologia; Atividades práticas em estética I, II e III; Técnicas manuais aplicadas à estética; Nutrição básica; Pesquisa e inovação tecnológica em estética e cosmética; Fisiopatologia Dermatológica; Técnicas em estética capilar e tricologia; Técnicas em estética facial: visagismo e maquiagem; Pre e Pós-operatório de cirurgia plástica; Fundamentos de estética, ética profissional e primeiros socorros; Técnicas em Estética Corporal; Técnicas em Estética Facial visagismo e maquiagem; Terapias Alternativas e técnicas de SPA; Técnicas em estética capilar e tricologia; Gestão e consultoria em estética e cosmética; Procedimentos em Barbearia.

### **Núcleo de Formação Complementar**

Além dos componentes curriculares obrigatórios, são ofertadas disciplinas optativas, atendendo à parte flexível do currículo, com o objetivo de possibilitar ao estudante selecionar disciplinas que atendam a seus interesses e ampliem os conhecimentos, contribuindo para o desenvolvimento de sua autonomia.

LIBRAS – Língua Brasileira de Sinais; Relações Étnico-Raciais e Afrodescendência; English for the Job Market; Ethics, Sustainability and Rights Human in Brazil.

Todos os elementos presentes foram organizados observando a correta proposição em carga horária teórica e prática e ainda com bibliografia atualizada privilegiando títulos com edições dos últimos três anos, sempre que possível. A bibliografia básica e complementar presente no ementário do curso foi indicada pelos professores das respectivas disciplinas – especialistas da área, observando a pertinência da mesma e a adequada relação entre o que indica a ementa das unidades curriculares. "

### 1.5.1 Relação das Disciplinas da Matriz com os Conteúdos Curriculares Exigidos no Catálogo Nacional de

No que compete à construção do currículo, para a graduação, pensamos que as propostas curriculares oferecidas devem demonstrar comprometimento com as orientações das Diretrizes Curriculares Nacionais, tendo em vista princípios norteadores da organização do trabalho pedagógico nos cursos de graduação. Institucionalmente a IES, admite algumas premissas que devem balizar a construção de bons itinerários de formação, são elas:

- Coerência do currículo com os objetivos do curso;
- Coerência do currículo com o perfil do egresso;
- Coerência do currículo face às Diretrizes Curriculares Nacionais e o Catálogo Nacional de Cursos Tecnológicos (quando for o caso);

Outros princípios também concorrem para que os currículos ofereçam experiências qualitativas de aprendizagem, dentre os quais devemos destacar a acessibilidade pedagógica, a flexibilidade, a constante articulação entre teoria e prática, a possibilidade de inserir e promover processos de ambiência com os espaços profissionais futuros, e por fim, a articulação entre os componentes curriculares que devem promover uma perspectiva menos fragmentada do conhecimento.

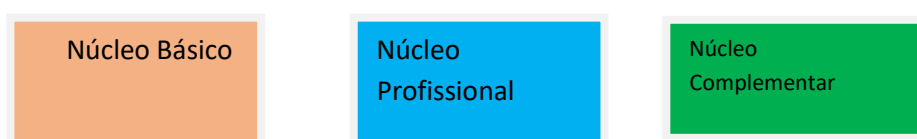

1º período	2º período	3º período	4º período	5º período	Optativas
Aspectos morfofuncionais.	Bioquímica	Cosmetologia	Técnicas em estética facial: visagismo e maquiagem	Técnicas em estética capilar e trilogia	Libras-Língua brasileira de sinais
Biologia tecidual e do desenvolvimento	Fisiopatologia Dermatológica	Técnicas Manuais aplicadas a	Técnicas de estética corporal	Terapia alternativas e técnicas de	Relações étnico-raciais

ento humano.	a	estética		spa	
Funções biológicas.	Fundamentos de estética, Ética profissional e primeiros socorros.	Nutrição básica	Pré e pós-operatório de cirurgia	Atividade práticas em estética III	English for the job market
Práticas profissionais em saúde coletiva.	Pesquisa de estética, ética profissional e primeiros socorros.	Atividade práticas em estética I	Atividades práticas em estética II	Gestão e consultoria em estética e cosmética	Tópicos especiais
Leitura, interpretação e produção.	Metodologia do trabalho científico	Psicologia em saúde	Responsabilidade socioambiental e sustentabilidade	Optativa	Ethcs, sustentability and rights human in Brazil
					Procedimentos de barbearia.

Todos os elementos presentes foram organizados observando a correta proposição em carga horária teórica e prática e ainda com bibliografia atualizada privilegiando títulos com edições dos últimos três anos, sempre que possível.

A bibliografia básica e complementar presente no ementário do curso foi indicada pelos professores das respectivas disciplinas – especialistas da área, observando a pertinência da mesma e a adequada relação entre o que indica a ementa das unidades curriculares.

Ressaltamos que os conteúdos curriculares de **educação ambiental, educação étnico-racial, de direitos humanos, artístico cultural, memória cultural e patrimônio cultural** serão abordados de maneira transversal e interdisciplinar a partir de projetos de trabalhos organizados e desenvolvidos para a integração das disciplinas.

Além dos componentes curriculares obrigatórios (disciplinas, atividades complementares e práticas profissionais), são ofertadas disciplinas optativas, atendendo à parte flexível do currículo, com o objetivo de possibilitar ao estudante selecionar disciplinas que atendam a seus interesses e ampliem os conhecimentos, contribuindo para o desenvolvimento de sua autonomia. Todos os elementos presentes foram organizados observando a correta proposição em carga horária teórica e prática e ainda com bibliografia atualizada privilegiando títulos com edições dos últimos três anos, sempre que possível.

<b>Núcleos de formação para o perfil do egresso</b>	<b>Conteúdos curriculares da DCN para a formação do perfil de egresso</b>	<b>Disciplinas da matriz que atendem os conteúdos curriculares da DCN para a formação do perfil do egresso</b>	<b>Competências do perfil do egresso a serem desenvolvidas em cada núcleo de formação</b>
<b>Núcleo de Formação Básica</b>	<p>-Propiciar a compreensão e a avaliação dos impactos sociais, econômicos e ambientais resultantes da produção, gestão e incorporação de novas tecnologias;</p> <p>-Comprometimento com o desenvolvimento regional e com as questões ligadas à sustentabilidade;</p>	<p>-Aspectos Morfofuncionais</p> <p>-Biologia Tecidual e do desenvolvimento humano</p> <p>-Funções biológicas</p> <p>-Leitura Interpretação e produção de textos</p> <p>-Práticas Profissionais em saúde coletiva</p> <p>-Bioquímica</p> <p>-Metodologia do Trabalho Científico</p> <p>-Fundamentos de estética, ética profissional e primeiros socorros</p> <p>-Psicologia em Saúde</p>	<p>A formação do profissional de Tecnologia em Estética e Cosmética ter por objetivo conhecimentos e aptidão em resolver os diferentes distúrbios estéticos, relacionados ao seu campo de atuação. Sendo que este profissional deve estar atento à evolução do conhecimento dos diferentes tratamentos, acompanhando a dinâmica do conhecimento e das novas tecnologias e habilidades relativas as áreas de atuação.</p>

<p><b>Núcleo de Formação Profissional</b></p>	<p>Proporcionar ao egresso a produção intelectual no que tange o ensino-aprendizagem nas seguintes modalidades:</p> <ul style="list-style-type: none"> <li>- Tratamentos de acne, hiperpigmentações, envelhecimento na teoria e prática exercida no laboratório.</li> <li>- Tratamentos de gordura localizada, Fibrose Edema gelóide, estrias e Flacidez, na teoria e na prática.</li> <li>- Tratamentos capilares para seborreia, reconstrução capilar, na teoria e na prática.</li> </ul>	<ul style="list-style-type: none"> <li>-Cosmetologia</li> <li>-Atividades práticas em estética I, II e III</li> <li>-Técnicas manuais aplicadas à estética</li> <li>-Nutrição básica</li> <li>-Pesquisa e inovação tecnológica em estética e cosmética</li> <li>-Fisiopatologia Dermatológica</li> <li>-Técnicas em estética capilar e tricologia</li> <li>-Visagismo</li> <li>-Pré e Pós-operatório de cirurgia plástica</li> <li>-Primeiros Socorros</li> <li>-Técnicas em Estética Corporal</li> <li>-Técnicas em Estética Facial visagismo e maquiagem</li> <li>-Terapias Alternativas e técnicas de SPA</li> <li>-Técnicas em estética capilar e tricologia</li> <li>- Gestão e consultoria em estética e cosmética</li> <li>-Procedimentos em Barbearia</li> </ul>	<p>Compete ao Tecnólogo em Estética e Cosmética a desempenhar as seguintes atividades:</p> <ul style="list-style-type: none"> <li>-Análise e anamnese da pele;</li> <li>-Limpeza de pele</li> <li>-Tratamento de acne simples com técnica cosmética;</li> <li>-Tratamento de manchas superficiais da pele;</li> <li>-Procedimentos pré e pós cirúrgicos como drenagem linfática, eletroterapia facial, massagens relaxantes e aplicação da cosmetologia apropriada;</li> <li>-Auxílio ao médico dermatologista e cirurgião nos tratamentos pós procedimentos dermatológicos, bem como pré e pós-operatório em cirurgias plásticas;</li> <li>-Esfoliação corporal, bandagens, massagens cosméticas, banhos aromáticos;</li> <li>-Drenagem linfática corporal;</li> <li>-Massagem mecânica, vacuoterapia;</li> </ul>
---	---	--	--

			<p>-Eletroterapia geral para fins estéticos;</p> <p>-Terapia capilar, análise capilar, massagem capilar, hidratação, cauterização, tratamento antiqueda, anticaspa e contra oleosidade;</p> <p>Terapias alternativas, reiki, aromaterapia, shiatsu, reflexologia, cromoterapia, meditação, banhos terapêuticos, quick massage, massagem relaxante;</p> <p>-Treinamento institucional nas atividades de ensino e pesquisa na área de Estética Facial e Corporal;</p> <p>-Coordenação, supervisão e o ensino de disciplinas relativas à Estética facial e corporal;</p> <p>-Auditoria, consultoria e assessoria sobre cosméticos e equipamentos específicos de estética;</p>
<b>Núcleo de Formação Complementa</b>	Propiciar às discentes perspectivas ao desenvolvimento profissional e intelectual.	LIBRAS – Língua Brasileira de Sinais; Relações Étnico-Raciais e Afrodescendência;	-Elaboração de informes técnico científico de estudos, de trabalhos e de pesquisa

r	-Auditoria, consultoria e assessoria sobre cosméticos e equipamentos específicos de estética; -Gerenciamento de objetos de desenvolvimento de produtos cosméticos e serviços correlacionados à Estética;	English for the Job Market; Ethics, Sustainability and Rights Human in Brazil.	mercadológica ou experimental relativos a estética e cosmética; -Atuação em equipamentos multidisciplinares dos estabelecimentos de saúde quanto aos procedimentos de dermatologia e de cirurgia plástica.
---	---	---	---

## 1.6 Metodologia

### 1.6.1 Metodologia de Ensino e sua Acessibilidade

A aprendizagem do Centro Universitário FAMETRO está relacionada com a atividade de pesquisa tanto do aluno quanto do professor, e a aprendizagem universitária está associada ao aprender a pensar e ao aprender a aprender. Acreditamos que o ensino universitário precisa desenvolver habilidades de pensamento crítico e reflexivo e identificar estratégias e procedimentos necessários para aprender, promovendo a ausência de barreiras nos métodos, teorias e técnicas de ensino/aprendizagem (escolar), de trabalho (profissional), de ação comunitária (social, cultural, artística etc.), de educação dos filhos (familiar), etc.

Mais do que isto, pensamos que o ensino superior deve adotar outra lógica epistemológica que favoreça a ruptura com modelos disciplinares e fechados em si mesmos. Assim as metodologias de ensino, entendidas, como o caminho da mediação entre o sujeito e o objeto do conhecimento, deve favorecer a aproximação desses dois polos a partir de mediações qualitativas que permitam ao aluno a construção do conhecimento tendo em vista a formação das competências que se deseja no perfil de cada curso de graduação. Considerando que os métodos de ensino constituem um ponto fundamental do planejamento das unidades curriculares e das aulas, propomos que eles devem conter uma visão dialógica do processo de construção do conhecimento.

A aprendizagem ativa implica ainda o desenvolvimento de atividades práticas realizadas nos laboratórios, oficinas, e outros ambientes de experimentação, totalmente equipados com o que há de mais atual para cada curso. Neles os estudantes, com supervisão dos docentes especialistas, poderão desenvolver atividades práticas que garantam que os objetivos de aprendizagem sejam alcançados. Essas perspectivas teóricas sobre aprendizagem se concretizam a partir do desenho do currículo de cada curso, que começam sempre a partir de um conjunto de competências que os profissionais egressos devem apresentar. Uma vez definidos os objetivos de aprendizagem do curso, passa-se a desenvolver os objetivos de cada disciplina, alinhando-os sempre com as competências finais e exprimindo-os em comportamentos, habilidades e atitudes observáveis e mensuráveis.

### 1.6.2 Metodologia das Atividades Presenciais Obrigatórias



Para o CeUNI FAMETRO a aprendizagem está relacionada com a atividade de pesquisa tanto do aluno quanto do professor, e a aprendizagem universitária está associada ao aprender a pensar e ao aprender a aprender. Acreditamos que o ensino universitário precisa hoje ajudar o aluno a desenvolver habilidades de pensamento e identificar procedimentos necessários para aprender.

Mais do que isto, pensamos que o ensino superior deve adotar outra lógica epistemológica que favoreça a ruptura com modelos disciplinares e fechados em si mesmos. Assim as metodologias de ensino, entendidas, como o caminho da mediação entre o sujeito cognoscente e o objeto do conhecimento, devem favorecer a aproximação desses dois polos, a partir de mediações qualitativas que permitam ao aluno a construção do conhecimento, tendo em vista a formação das competências que se deseja no perfil de cada curso de graduação.

Considerando que os métodos de ensino constituem um ponto fundamental do planejamento da disciplina e do planejamento das aulas, propomos que eles devem conter uma visão dialógica do processo de construção do conhecimento.

Para garantir esse tipo de dinâmica, propomos a interdisciplinaridade e a transversalidade como modos de integração do conhecimento a partir de uma pedagogia de projetos.

A metodologia de ensino aprendizagem assim delineada deve buscar:

Superar as aulas meramente expositivas por aulas dialógicas, seminários, debates e mesas-redondas, onde se procurará estimular o aluno a atividades individuais e coletivas de construção do conhecimento, e não a assimilar um conjunto de saberes, como usualmente acontece;

Conferir maior ênfase aos trabalhos de pesquisa para as diversas disciplinas do curso, sendo sugerido que os docentes possam exigir, sempre que possível, a realização de trabalhos e artigos de conclusão das disciplinas;

Recorrer à utilização de recursos multimídias postos à disposição dos professores na Instituição, através de mecanismos que, preferencialmente, o aproximem da atividade profissional a ser futuramente desempenhada;

Valer-se das Tecnologias da Informação como ferramenta de multiplicação do saber.

Realizar a problematização para a elaboração dos projetos tendo em vista as temáticas de interesse do aluno e que estejam pertinentes ao momento da formação dos mesmos.



Há ainda que se considerar o trabalho com as temáticas voltadas para as questões étnico-raciais e aquelas relativas à educação ambiental, que devem ser incorporadas ao dia a dia da sala de aula de modo permanente e contínuo como apregoa a legislação. Neste

sentido é previsto que a abordagem desses temas se realize de maneira transversal nos currículos da graduação promovendo discussões que ressaltem a importância da compreensão de tais temáticas no contexto geral da formação dos alunos.

Isto significa afirmar que tais abordagens dar-se-ão na oportunidade do desenvolvimento das disciplinas do curso, sendo contemplada, como mecanismo de reflexão e de sensibilização para as discussões sociais que essas implicam.

Neste sentido, como já afirmamos a opção pela Pedagogia de Projetos deve-se à orientação metodológica para o desenvolvimento das atividades de ensino/aprendizagem, que coloquem o aluno como sujeito ativo do seu processo de ensino-aprendizagem, tendo em vista a necessidade de desenvolver o perfil do egresso do curso.

Neste sentido, outras técnicas de ensino devem ser incorporadas para que os objetivos, as competências e as habilidades previstas no Projeto Político Pedagógico possam se consolidar.

Assim está indicado que o professor assuma o conhecimento dentro de uma perspectiva interdisciplinar e transdisciplinar, que incorpore técnicas e atividades variadas no dia a dia da sala de aula, que realize o planejamento de projetos que contenham situações didáticas que privilegiem o aluno como protagonista da construção do saber e que por fim demonstre a importância do papel social de todos na construção de uma sociedade mais justa a partir de uma inserção consciente e cidadã no mundo do trabalho.

Como técnicas de ensino, indicamos, dentre outros, o uso de:

Aulas Expositivas Dialogadas: a aula expositiva dialogada deve permitir que a partir da exposição realizada o aluno possa interagir com o conteúdo sendo provocado, a partir das questões apresentadas pelo professor, mais do que expor um assunto numa perspectiva definida e acabada, o professor deve a partir do que apresenta indagar o aluno, para que a partir do que este já sabe, avançar na construção de um novo conhecimento. Neste sentido o professor deve sempre iniciar sua exposição a partir de uma pergunta problematizadora que tenha o poder de mobilizar o já sabido em direção ao não-sabido

Aulas Expositivas dialogadas com uso de recursos audiovisuais: semelhante ao processo da aula expositiva está diferenciada-se da primeira por incluir recursos audiovisuais na dinâmica da exposição. Esses recursos audiovisuais podem ser desde o uso do Datashow com projeções de imagens ou textos, até a apresentação de pequenos vídeos, ou trechos de filmes, músicas, manchetes de jornais, trechos de programas de televisão, telejornais, ou seja, as possibilidades do trabalho pedagógico são ampliadas pela quantidade significativa de informações que os professores podem acessar e apresentar, encontrando neste recurso os elementos problematizadores para a partir de então inserir os elementos teóricos necessários a reflexão.

Atividades em grupo tais como seminário; painel integrado; grupos de observação e de verbalização: estas atividades além de favorecerem a construção do conhecimento e o aprendizado de conteúdos conceituais, são também excelentes fontes para o desenvolvimento de competências e conteúdos atitudinais, para que isso aconteça, estas devem ser muito bem-preparadas, devendo ter seus objetivos e procedimentos claros e compartilhados com os alunos. Estas atividades conferem bastante dinamismo à sala de aula, além de serem excelente fonte de construção coletiva de conhecimento.

Estudos Dirigidos: os estudos dirigidos privilegiam as habilidades destinadas fundamentalmente a capacidade de leitura e escrita, devendo também ser objeto de planejamento do professor, onde a partir de um texto ou conjunto de textos, localiza as informações pertencentes ao estudo, sinalizando onde deseja que os alunos realizem o devido aprofundamento.

Exercícios de Fixação de Conteúdos: realização de exercícios teóricos para a fixação de conteúdo, ou treino de habilidades específicas

Estudos de Caso: realização de estudos como um problema que reproduz os questionamentos, as incertezas e as possibilidades de um determinado contexto mobilizando conhecimentos para a tomada de decisão. O processo de chegar a uma decisão, por meio da análise e discussão individual e coletiva das informações expostas no estudo de caso, promove o raciocínio crítico e argumentativo dos alunos. Em função dessas características, o caso é considerado um valioso instrumento pedagógico, que desafia o aluno a raciocinar, argumentar, negociar e refletir – habilidades bastante demandantes do ponto de vista cognitivo e social.



Elaboração de projetos de ação ou de investigação: elaboração, desenvolvimento e aplicação de ações ou ainda realização de pesquisas acerca de temas relativos as disciplinas do currículo que por sua relevância mereçam aprofundamento.

Visitas Técnicas: visitas em espaços externos que promovam a integração entre conteúdos teóricos e práticos, possibilitando ao aluno a integração entre aquilo que se sabe sobre um determinado conhecimento e aquilo que se produz a partir desse conhecimento.

Atividades de extensão: atividades que proporcionem a execução de atividades na comunidade externa a partir de conteúdos aprendidos e produzidos no transcurso da graduação, favorece a integração de conhecimentos em caráter interdisciplinar e transversa, além de proporcionar excelente articulação entre teoria e prática



Atividades Práticas Supervisionadas em Laboratórios ou Espaços Externos: atividades de aplicação de conhecimentos ou de treinos de habilidades no sentido da integração entre teoria e prática que podem ser simuladas quando realizadas em laboratório, ou reais quando realizadas em espaços externos à instituição.

Workshops ou oficinas pedagógicas: a partir de um conceito ou um problemas, o professor proporciona a interação e a troca de experiências em sala de aula, tendo em vista a elaboração de um produto. Este produto pode ser desde um produto material, quando um produto conceitual. O sentido do Workshop e das Oficinas pedagógicas e o aprender fazendo, ou seja, integrando teoria e prática mediadas pelo professor com vista a alcançar um objetivo comum.

Jogos; Gincanas; Feiras e Exposições Temáticas: realização das atividades em grupo que tenham como objetivo o exercício de algum conhecimento específico, o treino de uma habilidade ou a exposição do produto final de uma aprendizagem consolidada pelos alunos.

Minipalestras: integração dos alunos com profissionais da área no sentido de atualização do conhecimento a partir da abordagem de temas atuais pertinentes ao

exercício da profissão. As minipalestras devem ser realizadas em sala de aula, e deve priorizar conhecimentos atuais e inovadores.

Círculo de debates ou discussões: atividades de sala de aula, orientadas e mediadas pelo professor que deve organizá-la de modo a favorecer a participação de todos os envolvidos. Estas atividades podem ser realizadas como forma de socialização do conhecimento a partir da leitura de textos, ou de qualquer outra atividade que tenham os conceitos teóricos como fundamento. Nestas atividades os professores tem a excelente oportunidade de promover o desenvolvimento da autonomia do pensamento, da capacidade de argumentação e de negociação para a criação de consensos.

Elaboração de paper/artigos científicos; resumos, resenhas e textos escritos argumentativos ou dissertativos: atividades que devem considerar a capacidade de integração conceitual dos alunos, além de excelentes oportunidades para o exercício da capacidade de articulação de conceitos e de treino das capacidades de leitura e escrita dos alunos.



Aulas Práticas em Laboratórios, tendo em vista a necessidade de atender aos requisitos da formação proporciona experiências acadêmicas de articulação entre teoria e prática referentes aos conhecimentos específicos da química, até aqueles referentes aos conhecimentos pertinentes ao exercício da docência, estas atividades aulas práticas são proporcionadas em espaços internos que são nossos laboratórios e estende-as as atividades de visita técnicas e oficinas pedagógicas além de estágio curricular utilizando instituições públicas e privadas conveniadas.

As aulas práticas, as visitas técnicas, as oficinas pedagógicas, assim como os estágios, são atividades acadêmicas monitorada em campo por professores e/ou preceptores que realizam o acompanhamento dos alunos na realização das atividades em diferentes disciplinas do currículo. Sendo, portanto, assim definidas:

As aulas práticas: nos primeiros períodos do Curso realizam-se nos laboratórios de química, nas instalações da FAMETRO e atendem a diferentes componentes curriculares, sobretudo das disciplinas básicas do curso. Nos laboratórios os alunos desenvolvem suas atividades acadêmicas deste as bases de teóricas e experimentais referentes aos conhecimentos específicos da área de química.

As Visitas Técnicas: consiste no propósito de levar o aluno ao local de uma atividade profissional relacionada a sua formação, para que o mesmo possa a partir do conhecimento teórico obtido em sala de aula, aprofundar o mesmo através de estudo, análise e avaliação. A mesma não deve ser encarada como um passeio, mas sim, com uma atividade formal, a qual precisa de planejamento prévio. Durante a Visita, o registro e as anotações devem ser atividades prioritários. As visitas devem ser realizadas com objetivos didáticos, sendo orientada e operacionalizada com técnica e discutida previamente. Os professores, na oportunidade, estarão avaliando: postura, pontualidade, conhecimento técnico e respeito com os colegas. O relatório final deverá ser elaborado e entregue para que o professor possa avaliar a efetividade da atividade na aprendizagem dos alunos.

Oficinas Pedagógicas: são atividades de ensino e aprendizagem realizadas em ambientes destinados ao desenvolvimento das aptidões e habilidades, mediante atividades orientadas por professores capacitados. Nestas oficinas deverão estar disponíveis diferentes tipos de equipamentos e materiais para o ensino ou aprendizagem, nas diversas modalidades do desempenho profissional, podendo ocorrer em espaços da instituição ou fora dela.

Tanto as Aulas Práticas como os Estágios, ocorrem em instituições que possuam convênio ou termo de cooperação com a IES.

### 1.6.3 Metodologia das Atividades Interdisciplinares

No âmbito da IES, entendemos Interdisciplinaridade por uma abordagem de tratamento do conhecimento em que duas ou mais disciplinas/unidades curriculares ofertadas simultaneamente estabelecem relações de análise e interpretação de conteúdo, com o fim de propiciar condições de apropriação, pelo discente, de um conhecimento mais abrangente e contextualizado. Na FAMETRO, a interdisciplinaridade é uma estratégia para a abordagem e tratamento do conhecimento de caráter obrigatório, a ser desenvolvida por meio de projetos interdisciplinares, os quais serão realizados em todos os períodos letivos, em todos os cursos, a partir da integração horizontal dos componentes curriculares de um determinado período.

Assim, o Projeto Interdisciplinar tem como objetivo geral a aplicação dos conhecimentos adquiridos pelos alunos em situações ou problemas teórico-práticos, selecionados de maneira a permitir a integração entre disciplinas, aprofundamento da socialização dos alunos, contextualização dos conhecimentos adquiridos em sala de aula, organização, pontualidade e desenvolvimento de habilidades. Além de promover e incentivar atividades de pesquisa e trabalho em equipe, identificar habilidades e aplicar conceitos.

O Projeto Interdisciplinar deve também contribuir para:

- a) Desenvolver uma proposta de intercomunicação entre disciplinas;
- b) Promover atividade extraclasse, para que se possa investigar e colher informações;
- c) Despertar nos discentes o gosto pela investigação científica;
- d) Orientar o desenvolvimento de trabalhos seguindo normas específicas;
- e) Oportunizar aos alunos atividades práticas nas quais possam vivenciar os conteúdos trabalhados em sala de aula;
- f) Registrar as conclusões dos participantes do projeto expondo-as aos demais integrantes da série.

A interdisciplinaridade será desenvolvida por meio da pedagogia de projetos, onde a partir de um tema gerador, de uma situação problema, de necessidades de intervenção práticas, do desenvolvimento de novas técnicas, de soluções inovadoras para problemas pertinentes as disciplinas, os alunos desenvolverão atividades de teórico e práticas, utilizando como referência os conteúdos curriculares das disciplinas com a finalidade de compreender e analisar o tema, resolver o problema, ou desenvolver novas técnicas que os remetam a compreensão da interligação e da intercomunicação do conhecimento numa perspectiva integradora.

Este tema gerador, a situação problema, ou atividade teórico-prática a ser realizada deve necessariamente concorrer para a integração das disciplinas de um mesmo período letivo, prevendo a utilização dos conteúdos previstos para as mesmas em acordo com as suas ementas, sempre com foco na articulação temática com as necessidades do mundo do trabalho.

Os projetos interdisciplinares fazem parte da pedagogia de projetos, a qual pretende proporcionar ao aluno uma aprendizagem ativa para a construção de conhecimento, por meio de ações executadas pelos alunos e acompanhadas pelos professores envolvidos no projeto, sendo planejados ao início de cada semestre letivo a partir da contribuição dos professores de um mesmo período letivo, visando a integração horizontal das disciplinas de um mesmo período.

Já as atividades que serão realizadas no decorrer do projeto e o seu produto final, deve obedecer ao nível de maturidade intelectual dos alunos no período em que estes estão cursando, devendo também guardar coerência com as competências e habilidades previstas no Projeto Político Pedagógico do Curso, com a finalidade de fortalecer o perfil do egresso, para seu pleno desenvolvimento. O projeto interdisciplinar é de caráter obrigatório e para a sua realização será destinado até 20% da carga horária total de cada disciplina envolvida, com descrição da atividade a ser realizada como projeto interdisciplinar deverá estar contido obrigatoriamente no plano de aprendizagem em espaço reservado para este fim.

#### **1.6.4 Metodologia das Atividades Transversais de Educação Ambiental e Educação Étnico Racial**

Por Transversalidade a FAMETRO entende ser à possibilidade de se estabelecer, na prática educativa, uma relação entre aprender conhecimentos teoricamente sistematizados (aprender sobre a realidade) e as questões da vida real e de sua transformação (aprender na realidade e da realidade). Assim, a Transversalidade será uma estratégia para a abordagem e tratamento do conhecimento de caráter obrigatório, a ser desenvolvida por meio de Projetos Transversais, os quais serão realizados em todos os períodos letivos, em todos os cursos, a partir da integração vertical e horizontal dos componentes curriculares de um determinado período em duas áreas temáticas específicas, a saber:

- a) Educação Ambiental
- b) Relações Étnico-Raciais

O Projeto Transversal tem como finalidade proporcionar aos alunos a compreensão da importância de debater esses temas para a melhoria da qualidade de vida da

comunidade onde atuam e vivem, e para uma atuação cidadã dos futuros profissionais formados pela instituição.

O Projeto Transversal deve também contribuir para:

Promover atividade extraclasse, para que se possa investigar e colher informações; debater e obter conhecimento acerca de temas contemporâneos relativos as áreas temáticas identificadas;

Despertar nos discentes o gosto pelo debate, pela troca de experiência, pela intercomunicação de conhecimentos e vivência e pela tolerância na perspectiva da acessibilidade atitudinal e da consciência ambiental.

Neste escopo a Transversalidade será desenvolvida por meio da pedagogia de projetos, onde a partir de um tema gerador, os alunos desenvolverão atividades teóricas e/ou práticas, utilizando como referência temáticas pertinentes a Educação Ambiental e as Relações Étnico-raciais, com destaque para as temáticas culturais locais.

Este tema gerador, por sua vez, deve necessariamente concorrer para a integração da realidade refletida a luz de conhecimentos adquiridos e desenvolvidos no percurso formativo dos alunos, nesta direção os projetos Transversais fazem parte da pedagogia de projetos, a qual pretende proporcionar ao aluno uma reflexão acerca das questões ambientais e étnico-raciais, proporcionando aos alunos uma aprendizagem ativa para a construção de conhecimento, por meio de ações executadas pelos alunos e acompanhadas pelos professores envolvidos no projeto.

Os projetos serão planejados ao início de cada semestre letivo a partir da contribuição dos professores de um mesmo período letivo, visando à integração transversal dos conteúdos relacionados à Educação Ambiental e Relações Étnico-Raciais, e terão caráter permanente e contínuo, devem conter ainda, a indicação de quais professores, e de quais disciplinas, estarão envolvidas no projeto, trazendo também, a indicação de quais temas serão abordados referentes às áreas temáticas indicadas neste regulamento. De caráter curricular o projeto transversal terá para sua realização será destinado até 20% da carga horária total de cada disciplina envolvida.

As atividades que serão realizadas no decorrer do projeto e o seu produto final, devem obedecer ao nível de maturidade intelectual dos alunos no período em que estes estão cursando, devendo também guardar coerência como as competências e habilidade previstas no Projeto Político Pedagógico do Curso.

### **1.6.5 Metodologia da Educação para os Direitos Humanos**

Esta ocorre como conteúdo específico de disciplinas da grade e como disciplina optativa, cujo ementário trata dos princípios de: dignidade humana; igualdade de direitos; reconhecimento e valorização das diferenças e das diversidades; laicidade do Estado; democracia na educação; transversalidade, vivência e globalidade; e sustentabilidade socioambiental.

Direitos Humanos são modernamente, entendidos como aqueles direitos fundamentais que o homem possui pelo fato de ser homem, por sua própria natureza humana, pela dignidade que a ela é inerente. São direitos que não resultam de uma concessão da sociedade política. Pelo contrário, são direitos que a sociedade política tem o dever de consagrar e garantir. O conceito de “Direitos Humanos” resultou de uma evolução do pensamento filosófico, jurídico e político da Humanidade. O retrospecto dessa evolução permite visualizar a posição que o homem desfrutou, aqui e ali, dentro da sociedade, através dos tempos.

Mas a ressalva maior está no que condiz ao sistema de ensino. Este deve ter uma responsabilidade de enquadrar-se na formação do Estado Democrático, pois o sistema de ensino deve contemplar a formação do cidadão, desenvolvendo uma visão moderna e bem fundamentada dos direitos civis, políticos e sociais, e também uma consciência mais abrangente dos direitos humanos.

Frente a pergunta de como abarcar o ensino e aprendizagem dos Direitos Humanos no sistema educativo, alinham-se diversas respostas, pois por um lado estão todas aquelas que podem denominar-se de incorporação dos conteúdos. Estas consideram que é suficiente a inclusão desta temática em alguma das disciplinas existentes, ou, no máximo, o estudo de uma disciplina específica, para que os acadêmicos logrem os objetivos que, sobre este aspecto, orientam a ação do sistema educativo.

Duas objeções podem ser formuladas a esta postura. Uma delas consiste em que atrás desta posição, existe uma concepção meramente declaratória, nominalista, dos Direitos Humanos, que os reduz a um conjunto de informações cuja formulação é suficiente para assegurar sua existência real. Por outro lado, se fundamenta na difundida crítica que se faz dos sistemas educativos em relação ao enciclopedismo curricular. O conjunto de temas ou disciplinas reforça este enciclopedismo e torna mais questionável a ação das instituições de ensino.

O tema direito humanos e cidadania assume papel importante em nossa sociedade, principalmente através das transformações ocorridas nos últimos séculos. A noção de cidadania foi fortalecida, e ganhou novo significado a partir da Constituição Federativa de 1988 que reforçou a ideia de cidadãos como sujeitos sociais ativos que contribuem para o desenvolvimento de um Estado Democrático Social de Direito.

A educação está intimamente ligada à cidadania, desde o ensino primário até o superior, pois é neste cenário imbuído de significação que são apresentados aos estudantes o real valor em ser cidadão. Desta maneira trabalha-se para despertar no aluno este anseio em se tornar um ser partícipe das transformações sociais. A educação torna-se o pilar para o desenvolvimento e crescimento do sujeito como cidadão, assim:

A educação para a cidadania e os programas educacionais voltados para esse fim pressupõem a crença na tolerância, a marca do bom senso, da razão e da civilidade que faz com que os homens possam se relacionar entre si. Pressupõem também a crença na possibilidade de formar este homem, ensinando a tolerância e a civilidade dentro do espaço e do tempo da escola (SANTOS, 2001).

Os Direitos Humanos e Fundamentais constituem o pilar para a organização de um sistema constitucional e do próprio Estado. As normas constitucionais elaboradas pelo Estado para a organização da sociedade têm como alguns de seus fundamentos a cidadania e a dignidade da pessoa humana. A consolidação de tais direitos eleva a condição do cidadão que vive em uma sociedade e zela pelo respeito mútuo. É de grande importância o reconhecimento, pelos cidadãos de seus direitos visto que desta maneira eles podem lutar por melhorias na qualidade de vida.

Ao exercer o papel de cidadão na sociedade, o sujeito visa participar da efetivação dos direitos que o tutelam e da afirmação dos Direitos Humanos e Fundamentais. Desta forma a educação passa a ter um papel essencial no conhecimento e construção de tais Direitos.

Assim, se o conhecimento dos Direitos Humanos deve ser divulgado na sociedade, tanto mais se deve exigí-lo quando se trata de estudantes do ensino superior pois estes, em face de sua posição privilegiada na sociedade brasileira, devem conhecer a fundo seus direitos e buscar seu reconhecimento na sociedade. Tratar da questão dos Direitos Humanos significa não apenas defender os direitos próprios, é também buscar a defesa dos direitos que envolvem a sociedade como um todo.

Certos desse propósito a IES, atendendo ao chamado de sua vocação institucional expressa na sua missão institucional, a Educação para os Direitos Humanos será ofertada como prevê os termos legais, conforme dispõe as Diretrizes Nacionais em Direitos Humanos CNE/CP No. 08 de 06/03/2012, em formato de uma disciplina “Educação e Direitos Humanos” em todas as matrizes curriculares dos cursos.

Ademais, a IES já vem desde 2017, trabalhará com a Temática das Relações étnico-raciais e indígenas no formato dos projetos transversais, fato que reafirma o compromisso institucional da IES com o desenvolvimento de competências atitudinais em

nossos alunos como nosso contributo para a formação de uma sociedade mais justa, igualitária e tolerante para com as diferenças.

### **1.6.6 Metodologia da Articulação do Ensino, Pesquisa e Extensão**

SEGUEM ORIENTAÇÕES E ESTRATÉGIAS PARA O PAPEERI-PROGRAMA DE ARTICULAÇÃO PESQUISA, ENSINO, EXTENSÃO E RESPONSABILIDADE SOCIAL INSTITUCIONAL, abaixo relacionadas:

MARCO LEGAL, METAS E ORIENTAÇÕES PARA CUMPRIMENTO:

Artigo 3º. da Resolução N 7/2018: “A Extensão na Educação Superior Brasileira é a atividade que se integra à matriz curricular e à organização da pesquisa, constituindo-se em processo interdisciplinar, político educacional, cultural, científico, tecnológico, que promove a interação transformadora entre as instituições de ensino superior e os outros setores da sociedade, por meio da produção e da aplicação do conhecimento, em articulação permanente com o ensino e a pesquisa”.

Art. 4º As atividades de extensão devem compor, no mínimo, 10% (dez por cento) do total da carga horária curricular estudantil dos cursos de graduação, as quais deverão fazer parte da matriz curricular dos cursos;

MET 01-Conforme o estabelecido nos Artigos acima, devem ser inseridas nas matrizes dos cursos 10% do total da carga horária de cada disciplina para desenvolvimento de atividades do Projeto PAPEERI;

Art. 5º Estruturam a concepção e a prática das Diretrizes da Extensão na Educação Superior:

IV - A articulação entre ensino/extensão/pesquisa, ancorada em processo pedagógico único, interdisciplinar, político educacional, cultural, científico e tecnológico.

Art. 6º Estruturam a concepção e a prática das Diretrizes da Extensão na Educação Superior:

I - A contribuição na formação integral do estudante, estimulando sua formação como cidadão crítico e responsável;

III - A promoção de iniciativas que expressem o compromisso social das instituições de ensino superior com todas as áreas, em especial, as de comunicação, cultura, direitos humanos e justiça, educação, meio ambiente, saúde, tecnologia e produção, e trabalho, em consonância com as políticas ligadas às diretrizes para a educação ambiental, educação étnico-racial, direitos humanos e educação indígena;

IV - A promoção da reflexão ética quanto à dimensão social do ensino e da pesquisa;

V - O incentivo à atuação da comunidade acadêmica e técnica na contribuição ao enfrentamento das questões da sociedade brasileira, inclusive por meio do desenvolvimento econômico, social e cultural;

Art. 8º As atividades extensionistas, segundo sua caracterização nos projetos políticos pedagógicos dos cursos, se inserem nas seguintes modalidades:

I - Programas;

II - Projetos;

III - Cursos e oficinas;

IV - Eventos;

V - Prestação de serviços

META 02-A Extensão da IES deve ser caracterizada por:

I-PROGRAMAS: a IES possui o PAPEERI;

II-PROJETOS: os cursos desenvolvem projetos interdisciplinares, (ENVOLVENDO TODAS AS DISCIPLINAS DO PERÍODO) e multiprofissionais (COM PARTICIPAÇÃO DE OUTROS CURSOS/ÁREAS);

III-CURSOS E OFICINA: devem ser planejados e ministrados, na comunidade, por discentes acompanhados por docentes;

IV-EVENTOS: que devem ser planejados e realizados, na comunidade, por discentes acompanhados por docentes;

V-PRESTAÇÃO DE SERVIÇOS: constituem as atividades desenvolvidas nos projetos dos cursos beneficiando a comunidade assistida.

Art. 11 A autoavaliação da extensão, prevista no artigo anterior, deve incluir:

I - A identificação da pertinência da utilização das atividades de extensão na creditação curricular;

II - A contribuição das atividades de extensão para o cumprimento dos objetivos do Plano de Desenvolvimento Institucional e dos Projetos Pedagógico dos Cursos;

III - A demonstração dos resultados alcançados em relação ao público participante.

Parágrafo Único. Compete às instituições explicitar os instrumentos e indicadores que serão utilizados na autoavaliação continuada da extensão.

META 03-A autoavaliação da IES será realizada através da Comissão Própria de Avaliação-CPA, com os objetivos

a) Melhoria contínua

b) Identificação do cumprimento das diretrizes junto ao discente.

Art. 12 Art. 12 A avaliação externa in loco institucional e de cursos, de responsabilidade do Instituto Anísio Teixeira (INEP), autarquia vinculada ao Ministério da Educação (MEC) deve considerar para efeito de autorização, reconhecimento e renovação

de reconhecimento de cursos, bem como para o credenciamento e credenciamento das instituições de ensino superior, de acordo com o Sistema Nacional de Avaliação (SINAES), os seguintes fatores, entre outros que lhe couber:

I - A previsão institucional e o cumprimento de, no mínimo, 10% (dez por cento) do total da carga horária curricular estudantil dos cursos de graduação para as atividades de extensão tipificadas no Art. 8º desta Resolução, as quais deverão fazer parte da matriz curricular dos cursos;

II - A articulação entre as atividades de extensão e as atividades de ensino e pesquisa realizadas nas instituições de ensino superior;

Parágrafo único. Aos estudantes, deverá ser permitido participar de quaisquer atividades de extensão, mantidas pelas instituições de ensino superior, respeitados os eventuais pré-requisitos especificados nas normas pertinentes.

Art. 13 Para efeito do cumprimento do disposto no Plano Nacional de Educação (PNE), as instituições devem incluir em seu Plano de Desenvolvimento Institucional (PDI), os seguintes termos, entre outros:

I - A concepção de extensão, que se ajuste aos princípios estabelecidos na presente Resolução, a ser aplicado na formulação dos projetos pedagógicos dos cursos superiores, quando necessários;

II - O planejamento e as atividades institucionais de extensão;

III - A forma de registro a ser aplicado nas instituições de ensino superior, descrevendo as modalidades de atividades de extensão que serão desenvolvidas;

IV - As estratégias de creditação curricular e de participação dos estudantes nas atividades de extensão;

V - A política de implantação do processo auto avaliativo da extensão, as estratégias e os indicadores que serão utilizados para o cumprimento das disposições constantes no art. 4º desta Resolução;

VI - A previsão as estratégias de financiamento das atividades de extensão.

#### META 04-METODOLOGIA DO PAPEERI

Os projetos do PAPEERI devem ter duração de um ano (1º. E 2º. Semestre de cada ano):

Atividade do projeto durante o 1º. Semestre:

#### I-CONTEXTUALIZAÇÃO DA COMUNIDADE

Perfil étnico racial na comunidade.

Perfil de educação ambiental na comunidade.

Direitos humanos e educação indígena (quando for o caso).

#### II-LEVANTAMENTO DAS NECESSIDADE DA COMUNIDADE

Com base em questionário previamente elaborado pelos cursos do envolvidos no projeto.

Atividade interdisciplinar com base em PESQUISA BIBLIOGRÁFICA relacionando os conteúdos das disciplinas a serem trabalhados no projeto e contemplando os eixos ÉTNICO RACIAL, EDUCAÇÃO AMBIENTAL E DIREITOS HUMANOS.

III-CONTIBUIÇÃO INTERDISCIPLINAR, na qual cada disciplina deve apresentar o conteúdo da ementa a ser trabalhado no projeto;

Cada disciplina tem que propor 1 objetivo específico para contribuir com o projeto E relacionar com os resultados a serem alcançados para atender ao objetivo proposto;

Atividade do projeto durante o 2º. Semestre:

I-INTERVENÇÃO NA COMUNIDADE PELOS CURSOS ENVOLVIDOS NO PROJETO, RELACIONANDO TEORIA E REALIDADE.

-Responsável: colegiado dos cursos e coordenadores.

-Submissão do projeto e aprovação do Comitê de Ética.

II-INTERVENÇÃO

Aplicar a proposta do projeto na comunidade.

Responsáveis: Alunos e docentes (tutor).

III-PRODUTO FINAL DO PROJETO: ARTIGO

Deve ser elaborado pelos docentes tutores e mais os das outras disciplinas do período.

Apresentação dos resultados das atividades, explicitando os benefícios na comunidade e o sentimento do discente como agente transformador da teoria e da realidade no Seminário de Extensão e Iniciação Científica da IES.

Será organizada uma coletânea de todos os artigos do PAPEERI e publicados em e-book.

Art. 14 Os Projetos Políticos Pedagógicos (PPPs) dos cursos de graduação devem ressaltar o valor das atividades de extensão, caracterizando-as adequadamente quanto à participação dos estudantes, permitindo-lhes, dessa forma, a obtenção de créditos curriculares ou carga horária equivalente após a devida avaliação.

META 05-As atividades de Extensão nos projetos devem ser informadas ao discente (NOTA E CARGA HORÁRIA) no início do período.

Art. 15 As atividades de extensão devem ter sua proposta, desenvolvimento e conclusão, devidamente registrados, documentados e analisados, de forma que seja possível organizar os planos de trabalho, as metodologias, os instrumentos e os conhecimentos gerados.

Parágrafo único. As atividades de extensão devem ser sistematizadas e acompanhadas, com o adequado assentamento, além de registradas, fomentadas e avaliadas por instâncias administrativas institucionais, devidamente estabelecidas, em regimento próprio.

META 06-Deve constar no Regimento Interno da IES, a obrigatoriedade de registro no histórico do discente (NOTA E CARGA HORÁRIA).

Art. 17 As atividades de extensão podem ser realizadas com parceria entre instituições de ensino superior, de modo que estimule a mobilidade interinstitucional de estudantes e docentes.

META 07-Os cursos podem fazer parcerias com outras IES e empresas para desenvolvimento das atividades de Extensão.

### **1.6.7 Metodologia de Avaliação do ensino Aprendizagem**

As avaliações são consideradas nesse documento a partir de três dimensões: diagnósticas; formativas e somativas. Essas dimensões se apresentam articuladas em torno de obter, ao fim e ao cabo, um perfil do desempenho acadêmico, que não se restringe unicamente a obtenção de notas. O que se espera é que por meio delas, possamos encontrar uma maneira de monitorar e impulsionar o desempenho dos nossos acadêmicos, com vista ao alcance pleno do perfil do egresso. Neste sentido no Projeto Pedagógico assim estão metodologicamente assim designadas:

- ✓ **As diagnósticas:** as avaliações diagnósticas constituem mais do que instrumentos avaliativos, elas formam uma dimensão da avaliação, adentrando inclusive nos instrumentos das avaliações formativas e somativas, podendo também se constituir como instrumento específico que pode ser aplicado com esse propósito. E quanto ao instrumento avaliativo diagnóstico específico, no primeiro contato com a disciplina, os discentes terão a oportunidade de realização de uma avaliação diagnóstica que servirá como subsídio para as abordagens das introduções teóricas das aulas. Ainda, quanto à dimensão da avaliação diagnóstica nos instrumentos das avaliações formativas e somativas, essa subsistirá na ponderação dos resultados de desempenhos dos discentes nos referidos instrumentos para a correção de rumos e aperfeiçoamento do curso. Será realizada no início de cada disciplina uma avaliação diagnóstica com cinco questões sem atribuição de nota.
- ✓ **As formativas:** serão realizadas após as aulas em cada unidade da disciplina, quando os discentes responderão a questionário contendo

itens de múltipla escolha sobre os conteúdos estudados na respectiva unidade e em abordagem interdisciplinar. Bem como, serão realizadas pela elaboração de produtos dos estudos autoinstrucionais dirigidos que serão apresentados pelos discentes ao final de cada unidade didática e corrigidos pelo professor da disciplina.

- ✓ **As somativas:** serão realizadas ao final da disciplina considerando os conteúdos específicos desenvolvidos no percurso dela.

A nota atribuída ao aluno ao final de cada disciplina será assim composta:

- ✓ **Formativa:** somatória de até oito pontos atribuídos aos exercícios realizadas ao final das unidades referentes as disciplinas específicas. Serão realizados para cada disciplina quatro exercícios no valor de até dois pontos. Compõe ainda, a nota dos exercícios o produto final apresentado nos estudos interdisciplinares previstos para cada núcleo de estudo.
- ✓ **Somativa:** Avaliação Institucional presencial de até dez pontos atribuídos referentes aos conteúdo específicos desenvolvidos no conjunto das unidades de uma disciplina.

Para ser aprovado o aluno deverá obter cinco pontos de média, observando a seguinte norma:



Caso o aluno não obtenha média 5,0, estando em patamar de Média Final igual ou superior a 4,0, este poderá realizar o Exame Final Presencial.

Exame Final (EF): os discentes aptos à realização do EF, conforme calendário acadêmico, realizarão uma avaliação somativa individual composta por 10 questões de

múltipla escolha com 5 alternativas cada, sendo apenas 1 correta, e com valor de 1 ponto cada. A média final ser composta na seguinte razão:  $Média\ Final = (Média + EFP) \div 2$

Assim, somam-se a média obtida anteriormente à nota do Exame Final Presencial e divide-se por 2 para obter a média final. Os discentes que obtiverem nessa média aritmética nota igual ou superior a 5,0 serão considerados aprovados (se preenchidas as demais condições). Os acadêmicos que obtiverem nessa média aritmética nota inferior a 5,0 serão considerados reprovados.

A 2ª Chamada será realizada da seguinte maneira: as provas de 2ª chamada seguirão os mesmos formatos e valores das avaliações de 1ª chamada e deverão ser realizadas conforme calendário institucional e mediante prévio requerimento na forma dos regulamentos internos da IES. Não haverá 2ª chamada de Exame Final Presencial.

## **1.7 Estágio curricular supervisionado**

Não se aplica.

## **1.10 Atividades complementares**

### **1.10.1 Carga Horária das Atividades Complementares do Curso**

O estudante deve apresentar 100 horas de atividades complementares como requisito para a conclusão do curso de graduação. As atividades complementares são componentes curricular obrigatório e terão por objetivo propiciar ao aluno a oportunidade de realizar, em prolongamento ao Currículo Pleno, uma trajetória diversificada, autônoma e particular, com conteúdo extracurricular que lhe permitam enriquecer o conhecimento propiciado pelo Curso. Elas serão sempre ajustadas entre o corpo discente e a Coordenação do Curso, a qual tornará público às modalidades admitidas, de sorte a permitir a sua livre escolha pelo aluno.

As atividades complementares devem se converter em oportunidades de atualização e de enriquecimento complementando o perfil do formando, possibilitando o reconhecimento, por avaliação de habilidades, conhecimento e competência do aluno, inclusive adquirida fora do ambiente acadêmico, incluindo a prática de estudos e atividades independentes, transversais, opcionais, de interdisciplinaridade, especialmente nas relações com o mercado de trabalho e com as ações de extensão junto à comunidade.

### 1.10.2 Forma de Aproveitamento das Atividades Complementares

A realização de atividades complementares, vem se tornado cada vez mais comum entre os estudantes de graduação, por permitir o desenvolvimento de habilidade específicas, em muitos casos não trabalhadas em sala de aula e que não pelo mercado de trabalho, em recintos escolares que são exigidas pelo mercado de trabalho, tais como comunicação, criatividade, pro atividade, trabalho em equipe etc. Dentre essas atividades, as semanas acadêmicas possibilitam o crescimento profissional e pessoal de todas as partes envolvidas, desde a idealização até a sua concretização.

Atividade	Documento Requerido	Certificação Mínima	Certificação Máxima	Total Acumulado
Palestras relacionadas ao Curso	Certificado de participação	2h	20h	40h
Certificado de participação	Certificado de participação	2h	20h	40h
Minicursos online ou presenciais relacionados ao curso	Certificado de participação	2h	20h	40h
Monitoria em disciplina do Curso	Certificado de participação	2h	60h	60h
Participação em Pesquisas Institucionais	Declaração ou certificado de participação	2h	80h	80h
Atividades práticas relacionadas ao Curso	Declaração ou certificado de participação	2h	20h	40h
Artigos relacionados ao curso publicados em revistas acadêmicas indexadas ou como capítulos de livros	Artigo ou o capítulo publicado	10h	40h	40h
Apresentação em Eventos Científicos de Trabalhos	Certificado de participação	2h	30h	30h

relacionados ao Curso				
Membro de Diretoria de Associações Estudantis, Culturais e Esportivas (Associação atlética, Centro Acadêmico, Diretório Acadêmico, Comissão de formatura)	Declaração, contendo o tipo de atividade e a carga horária desenvolvida, expedida, Instituição e ou Organização.	4h	4h	8h
Participação em Atividades Socioculturais, Artísticas e Esportivas (coral, música dança, bandas, vídeos, cinema, fotografia, cineclubes, teatro, campeonatos esportivos etc. (não curriculares)).	Declaração, contendo o tipo de atividade e a carga horária desenvolvida, expedida, Instituição e ou Organização.	2h	8h	8h
Participação em Projetos Sociais, trabalho voluntário em entidades vinculadas a compromissos sóciopolíticos (OSIPS, ONGS, Projetos comunitários, Creches, Asilos etc).	Declaração, contendo o tipo de atividade e a carga horária desenvolvida, expedida, Instituição e ou Organização.	2h	12h	12h
Realização de Estágios não computados na carga horária relativa ao Estágio Curricular Supervisionado nem nas Atividades Práticas vinculadas às disciplinas da matriz curricular do PPC.	Declaração da realização ou termo de compromisso ou contrato	20h	100h	60h
Atividades realizadas como Agente Cívico.	Certificado de participação	30h	30h	30h
Disciplinas optativas e		40h	80h	80h

Estudos Dirigidos que constam nos Planos de Ensino realizadas de forma complementar.	Aprovação na disciplina			
Concursos de Monografias com trabalhos sobre temas da área de cada curso orientados por professores do curso.	Monografia elaborada e aprovada	4h	12h	12h
Cursos ou atividades de extensão.	Certificado de participação	2h	20h	40h
Seminários, Semana Acadêmica e Congressos.	Certificado de participação	2h	20h	40h
Realização de Estágios não computados na carga horária relativa ao Estágio Curricular Supervisionado nem nas Atividades Práticas vinculadas às disciplinas da matriz curricular do PPC.	Certificado de participação	20H	100H	60H
Outras atividades previamente autorizadas pelo Colegiado do Curso como AC. Comprovante determinado pelo Colegiado do Curso. Cursos on-line.	Certificado de participação	2	20	40

Outras atividades previamente autorizadas pelo Colegiado do Curso como AC. Comprovante determinado pelo Colegiado do Curso. Cursos on-line limitados a 40 h.

### **1.10.3 Aderência das Atividades Complementares à Formação Geral e Específica do Discente**

O Mundo no seu atual estágio de desenvolvimento nunca experimentou mudanças de maneira tão aceleradas, e de tanto impacto na vida das pessoas e das organizações. Novas abordagens técnicas, mídias e inovadoras formas de comunicação forçam o espírito humano a repensar suas práticas enquanto indivíduos membros da sociedade e como partícipes do mundo do trabalho. Nesta perspectiva, assim como mudam as relações humanas, se alteram também as relações organizacionais, tornando o mercado de trabalho um espaço muito mais dinâmico e flexível. O que outrora era mais duradouro, e podia se dá a partir de modelos fixos de formação, está sendo substituído por formas mais flexíveis de caráter interdisciplinar e transversal.

Assim, embora as unidades curriculares de um curso ofereçam as bases teóricas e conceituais de uma formação e habilitem para o exercício da profissão, as atividades complementares ocupam uma significativa importância na direção de favorecer também a construção de itinerários próprios de formação que atendam os interesses, às necessidades e às vocações inerentes a cada aluno. Elas permitem a diversificação e ampliação do currículo formal por meio de experiências integradoras no âmbito da pesquisa, da extensão e formação cultural. Desse modo, considerando as habilidades previstas ao perfil do egresso dispostas no dispositivo legal das Diretrizes Curriculares, é fundamental ofertar este espaço ampliado de formação para além da sala de aula. Os projetos pedagógicos dos Cursos de Graduação contemplarão atividades complementares criando diversos mecanismos de aproveitamento de conhecimentos, adquiridos pelo estudante, mediante estudos e práticas independentes, presenciais e/ou a distância, a saber: monitorias e estágios; programas de iniciação científica; programas de extensão; estudos complementares e cursos realizados em outras áreas afins. A instituição fornecerá um conjunto significativo de oportunidades formativas, que ajude no conjunto do currículo a fortalecer o objetivo do curso e as competências e habilidades também previstas nas Diretrizes Curriculares, às quais estão detalhadas no Projeto Político Pedagógico do Curso. Trata-se, assim, de um esforço para oferecer as condições mais favoráveis para o desenvolvimento de competências, quer sejam aquelas necessárias hoje quer sejam aquelas que nasceram no futuro próximo, o domínio destas no contexto da trabalhabilidade futura.

#### **1.10.4 Mecanismos Inovadores na Regulação, Gestão e Aproveitamento das Atividades Complementares.**

As Atividades Complementares se constituem em parte integrante o currículo dos cursos de Graduação da Instituição, e devem ser desenvolvidas dentro do prazo de conclusão do curso, conforme definido em seu Projeto Pedagógico carga horária e ao longo dos semestres letivos, cabendo ao aluno participar de Atividades Complementares que privilegiem a construção de comportamentos sociais, humanos, culturais e profissionais.

Ressaltamos que estas poderão ser desenvolvidas na própria Instituição ou em organizações públicas e privadas, que propiciem a complementação da formação do aluno, assegurando a diversidade de enfoque e de espaços formativos para os alunos, quando ofertadas pela Instituição, devem ser ofertadas de modo a não comprometer a carga horária das atividades acadêmicas curriculares, não sendo, portanto, justificativa para faltas em outras disciplinas/componentes curriculares. Neste sentido, para melhor organização delas, o Coordenador de Curso, o Colegiado de Curso e o Núcleo docente estruturante, possuem papel fundamental na identificação daquelas atividades promovidas pela instituição que contribuirão para o fortalecimento do perfil do egresso do curso.

Neste sentido, para melhor organização delas, o Coordenador de Curso, o Colegiado de Curso e o Núcleo docente estruturante, possuem papel fundamental na identificação daquelas atividades promovidas pela instituição que contribuirão para o fortalecimento do perfil do egresso do curso.

Ao Coordenador do Curso compete:

I. coordenar a oferta e a divulgação das atividades complementares no âmbito de seu curso;

I. avaliar e realizar o registro de horas complementares dos alunos no âmbito do seu curso validando as mesmas;

II. supervisionar o desenvolvimento das atividades complementares quando organizadas pelo seu curso;

III. definir, ouvido o Colegiado de Curso, as atividades complementares que poderão ser ofertadas em calendário acadêmico do respectivo ano letivo.

IV. encaminhar à Secretaria Acadêmica – SECAD, o resultado da avaliação das Atividades Complementares, quando for o caso;

V. informar sobre o Regulamento e as atividades oferecidas dentro ou fora da Instituição que propiciem pontuações para atividades Complementares;

VII. participar das reuniões necessárias para a operacionalização das ações referentes às Atividades Complementares.

Na avaliação das Atividades Complementares, desenvolvidas pelos alunos, serão considerados:

A compatibilidade e a relevância das atividades desenvolvidas, de acordo com o Regulamento, e os objetivos do curso em que o aluno estiver matriculado;

O total de horas dedicadas à atividade. As Atividades Complementares deverão possuir um importante portfólio de habilidades e competências que serão conquistadas pelos alunos do Curso de Graduação em consonância com as Diretrizes Curriculares no que compete ao perfil do egresso a ser construído.

#### **1.10.5 Regulamento das Atividades Complementares**

Segue anexado.

#### **1.11 Trabalhos de Conclusão de Curso (TCC)**

Não se aplica.

#### **1.12 Apoio ao Discente**

##### **POLÍTICA**

A Política de atendimento aos estudantes consiste no suporte acadêmico que a IES oferece por meio de uma gama de serviços como: acolhimento ao ingressante; atendimento extraclasse; nivelamento; monitoria; estímulo à representatividade discente; diretório acadêmico; ouvidoria; portal acadêmico; formação de escola de líderes; formação de empreendedores; apoio psicopedagógico e de acessibilidade; acompanhamento de egressos; internacionalização; e apoio financeiro. Todos os serviços ofertados pelo Programa de Apoio ao Discente, serão disponibilizados aos alunos da modalidade presencial e na modalidade à distância. Para tanto far-se-á uso das tecnologias da informação e da comunicação disponíveis e do Ambiente Virtual de Aprendizagem.

E por meio do atendimento proporcionado aos discentes pelos núcleos: NAPA- Núcleo de apoio psicopedagógico e de acessibilidade responsável pelo atendimento de demandas espontâneas e dirigidas de alunos com dificuldade de aprendizagem, relacionamento ou psicológica na qual o NAPA atende, orienta e acompanha, e ainda promove palestras sobre temáticas ligadas a questões como: suicídio, drogadição, respeito à diversidade, gênero

entre outros, e do NADI- Núcleo de atendimento ao discente responsável por captação de vagas de emprego e estágio não obrigatório, bem como pela promoção de palestras de formação para o mercado de trabalho, e ainda, por ações de reversão, no caso de alunos que eventualmente tenham intenção de desistir dos estudos.

## PROGRAMA

A política de atendimento aos estudantes se dá por meio dos programas (regulamento em anexo):

PAD – Programa de Apoio ao Discente,

PROCESSO – Programa de Acessibilidade e Inclusão Social

### AÇÕES:

Tais programas ofertam melhores condições de continuidade acadêmica aos alunos de nossa instituição, a saber:

Programas de Bolsas e Financiamento Estudantil (NADI)

Serão concedidas bolsas de estudos aos alunos que desenvolverem projetos de iniciação científica/pesquisa/extensão, sob a orientação docente. Atualmente, a IES disponibiliza bolsas na forma de desconto nas mensalidades.

a. Bolsa Desconto de Iniciação Científica: A IES, por meio do Programa Institucional de Bolsa de Iniciação Científica –oferece bolsas de iniciação científica, como forma de estimular e apoiar a participação dos estudantes nos projetos de pesquisa desenvolvidos pela Instituição. É um instrumento que proporciona a melhor forma de trabalho com o aluno, incentivando-o a novas iniciativas e valorizando o seu espírito de empreendimento, de curiosidade, de interesse e gosto pela investigação.

b. Política de desconto: A IES mantém uma política de desconto de 10% para o vencimento e 10% para convênios. E para os colaboradores há um desconto de 50%. Convênios Empresa por Contratos.

Financiamento Estudantil:

Programas Governo Federal: FIES E PROUNI;

Programa Municipal: Bolsa Universidade

Participação nos Programas: Quero Bolsa e Educa mais Brasil.

### 5.1 Acolhimento ao Ingressante

Para a chegada dos novos alunos, propomos ações de acolhida aos calouros, que vão desde as visitas guiadas às instalações da IES, palestras de esclarecimento sobre a vida acadêmica e serviços da IES, minicursos para orientação aos estudos, distribuição do manual do aluno e programa de nivelamento e atendimento psicopedagógico.

### **1.12.1 Acolhimento ao Ingressante**

Para a chegada dos novos alunos, propomos ações de acolhida aos calouros, que vão desde as visitas guiadas às instalações da IES, palestras de esclarecimento sobre a vida acadêmica e serviços da IES, minicursos para orientação aos estudos, distribuição do manual do aluno e programa de nivelamento e atendimento psicopedagógico.

### **1.12.2 Controle de Evasão**

O NADI - Núcleo de Apoio ao discente é o setor responsável por captação de vagas de emprego e estágio não obrigatório, bem como pela promoção de palestras de formação para o mercado de trabalho, e ainda, por ações de reversão, no caso de alunos que eventualmente tenham intenção de desistir dos estudos, como forma de controlar a evasão. O Regulamento do Núcleo de Apoio Pedagógico e Acessibilidade se encontra apensado a este documento.

As coordenações de curso também fazem acompanhamento da evasão e encaminham alunos para o NADI quando levantadas questões como necessidade de apoio financeiro ou de falta de adaptação ao curso para que o discente seja encaminhado para vagas de emprego ou estágio, setor de bolsa, ou para teste vocacional possibilitando a transferência interna para outro curso, e ainda, se tratando de alguma questão como conflitos interpessoais com colegas de classe ou docente a intervenção é feita via NAPA- Núcleo de Apoio Psicopedagógico.

### **1.12.3 Acessibilidade Metodológica e Instrumental**

Outro aspecto relevante no campo metodológico está a acessibilidade pedagógica e atitudinal, acerca desta questão vale a pena destacar é o da Acessibilidade. O aumento crescente de estudantes com necessidades educativas especiais e de atendimento pedagógico diferenciado, tem demandado das instituições de ensino superior a implantação e a consolidação de políticas de inclusão e de acessibilidade, que estão para além de garantir o acesso as instalações físicas das IES, mas que sejam ofertadas todo um conjunto de ações que garantam que estes alunos estejam inclusos em condições excelentes de aprendizagem e desenvolvimento.

Neste sentido, o conceito de acessibilidade exige a formulação de políticas institucionais, das quais emergem ações articuladas no âmbito pedagógico e da gestão. Sendo assim a acessibilidade e a inclusão passam a ser integrante de outro conceito fundamental que é o da Responsabilidade Social, conforme preconiza o documento REFERENCIAIS DE ACESSIBILIDADE NA EDUCAÇÃO SUPERIOR E A AVALIAÇÃO IN LOCO DO SISTEMA NACIONAL DE AVALIAÇÃO DA EDUCAÇÃO SUPERIOR (SINAES), publicado em 2013. Como indicado neste documento especificamente a responsabilidade social ultrapassa a perspectiva do compromisso para se tornar um dever constituindo a essência de ser das instituições de ensino superior.

Citando a Lei do SINAES, a finalidade de uma instituição de educação superior deve ser a de promover:

[...] a melhoria da qualidade da educação superior, a orientação da expansão da sua oferta, o aumento permanente da sua eficácia institucional e efetividade acadêmica e social e, especialmente, a promoção do aprofundamento dos compromissos e responsabilidades sociais das instituições de educação superior, por meio da valorização de sua missão pública, da promoção dos valores democráticos, do respeito à diferença e à diversidade, da afirmação da autonomia e da identidade institucional. (Lei nº 10.861/04 – SINAES).

É neste sentido que a IES, concebeu o seu Programa Institucional de Acessibilidade e Inclusão, observando Decreto nº 5.296/2004, onde as Barreiras de Acessibilidade no campo das edificações, na dimensão urbanística, de transportes, de comunicação e de informações devem ser retiradas e ainda no campo da acessibilidade atitudinal/pedagógica para onde devem convergir todos os esforços para garantir acesso ao currículo onde haja:

Adequação nos materiais didáticos e pedagógicos;

Adequação nos mobiliários e equipamentos;

Adequação de objetivos;

Adequação de conteúdo;

Adequação de métodos e didática;

Adequação nas avaliações;

Adequação de tempo.

Estas adequações, por sua vez encontram respaldo legal principalmente no Decreto nº 3.298/1999, o qual afirma que as instituições de ensino superior deverão oferecer adaptações de provas e os apoios necessários, previamente solicitados pelo aluno portador de deficiência, inclusive tempo adicional para realização das provas, conforme as características da deficiência. E no conceito de acessibilidade como a condição para utilização, com segurança e autonomia, total ou assistida, dos espaços mobiliários e equipamentos urbanos, das edificações, dos serviços de transporte e dos dispositivos,

sistemas e meios de comunicação e informação, por pessoa portadora de deficiência ou com mobilidade reduzida presente no Decreto nº 5.296/2004.

Para a IES, a acessibilidade pedagógica entende que a comunidade acadêmica deve desenvolver medidas pedagógicas diferenciadas, compreendendo que as necessidades educacionais são específicas, podendo ser permanentes ou temporárias, a ser consideradas as seguintes características dos/as alunos/as com:

Altas habilidades e superdotação;

Deficientes físicos, intelectuais, sensoriais e múltiplos;

Transtornos mentais, distúrbios de humor e outras situações classificadas pelo CID ou DSMV-TR;

Transtornos globais;

Alterações orgânicas como insuficiências.

Neste sentido, nosso programa defende acessibilidade integral enquanto prática institucional entendendo como um dos fundamentos das práticas pedagógicas e de gestão no ensino superior, considerando,

Mapeamento das necessidades dos estudantes: preenchimento de ficha cadastral; registro de observação em sala de aula; registro de impressões dos professores; registro das impressões dos próprios acadêmicos; mapeamento de estudos e rotina realizados;

Orientação pedagógica aos coordenadores de cursos e professores;

Encaminhamento/solicitação de adequações didático-pedagógicas;

Encaminhamento de adequações de materiais didáticos;

Promoção de cursos, palestras e eventos de capacitação de funcionários e docentes;

Trabalho colaborativo com outros profissionais por meio de convênio com entidades e/ou associações que possam contribuir com o desenvolvimento de práticas de acessibilidade;

Os estudantes e funcionários surdos são acompanhados por profissional intérprete de LIBRAS;

Empréstimos de materiais para estudantes e servidores: notebooks, gravadores, lupas e ampliadores eletrônicos, bengala;

Formação em Libras para funcionários, alunos e professores.

#### **1.12.4 Intermediação e Acompanhamento do Estágio Não Obrigatório**

O NADI- é o setor responsável pela intermediação e acompanhamento do estágio não obrigatório para os alunos dos cursos da IES. O NADI faz a captação das vagas,

prepara os alunos para o processo seletivo e acompanha estatisticamente os alunos com estágio não obrigatório.

#### **1.12.5 Apoio psicopedagógico e de acessibilidade- NAPA**

O apoio psicopedagógico na IES dar-se-á por meio de uma estrutura pedagógico-administrativa denominada Núcleo e Apoio Psicopedagógico e Acessibilidade. Neste espaço a partir da intersecção da pedagogia com outras áreas de conhecimento, a IES realiza ações de prevenção e de apoio aos alunos com problemas, distúrbios, dificuldades de aprendizagem e ainda aqueles com necessidades educativas especiais específicas de natureza permanente.

O NAPA tem como objetivo geral de promover, por meio do atendimento psicopedagógico e social, a saúde dos relacionamentos interpessoais e institucionais, contribuindo para o processo de aprendizagem e inclusão do aluno para seu pleno desenvolvimento. O Regulamento do Núcleo de Apoio Pedagógico e Acessibilidade se encontra apensado a este.

#### **1.12.6 Nivelamento**

Com o objetivo de recuperar as deficiências de formação dos ingressantes da IES oferece aos seus alunos cursos de nivelamento. Considerando a importância do uso correto da língua portuguesa e dos fundamentos de matemática são ministrados cursos de gramática e redação e também matemática básica. Estes cursos visam suprir as deficiências básicas dos alunos que não conseguem acompanhar adequadamente o aprendizado. Dessa maneira, acredita-se estar atendendo os alunos que estavam temporariamente afastados da vida escolar e aqueles que necessitam de reforço das bases de ensino médio. As aulas são realizadas aos sábados, transmitidas via web no ambiente virtual de aprendizagem, nas áreas de Português, Matemática e Informática, sem nenhum custo adicional aos alunos.

#### **1.12.7 Representatividade Discente e Diretório Acadêmico**

A IES compreende que a representatividade discente é um dos pilares do funcionamento de uma gestão democrática, neste sentido estimulamos a organização dos alunos valorizando a participação dos mesmos a partir do Colegiado Discente, formado pelo

conjunto de representantes discentes escolhidos de maneira livre por seus pares. Este Colegiado possui um calendário de reuniões semestrais, além disso, os representantes discentes possuem assento no Colegiado de Curso com direito a voz e voto.

A IES oferece infraestrutura para o funcionamento de seu Diretório Acadêmico e incentiva a organização estudantil, conforme prevê o seu Regimento Interno.

### **1.12.8 Internacionalização e Mobilidade Acadêmica**

A IES mantém convênio com instituições de ensino estrangeiras a fim de disponibilizar o intercâmbio e a troca de experiências entre diferentes culturas, bem como a oferta de disciplinas em língua estrangeira.

### **1.12.9 Ações Inovadoras**

#### **1.12.9.1 Projeto de Formação de Líderes e Formação de Empreendedores**

Escola de Líderes: Oficinas de formação ofertadas gratuitamente e vinculadas à extensão para a formação de lideranças em especial para a qualificação da representatividade discente.

Formação de Empreendedores: Oficinas de formação ofertadas gratuitamente e vinculadas à extensão para a formação de empreendedores em especial para a qualificação da representatividade discente.

#### **1.12.9.2 Conecta Mundo**

Programa multimídia, com a gravação de vídeos para as redes sociais com a intenção de demonstrar a comunidade externa o trabalho pedagógico realizado nas salas de aulas e demais espaços institucionais, valorizando boas práticas pedagógicas, atuando como ação de estímulo a adoção de práticas inovadoras e articuladoras entre teoria e prática, ressaltando as ações de extensão, pesquisa e inovação no âmbito da IES. Projeto de fluxo contínuo voltado para os cursos na modalidade presencial e a distância.



Posicione a câmara do seu celular para assistir o vídeo na íntegra.



Aponte a câmara do seu celular para o código QR Code para assistir o vídeo na íntegra.



#Conectafametro #Fametro  
Conecta Mundo Educação Física



Aponte a câmera do seu celular para o código QR Code para assistir o vídeo na íntegra.



ECOTURISMO - UMA OPÇÃO SUSTENTÁVEL | CONECTA MUNDO FAMETRO



Aponte a câmera do seu celular para o código QR Code para assistir o vídeo na íntegra.

### **1.12.9.3 Workshop de Empregabilidade**

A Instituição é rica também em virtude de seus paradoxos, que a fazem ao mesmo tempo criar o espírito de mudança. Por outro lado, pode assumir um papel importante na nova realidade econômica mundial em que empresas de conhecimento se transformam em uma das principais forças do desenvolvimento econômico (DOLABELA, 1999c).

O Programa da Escola de Empreendedor, que tem como objetivo incentivar o empreendedorismo no âmbito do Ensino Superior da IES, o Programa será oferecido a todos os alunos dos cursos de graduação e tecnológicos, beneficiando muitos alunos que têm o interesse em abrir seu próprio negócio.

O Programa visa à educação empreendedora na universidade que surge em um momento muito importante tanto para a empregabilidade quanto para o desenvolvimento do Estado e municípios. As universidades estão diante de um desafio que é a adoção de uma nova postura pedagógica para formar empreendedores. “Esse projeto é grandioso, porque atingirá alunos de todos os cursos de graduação e tecnológicos ofertados pela IES.

A IES, através do ensino do empreendedorismo, busca a geração de riquezas por meio da capacitação dos seus alunos para a aquisição do conhecimento, da comunicação e da criatividade, podendo conscientizar os seus alunos sobre a riqueza na forma de bens e na forma de capital (humano, social, intelectual, monetário, entre outros). Essa construção passa, evidentemente, pelos processos de produção, concentração, distribuição e ampliação dessas capitais (VOLKER, 2001).

O papel da universidade na formação de empreendedores ganha cada vez mais relevância no contexto do ensino formal. É necessário preparar o estudante para participar de um novo mundo do trabalho no qual a capacidade de iniciativa, flexibilidade e adaptação às mudanças são fundamentais para o êxito profissional.

Além disso, o conhecimento produzido na instituição se transforma mais rapidamente em benefício para a sociedade se empreendedores o transformam em serviços e bens disponíveis.

O desafio é inserir o empreendedorismo como conteúdo complementar da maioria dos cursos superiores oferecidos. Diante dele, o Programa da Escola de Empreendedores da IES pretende adotar no ensino superior de modo permanente, o ensino do empreendedorismo em suas práticas pedagógicas.

### **1.12.9.4 Monitoria**

Para o estímulo da atividade acadêmica e docente a IES, oferece o programa de Monitoria, como parte integrante de sua política de Ensino. Após a abertura do edital há uma seleção dos discentes interessados e os selecionados realizam a monitoria semestral tutoriados pelos docentes. O Manual de Monitoria se encontra apensado a este documento.

### **1.13 Gestão do curso e as ações decorrentes dos processos de avaliação interna e externa do curso**

Obedecendo ao que se encontra estabelecido como Diretrizes para os cursos de saúde a partir das recomendações do Conselho Nacional de Saúde, a instituição possui canais direto de comunicação diversos, que proporcionam uma constante participação de diferentes segmentos da sociedade civil e comunidade acadêmica com o Curso. Está comunicação se dá principalmente por meio dos nossos canais institucionais que são abertos e estão à disposição de todos plataforma digital, nesse sentido haverá disposição dos parceiros institucionais um ambiente de troca de experiências por meio de uso de plataformas de comunicação já integradas ao curso.

Ademais os estudantes, por meio de suas representatividades participarão das participar das reuniões do NDE contribuindo para a melhoria do curso a partir da apresentação de suas necessidades acadêmicas, trazendo o ponto de vista estudantil, a fim de integrar melhorias no Projeto Pedagógico do Curso. Já os professores participam, por meio do NDE e do Colegiado de Curso, também na perspectiva de trazer para o Projeto Político Pedagógico processos de aprimoramento, que reverberem em maior qualidade acadêmica as ações do curso.

A Sociedade Civil e as Entidades de Classe também são chamadas a contribuir participando de reuniões com a coordenação do curso a partir das atividades do projeto de integração educação e serviço tento em vista melhorias que impliquem em uma maior adesão da vida acadêmica ao mundo do trabalho. Da mesma forma os movimentos sociais podem participar de reuniões promovidas, com o intuito de divulgar e apresentar a sociedade as estratégias de formação promovidas no interior do curso do mesmo modo os conselhos municipais e estaduais de saúde serão convidados a participar de eventos com a perspectiva intersetorial para que todos os seguimentos envolvidos na oferta e promoção de saúde a comunidade estejam cientes das intensos pedagógicas, formativas do curso.

O Projeto de Avaliação Institucional baseia-se em quatro nortes que serviram para um processo avaliativo na perspectiva de aperfeiçoamento institucional:

a) Conscientização e adesão voluntária - a avaliação deve ser algo conquistado e não imposto, a fim de que tenha legitimidade política, pois a imposição não produz absolutamente nada, ao contrário, faz do ato de avaliar algo punitivo e não construtivo;

b) Avaliação total e coletiva - é preciso que a instituição seja avaliada como um todo e não fragmentada, ou seja, em todos os seus setores e com envolvimento de todos os seus colaboradores;

c) Unificação da linguagem – para que não haja ruídos na comunicação, é preciso que se unifiquem os conceitos, princípios e finalidades do projeto de avaliação institucional;

d) Competência técnico-metodológica – deve-se ter uma base científica que direcione o projeto e que propicie legitimidade aos dados coletados.

Além destes parâmetros, a autoavaliação foi desenvolvida tendo em vista as seguintes características:

Processo democrático – possibilitou aos colaboradores envolvidos conhecer os objetivos, procedimentos e aspectos que serão utilizados;

Contextualizada – norteou a instituição a conhecer a demanda de ensino superior no ambiente social onde está inserida; respeitando as diversidades, a história e a cultura institucional;

Flexível – aberta as discussões e mudanças necessárias durante o processo, sem perder de vista a veracidade de seus objetivos;

Incentivadora – promoveu o envolvimento e a participação de toda a comunidade institucional, afastando a insegurança e a desconfiança. Incentivou, também, a veracidade, o livre arbítrio de opiniões, criando valores de aperfeiçoamento e desenvolvimento constante;

Ética – pautou-se em valores morais e éticos, de acordo com a prática acadêmica e de autoavaliação institucional das comunidades interna e externa à instituição;

Sistemática – o processo avaliativo foi contínuo, regular e sistemático de conhecimento e aprimoramento da realidade educacional avaliada e do próprio processo avaliativo.

Nesta perspectiva, o processo avaliativo se constitui em uma oportunidade ímpar para a comunidade acadêmica refletir sobre suas ações e a possibilidade de conhecer e analisar de forma crítica a instituição com vista à qualidade das ações empreendidas acontecendo em dois momentos distintos, ou seja, no âmbito do próprio curso e no âmbito da Instituição, por meio da CPA - Comissão Própria de Avaliação.

A Avaliação de Curso será feita regularmente anualmente sempre no início do 1º. Semestre, por meio do levantamento e estudo do desempenho do curso, com o foco voltado para as questões ligadas diretamente aos aspectos pedagógicos dos cursos, considerando, também, os aspectos relativos ao atendimento das expectativas da comunidade externa, ou

seja, do próprio mercado de trabalho. O instrumento desta avaliação foi elaborado tendo em vista o marco regulatório da avaliação e o conjunto de indicadores presentes na avaliação in loco e no ENADE.

### **1.13.1 Objetivos do Processo de Auto Avaliação Institucional e de Curso**

Objetivo Geral:

Promover a Cultura da autoavaliação entendendo a mesma e seus resultados, como instrumento de gestão acadêmica e administrativa;

Objetivos Específicos:

Realizar autoavaliação institucional em um processo democrático de participação de todos os segmentos envolvidos docentes/discentes/técnicos;

Realizar autoavaliação de curso em um processo democrático de participação de todos os segmentos envolvidos docentes/discentes/técnicos;

Analisar os dados coletados tendo em vista o subsídio das ações acadêmico/administrativas realizadas no âmbito dos cursos e da instituição.

### **1.13.2 Planejamento da Avaliação Institucional e do Curso**

O processo de autoavaliação é assumido dentro de duas dimensões:

a) A primeira se define como avaliação externa, ou seja, diz respeito aos índices alcançados pela IES (ENADE; IGC; CPC e Avaliação In Loco), o processo de avaliação desses índices é realizado a partir da ampla divulgação dos resultados e da análise detalhada dos indicadores aferidos pelos membros da CPA e do Conselho Maior da Instituição. Os relatórios emitidos pelos organismos oficiais de avaliação são também objeto de análise das instâncias colegiadas (NDE e Colegiado de Curso), os quais por meio de convocação extraordinária analisam, debatem e propõem soluções de melhoria que serão viabilizadas, por meio de ações previstas, planejadas e executadas nos Planos Acadêmicos Administrativos (semestrais) e Plano de Gestão (anual) da IES;

b) A segunda se define como avaliação interna, esta dimensão se desdobra em dois níveis, a saber: O primeiro nível é o Macro institucional, onde a comunidade acadêmica e a sociedade civil avaliam os determinantes macro institucionais da IES, incluindo a Infraestrutura. O segundo nível compreende os determinantes internos do curso identificados com os itens de natureza pedagógica e acadêmica.

A avaliação Interna é composta por duas avaliações:

Primeiro Nível: Avaliação Macro Institucional

Em acordo com a legislação vigente e atendendo o que preconizam os documentos que norteiam o processo de avaliação institucional, o primeiro nível de avaliação diz respeito à avaliação da instituição a partir de 10 dimensões, da lei 10.861, que institui o SINAES, a saber:

- 1ª Missão Institucional
- 2ª Política de Ensino/ Pesquisa e Extensão
- 3ª Responsabilidade Social
- 4ª A Comunicação com a Sociedade
- 5ª Política de Pessoal
- 6ª Gestão Institucional
- 7ª Infraestrutura
- 8ª Planejamento e Avaliação
- 9ª Atendimento ao Estudante
- 10ª Sustentabilidade Financeira

Focada nos aspectos macro institucional e protagonizada pela CPA, a avaliação interna tem como foco principal captar os aspectos administrativos e a maneira como os alunos, colaboradores e sociedade organizada percebem o conjunto de atividades que a instituição oferta. Esta avaliação terá como função a complementação da avaliação interna (curso) realizada pela IES. Desta avaliação é gerado o plano de gestão Institucional, o qual possui os seguintes eixos:

Eixo 1 - Políticas de Gestão:

- 1.1 Políticas de Pessoal;
- 1.2 Organização e Gestão da Instituição;
- 1.3 Sustentabilidade Financeira.

Eixo 2. Infraestrutura Física:

- 2.1 Melhorias das Instalações Físicas;
- 2.2 Equipamentos; Máquinas;
- 2.3 Plano de Manutenção.

Eixo 3. Políticas Acadêmicas

- 3.1 Ações de Estímulo ao Ensino;
- 3.2 Ações de Estímulo a Extensão;
- 3.3 Ações de Estímulo à Produção Científica e Inovação Tecnológica;
- 3.4 Ações de Apoio ao Discente;
- 3.5 Ações de relacionamento com a comunidade externa e interna.

Este plano é elaborado mediante a análise e discussão dos indicadores obtidos pela IES, sendo elaboradas medidas corretivas e de melhorias dos aspectos críticos e estratégicos da IES. Com vigência de 12 meses essas medidas tomadas são reavaliadas em função de sua efetividade na obtenção de melhores resultados e podem ser revistas, ampliadas e ou substituídas por outras de maior eficácia.

#### b) Segundo Nível: Avaliação de Curso

A Avaliação de Curso será feita regularmente anualmente sempre no início do 1º. Semestre, por meio do levantamento e estudo do desempenho do curso, com o foco voltado para as questões ligadas diretamente aos aspectos pedagógicos dos cursos considerando também, os aspectos relativos ao atendimento das expectativas da comunidade externa, ou seja, do próprio mercado de trabalho. O instrumento desta avaliação foi elaborado tendo em vista o marco regulatório da avaliação e o conjunto de indicadores presentes na avaliação in loco e no ENADE.

#### Etapas da avaliação institucional e ações de melhoria institucional:

As avaliações preveem as seguintes etapas:

**Definição dos Instrumentos e Coleta de Dados:** Nesta etapa serão definidos as técnicas e os instrumentos para coletar dados quantitativos e qualitativos. Com relação aos docentes, técnico-administrativos e integrantes da direção, toda a população preencherá o instrumento de avaliação. Enquanto, aos discentes a mostra corresponderá a 50% ou 100% do número de matrículas. Os instrumentos serão elaborados pela CPA, mas discutidos com o colegiado de curso e reformulados se necessário, conforme os parâmetros estabelecidos, a partir dos indicadores selecionados pela comissão, dentre as relacionadas previamente pelos envolvidos no processo avaliativo.

Os questionários terão um campo comum que visará à avaliação dos Cursos da IES e um específico para a autoavaliação do discente, do docente, dos integrantes da direção e dos colaboradores da área técnica administrativa.

Eles serão constituídos, prioritariamente, de questões fechadas, embora se reserve o espaço para a expressão de opiniões pessoais que propiciem o aprofundamento qualitativo dos itens previamente construídos. Além do questionário, será utilizada a técnica de grupo focal, a fim de conhecer as concepções e posicionamentos dos discentes e docentes e técnicos - administrativos sobre questões que envolvem o curso, que vão desde a estrutura física à dimensão pedagógica e administrativa.

**Sensibilização da Comunidade Acadêmica e Técnica Administrativa:** visando o envolvimento acadêmico, técnico e docente a uma participação efetiva de todos os níveis

serão realizadas reuniões com todas as turmas dos diferentes cursos, com docentes e técnicos administrativos para sensibilizá-los quanto à importância da participação e os objetivos de todo o processo avaliativo. Este processo de sensibilização se dá também por meio da divulgação no site institucional, nas páginas oficiais das redes sociais e nos blogs dos cursos de maneira sistemática. É também realizado um calendário de atendimento aos cursos nos nossos laboratórios de informática, com um monitor disponível para orientações, a fim de garantir os meios de preenchimento online para alunos que não possuem acesso a equipamentos e informática.

**Tratamento dos Dados e Comunicação dos Resultados:** a comissão de avaliação encarregar-se-á de apurar os instrumentos e de interpretar os dados por meio do programa de Avaliação Institucional. Os resultados obtidos por meio de questões fechadas serão submetidos a estatísticas descritivas do programa. Enquanto, que os disponibilizados por meio de questões abertas serão categorizados por uma análise de conteúdo (busca de sentido das citações). Os resultados serão comunicados e divulgados a toda a comunidade acadêmica por meio de relatório que incluirá também conclusões e recomendações. A utilização dos resultados será motivo de discussão em reunião com a comunidade acadêmica, após a divulgação do relatório.

**Elaboração do Plano Acadêmico Administrativo de Curso:** o plano setorial de curso é um instrumento de planejamento interno das coordenações de curso, que visa implantar ações de melhorias em eixos considerados estratégicos para a IES, e para a qualidade de ensino que está propõe. São objetivos do Plano:

Realizar o planejamento das atividades pedagógicas e administrativas, assegurando aos professores as orientações, o tempo e o espaço necessário para o planejamento do semestre;

Organizar o semestre letivo, discutindo com os professores as ações pedagógicas a serem realizadas;

Propor e organizar ações tendo em vista o enfrentamento das questões pedagógicas que se revelaram problemáticas na avaliação do curso;

Elaborar um calendário de atividades para o curso, destacando as ações pedagógicas e administrativas internas relevantes.

### **1.13.3 Relatório Analítico do Resultado da Avaliação de Curso**

O coordenador de curso recebe o resultado da autoavaliação do curso realizada pela CPA e elabora um relatório analisando os principais pontos positivos e negativos do curso com base na avaliação.

O relatório de autoavaliação apresentará resultados, análises, reflexões e proposições de forma excelente para subsidiar planejamento e ações. Ele constitui-se em um importante instrumento para a revisão das ações institucionais. Nesse sentido, deverá ser elaborado obedecendo à legislação vigente, incluindo a Nota Técnica INEP/DAES/CONAES N°. 065, a qual prevê um roteiro a ser seguido. Sendo assim, o Relatório será composto de:

**Introdução** - onde deve constar os dados da instituição, a composição da CPA e o planejamento estratégico de autoavaliação. Deverão ser informados o ano e o período ao qual o relatório se refere. Deve ser também informado se o relatório é parcial ou integral.

**Metodologia** - deverão ser descritos os instrumentos utilizados para coletar os dados, os segmentos da comunidade acadêmica e da sociedade civil, consultados e as técnicas utilizadas para a análise dos dados.

**Desenvolvimento** - nesse campo devem ser apresentados os dados e as informações relativas a cada eixo/dimensão, de acordo com o PDI e a identidade da instituição.

**Análise dos dados e das informações** - devem ser apresentados os dados conclusivos obtidos no conjunto das avaliações, apontando para as medidas que serão tomadas com relação a eles.

**Ações previstas com base na análise dos dados** - deverá ser apresentado o planejamento das ações, no sentido de conferir sempre maior qualidade aos processos de gestão acadêmica, infraestruturas e de ensino da nossa instituição.

#### **1.13.4 Plano de Acadêmico Administrativo de Gestão do Curso**

O Plano de Gestão Acadêmico Administrativo é um instrumento decorrente do processo de autoavaliação de curso e que serve de plano de ação interno de gestão da do curso, que visa implantar ações de melhorias em eixos considerados estratégicos para a IES com base na autoavaliação de curso, e para a qualidade de ensino que esta propõe. São objetivos do Plano:

Realizar o planejamento das atividades pedagógicas e administrativas, assegurando aos professores as orientações, o tempo e o espaço necessário para o planejamento do semestre.

Organizar o semestre letivo, discutindo com os professores as ações pedagógicas a serem realizadas.

Propor e organizar ações tendo em vista o enfrentamento das questões pedagógicas que se revelaram problemáticas na avaliação do curso.

Elaborar um calendário de atividades para o curso, destacando as ações pedagógicas e administrativas internas relevantes.

Metodologia de Elaboração do Plano Acadêmico Administrativo de Curso:

Ao início do semestre será destinado um período para o planejamento do curso, após esse período o coordenador deverá zelar pelo cumprimento das ações e realizações das atividades, tendo em vista o planejamento das atividades do semestre. Ao final desse período o coordenador do curso deverá encaminhar um plano de ação evidenciando as atividades pertinentes ao seu curso, tendo em vista o enfrentamento das dificuldades apontadas pelos professores e a necessidade de melhoria contínua da qualidade dos processos pedagógicos.

Deve-se ainda submeter à apreciação superior o calendário de atividades do curso para que o mesmo possa ser compatibilizado com as demais ações previstas pelos outros cursos a fim de evitar atropelos /ou dificuldades na realização delas. Espera-se que os resultados obtidos nas avaliações possam subsidiar a elaboração do Plano Acadêmico Administrativo de Curso tendo em vista a contínua melhoria dos processos pedagógicos institucionais visando a excelência dos serviços educacionais ofertados e o cumprimento dos princípios, da missão e dos valores da IES, previstos no Plano de Desenvolvimento Institucional PDI.

Deve-se observar o planejamento dos seguintes eixos, a saber:

Atividades Extracurriculares: atividades de cunho formativo e/ou cultural que contribuam para a formação do perfil do egresso, tendo em vista o reforço ao desenvolvimento das competências e habilidades previstas no Projeto Político Pedagógico do Curso e que não estejam necessariamente vinculadas aos componentes curriculares. Aqui podem ser consideradas atividades complementares como realização de palestras que promovam formação e desenvolvimento profissional com membros da comunidade interna e externa da instituição. São exemplos de atividades extracurriculares: campanhas de conscientização com temas atuais, cursos de curta duração que tragam aperfeiçoamento de habilidades específicas ao desenvolvimento profissional e pessoal do aluno, atividades culturais com a finalidade de promover a cultura local, o talento dos alunos e da comunidade em geral, Concursos, Campanhas Solidárias, Responsabilidade Social e outros. As atividades extracurriculares não possuem caráter obrigatório, não podem servir como critério de avaliação de desempenho do aluno, podendo ser, contudo, considerada como atividades complementares.

Atividades Interdisciplinares e Transversais: projeto de trabalho acadêmico, que tenham como princípio o diálogo entre disciplinas, áreas de conhecimento e conteúdos curriculares, na perspectiva de fomentar a interligação de saberes e práticas da área de

conhecimento do curso. Espaço para o desenvolvimento de atividades com as temáticas transversais de questões étnico-raciais e de educação ambiental, além de temas desenvolvidos nas disciplinas que careçam de aprofundamento e de abordagem Inter conceitual. São consideradas atividades interdisciplinares todas aquelas realizadas nas quais estejam sendo tratados assuntos das disciplinas ministradas. São atividades que devem ser organizadas a partir da sala de aula, com a participação efetiva dos professores, sendo desenvolvidas por estes com seus alunos, servindo inclusive de referência para atribuição de notas na avaliação de desempenho acadêmico. Neste sentido pode ser feitos projetos de trabalhos acadêmicos onde os professores da disciplina do período possam dividir a responsabilidade pela orientação das mesmas e partilhar a nota atribuída entre os componentes curriculares envolvidos. São exemplos dessas atividades: Projetos de Pesquisa e de Extensão. Projetos de Estudos Orientados. Seminários Acadêmicos, Jornadas Científicas, Semanas Acadêmicas, Mostra de trabalhos de curso, Visitas Técnicas, Gincanas de conhecimento, entre outros A diferença entre as atividades interdisciplinares e transversais e as atividades extracurriculares e que as primeiras são consideradas como metodologias de ensino, devendo ser consideradas como fundamento metodológico dos processos de ensino e aprendizagem. Já as atividades extracurriculares possuem caráter complementar, informal, não obrigatória. É importante destacar que as semanas acadêmicas por seu caráter e amplitude são consideradas atividades interdisciplinares, pois envolvem diferentes conteúdos e extracurriculares por estarem abertas também a comunidade externa e não serem obrigatórias.

**Acompanhamento de Egressos:** realizar um acompanhamento dos egressos do curso, obtendo retorno acerca da aceitação dos nossos ex-alunos no mercado de trabalho, assim como, acerca da necessidade de revisão de condutas e processos pedagógicos tendo em vista a melhor e maior inserção dos nossos alunos no mundo do trabalho.

**Monitoramento da Evasão:** propor a realização de ações de acompanhamento da evasão, buscando minimizar os índices do curso.

**Autoavaliação interna do curso:** organizar ações tendo em vista a avaliação interna do curso, essa avaliação poderá dar-se mediante seminários de avaliação com a participação do corpo docente e representatividade discente do curso, utilizando como base de dados a avaliação da CPA e outras bases de dados oriundas de formulários próprios de avaliação elaborados pelo curso tendo em vista a especificidade dele. A ênfase dessa avaliação deverá ser os aspectos pedagógicos do curso. Metodologias empregadas de ensino e aprendizagem, técnicas de ensino, processos de avaliação etc.

**Atividades Complementares:** As atividades complementares são consideradas atividades curriculares e devem ser propostas pelos cursos tendo em vista o caráter

complementar a formação do perfil do egresso, devendo ser pensadas e programadas a partir das competências previstas para serem desenvolvidas pelos alunos no decorrer da formação. Ao programar estas atividades os docentes e coordenadores devem considerar o regulamento das atividades complementares institucionais.

Atividades de Extensão: atividades realizadas pelo corpo docente e discente tendo em vista a partilha do conhecimento produzido com o fito de promover a melhoria da qualidade de vida das comunidades envolvidas.

Atividades de Incentivo à Produção Científica Discente e Docente: Planejar ações de incentivo à produção científica e a inovação tecnológica no interior dos cursos.

Monitoria: Planejar ações de incentivo de monitoria nos cursos

Avaliação do Rendimento: Planejar ações de acompanhamento do rendimento acadêmico dos alunos no interior dos cursos.

Plano Acadêmico Administrativo na documentação anexa.

### **1.13.5 Plano de Ação de Melhoria de Gestão Institucional**

O Plano de Melhoria de Gestão Institucional é um instrumento decorrente do processo de autoavaliação institucional e que serve de planejamento de ação interno de gestão da IES, que visa implantar ações de melhorias em eixos considerados estratégicos para a IES com base na autoavaliação de curso. Após receber os resultados da autoavaliação institucional a direção da IES elabora o Plano de Melhoria de Gestão Institucional que tem como eixos de ação:

1.1. Políticas de Pessoal

1.2 Organização e Gestão da Instituição

1.3 Sustentabilidade Financeira

2. Infraestrutura Física:

2.1 Melhorias das Instalações Físicas

2.2 Equipamentos; Máquinas

2.3 Plano de Manutenção

3. Políticas Acadêmicas

3.1 Ações de Estímulo ao Ensino

3.2 Ações de Estímulo a Extensão

3.3 Ações de Estímulo à Produção Científica e Inovação Tecnológica

3.4 Ações de Apoio ao Discente

### 1.13.6 Divulgação dos Resultados para a Comunidade e Acadêmica

A divulgação dos resultados da autoavaliação conduzida pela CPA ocorre por meio de um Fórum permanente de discussão, que tem nas nossas instâncias colegiadas, o local privilegiado, os resultados dos processos internos e externos de avaliação e ainda os índices oficiais que dizem respeito aos resultados alcançados pelos alunos no ENADE, nos cursos pelas avaliações in loco, e ainda o CPC e o IGC, serão cuidadosamente analisados. Estes dados serão cruzados com os resultados obtidos pela CPA e servirão de base para o processo e tomada de decisão tanto no âmbito da gestão como no âmbito pedagógico, tendo em vista a constante melhoria de nossos processos institucionais e de nossas ações educativas.

Evidências de Divulgação: <https://www.youtube.com/watch?v=xghVIKzzYUs>

<https://www.youtube.com/watch?v=sMRRwz0btTo>



### 1.14 Atividades de tutoria

A comunicação com os estudantes envolve todos os atores partícipes do modelo pedagógico EaD adotado pela IES, porém, a assistência direta aos estudantes depende da boa mediação pedagógica, que ocorre com o apoio permanente de docentes, tutores EaD e tutores presenciais.

O docente é responsável pelo planejamento e desenvolvimento das disciplinas, precisa criar estratégias de mediação pedagógica que sejam significativas para o estudante,

responsabilizando-se por acompanhar o andamento dos estudantes, intervir quando necessário, contribuir, incentivar e somar esforços em prol da construção da aprendizagem, em consonância com a coordenação do curso e coordenação acadêmica e pedagógica do NEaD.

Nesse contexto, os tutores EaD colaboram através da mediação no AVA, publicam os avisos, acompanham o programa de qualidade e estimulam a participação dos estudantes.

As atividades de tutoria garantem que o estudante tenha um acompanhamento permanente, auxiliado por meio de encontros mediados ao longo do processo educativo. A tutoria EaD garante a efetividade da interação, do atendimento, do suporte aos estudantes e do estímulo ao aprendizado, estabelecendo-se uma relação de proximidade aos docentes no que compete ao planejamento e à condução das disciplinas.

Para apresentação dos materiais instrucionais, organizados em referenciais e complementares, o docente e o tutor trabalham juntos na composição das trilhas de aprendizagem. Aos tutores EaD cabe apoiar a estruturação das trilhas de aprendizagem de acordo com o planejamento e orientação conferida pelo docente. Da mesma forma ocorre no desenvolvimento e compilação de materiais complementares convergentes aos materiais referenciais. Além disso, o tutor EaD apoia o docente nos eventos síncronos e assíncronos, mantém os estudantes informados sobre os eventos da disciplina e faz o acompanhamento dos fóruns e de outras atividades.

Conta-se ainda com a participação do tutor presencial, que é um interlocutor acadêmico presencial a quem cabe organizar, desenvolver e manter o devido registro das atividades de acompanhamento pedagógico, dos encontros presenciais e das atividades que promovem a interação entre os estudantes.

O tutor EaD tem como atribuições:

Prestar informações, sanar dúvidas dos estudantes, e registrá-las;

Encaminhar ao setor competente os pedidos, as solicitações de informação e as dúvidas dos estudantes;

Incentivar os estudantes a participarem dos encontros presenciais, dos eventos síncronos (web conferências), dos fóruns e das demais atividades;

Auxiliar os estudantes na interlocução com o docente da disciplina;

Mediar os recursos de interação, seguindo as orientações fornecidas pelo docente da disciplina;

Alertar os estudantes sobre o cumprimento do cronograma de realização e sobre a entrega das atividades de aprendizagem;

Orientar os estudantes na realização das atividades de estudo, de interação e de avaliação;

Ter uma atitude proativa de estímulo à aprendizagem, ao sucesso escolar e à permanência;

Ter participação ativa nas ações direcionadas ao sucesso acadêmico, à permanência acadêmica e à contenção da evasão;

Sob orientação dos docentes, auxiliar na correção de avaliações e de outros materiais instrucionais quando solicitado.

O tutor presencial tem como atribuições:

Organizar e desenvolver atividades e encontros presenciais, registrando-as;

Planejar, desenvolver e orientar ações pedagógicas que contribuam para o desenvolvimento acadêmico;

Encaminhar ao setor competente os pedidos, as solicitações de informação e as dúvidas apresentadas pelos estudantes;

Aplicar as avaliações presenciais;

Dar suporte aos estudantes nas dúvidas de utilização do AVA e de seus recursos de aprendizagem.

#### **1.14.1 Mediação Pedagógica junto aos Discentes em Momentos Online**

A mediação pedagógica na EAD é feita a distância, presencialmente e por meio dos materiais didáticos. A distância, essas mediações ocorrem através do uso das ferramentas do Ambiente Virtual de Aprendizagem (AVA) e de ferramentas de interação online fora do AVA apropriadas para chats. São interações diárias, sistemáticas e de extrema importância para o desenvolvimento de uma consciência crítica e social em relação à formação pessoal e profissional do estudante.

Na EaD, a mediação pedagógica adquiriu papel de suma importância uma vez que o distanciamento físico sempre esteve a exigir recursos, estratégias, habilidades, competências e atitudes diferentes dos convencionais – pautados na exposição oral e no contato face a face. Com a inserção das tecnologias digitais de comunicação na EaD e o desenvolvimento de ambientes virtuais de aprendizagem, a função mediadora tomou um forte impulso, pelas possibilidades e pelas exigências da configuração desse novo “espaço”. Em ambientes virtuais de aprendizagem, a mediação ocorre por meio de diversos dispositivos que viabilizam a comunicação, tanto síncrona como assíncrona, possibilitando a criação de diversas estratégias para favorecer o diálogo e a participação ativa dos estudantes.

A utilização dos dispositivos de comunicação implica tanto na aquisição de habilidades e competências comunicativas por parte de todos, docentes e discentes, quanto

uma preocupação maior com a criação de momentos de interação e de possibilidades concretas da execução de trabalhos colaborativos, com os quais a aprendizagem ocorre de modo participativo. Para isso, o tutor EaD conta com dispositivos de comunicação, como chats, fóruns, entre outros, e necessita planejar como cada um deles e em que momento serão utilizados, e deve preparar-se para atuar, conforme as características e peculiaridades de cada dispositivo, para que a mediação aconteça. Cada um destes dispositivos exige habilidades mediadoras diferenciadas e propiciam diferentes estratégias pedagógicas, que exigem participação em tempo real ou diferida, possibilitando a expressão, a intervenção e a colaboração para a construção coletiva do conhecimento.

### **1.14.2 Mediação Pedagógica em Momento Presencial**

A EaD caracteriza-se por ser um processo composto por duas mediações: a mediação humana e a mediação tecnológica, imbricadas uma na outra. A primeira pelo sistema de tutoria, a segunda pelo sistema de comunicação que está a serviço da primeira para viabilizar a mediação pedagógica. A mediação pedagógica, resultante da concepção planejada entre estas duas mediações, é potencializada pela convergência digital que disponibiliza acesso e portabilidade por meio de dispositivos de comunicação síncrona e assíncrona cada vez mais integrados, velozes e potentes. As tecnologias da comunicação utilizadas na EaD oferecem diversas linguagens que favorecem a aprendizagem. As linguagens oral, escrita, audiovisual e multimídia se fazem presente de modo a facilitar a aprendizagem, tornando o processo mais desafiador, por um lado, e, por outro, sintonizado com a base sociotécnica de nossa sociedade, o que ativa matrizes culturais e abre perspectivas para a EaD. Além das perspectivas, impõe desafios que colocam a todos os atores envolvidos nesse processo em frente a diversas questões relativas à qualidade do ensino, às perspectivas dos alunos quanto à modalidade educativa que estão conhecendo e de novas possibilidades pedagógicas para a prática docente.

A mediação pedagógica em momento presencial, deverá ocorrer de forma planejada e sistemática para e provisionada para o apoio pedagógico necessário às atividades práticas do curso, a fim de se ampliar o papel pedagógico e formativo de tais atividades. Além disso será utilizado para ampliar as fontes de materiais e metodologias disponíveis aos alunos, além de propiciar sua interação e troca de experiências.

A mediação pedagógica em momento presencial, favorece um modo de interação entre o mundo interior e o exterior do sujeito de forma que esse indivíduo possa desenvolver e ampliar suas capacidades. O tutor presencial, nesse processo, será o proponente de atividades que agregam diferentes instrumentos, saberes culturais e ambientes

diferenciados oferecendo uma possibilidade de maior desenvolvimento humano. A ele é dada a tarefa de, através da interação em sala de aula, despertar no aluno o interesse de resolver os desafios de cada nova etapa de seu aprendizado e ir se aproximando cada vez mais de um nível mais elevado de aculturação.

Essas considerações nos levam a refletir sobre a importância de uma ação pedagógica consistente devendo ser bem fundamentada teoricamente, na qual, o tutor possa exercer de forma mais satisfatória seu papel de mediador do conhecimento propondo indagações, questionamentos e desafios por meio de uma prática contextualizada rumo a uma aprendizagem significativa.

### **1.14.3 Domínio de Conteúdo, de Recursos e dos Materiais Didáticos**

Para atuar como tutor na modalidade de Educação a Distância, é necessário que o profissional conheça os fundamentos, estruturas, metodologias em EAD assim como o PPC dos cursos, ter experiência em docência, conhecimento em relação ao Ambiente Virtual de Aprendizagem, habilidade em tecnologia, principalmente no que diz respeito à informática básica e uso de planilhas e documentos office, conhecimento básico sobre a disciplina e sobre o curso, habilidade para comunicação oral ou escrita, conhecimentos das rotinas de trabalho na modalidade de EAD. Tem que ser proativo, ter equilíbrio emocional e habilidade para lidar com as dificuldades de entendimento dos alunos e assim trabalhar com a interação e valorização dos aprendizes, ter organização e planejamento em relação às suas atribuições, ser assíduo, ter comprometimento e saber trabalhar em equipe.

Os tutores, presenciais e a distância, devem apresentar, em seu perfil, as seguintes competências:

Atuar como mediador: conhecer a realidade de seus alunos em todas as dimensões, pessoal, social, familiar, escolar etc.;

Oferecer a possibilidade permanente de diálogo, saber ouvir, ter empatia e manter uma atitude de cooperação, assim como proporcionar experiências de melhoria de qualidade de vida aos alunos;

Possuir conhecimento dos fundamentos, metodologias e estrutura da educação a distância, a fim de sustentar as bases pedagógicas da aprendizagem;

Possuir habilidades de comunicação, relacionamento interpessoal, liderança, dinamismo, iniciativa, entusiasmo, criatividade e capacidade para trabalhar em equipes;

Oferecer experiências de melhoria de qualidade de vida aos alunos;

Saber lidar com os ritmos diferentes, individuais de cada aluno.

No caso do tutor a distância, deverá ter formação em curso no qual exercerá a tutoria ou em áreas afins e, preferencialmente, com experiência em EaD, como aluno ou professor.

Receberão contínuo treinamento interno para melhoria de desempenho e para eventuais adequações na forma de condução do trabalho, que será avaliado semestralmente por alunos, professores e coordenadores

Todo o material didático da disciplina é disponibilizado com antecedência ao Tutor para que este possa se apropriar do conhecimento, dirimir suas dúvidas e fazer propostas de estudos, assim como o conhecimento dos recursos e ferramentas necessários às suas atividades na tutoria.

À tutoria ainda são evidenciados todos os fluxos de produção das referidas disciplinas.

O ponto de partida para a elaboração dos materiais instrucionais são os Planos de Ensino das disciplinas, alinhados ao projeto pedagógico do curso. A partir deles, uma equipe multidisciplinar, composta pelo(s) docente(s) autor(es) do Plano de Ensino, NDE do curso e equipe técnica de produção EaD (designers e profissionais de tecnologia de informação) definem os elementos basilares dos materiais referenciais e os validam, considerando uma linguagem inclusiva, área de abrangência, coerência teórica e, acessibilidade metodológica e instrumental, além das orientações e indicações para a organização dos materiais complementares disponibilizados aos estudantes.

De maneira objetiva o material didático institucional é composto de material referencial e complementar.

O material referencial é composto pelo conteúdo de referência da disciplina, desenvolvido por um Professor Autor (Professor Conteudista) com titulação e aderência especializado na área de conhecimento das disciplinas e disponibilizado em formato de livro eletrônico e objetos de aprendizagem.

A organização dos E-books respeita os conteúdos previstos nas ementas das disciplinas e seu respectivo Plano de Ensino, com adequação das bibliografias do material didático às exigências de formação, em consonância com o projeto pedagógico do curso. Eles podem ser impressos ou visualizados em meios eletrônicos, e em sua elaboração predomina a linguagem dialógica e a concepção andragógica e significativa, relacionando os conteúdos ao cotidiano a partir de exemplos, exercícios e práticas.

Os objetos de aprendizagem destacam conceitos, reforçando ideias contidas no livro eletrônico. Eles podem ser apresentados em forma de ilustração, animação, vídeo, arquivo sonoro, e têm como objetivo principal proporcionar a interação.

O material complementar é composto por conteúdos criados ou selecionados pelos docentes e tutores para auxiliar os estudantes na compreensão do material referencial.

Trata-se de uma seleção de materiais de apoio, em diferentes formatos, reunindo sugestões de leituras complementares, arquivos sonoros, vídeos, softwares, ilustrações, entrevistas, indicações de sites, sugestões de filmes e softwares. Seu principal objetivo é contextualizar o tema de estudo, e estimular o aprofundamento no tema.

A elaboração de materiais é feita por docente com titulação na área de conhecimento. O docente além da parte escrita dos conteúdos e das vídeoaulas, é responsável também pela elaboração do banco de questões que será utilizado como exercício e avaliação. O material para ser inserido no AVA é previamente validado pela equipe multidisciplinar com o objetivo de assegurar que cumpre com todos os requisitos da referida disciplina e de qualidade estabelecidos pelo NEaD e por conseguinte pela IES.

Os materiais disponibilizados no AVA para estudo vêm acompanhados do plano de aprendizagem da disciplina, onde o estudante tem a possibilidade de verificar os objetivos do curso e da disciplina, a metodologia utilizada para o desenvolvimento no processo de ensino e aprendizagem. Os estudantes têm acesso ao material no próprio Ambiente Virtual de Aprendizagem, assim como das atividades de desenvolvimento pedagógico e fisicamente, baixando a versão em PDF para impressão.

O docente conteudista é orientado a utilizar como base bibliográfica para a elaboração dos materiais, fontes atualizadas e que estejam de acordo com o que pede a ementa e o PPC do curso. A estruturação do material é voltada para a interdisciplinaridade e com isso, para a formação profissional que o curso propõe.

#### **1.14.4 Acompanhamento dos Discentes no Processo Formativo**

O engajamento do aluno é de extrema importância para sua formação acadêmica. Esse engajamento é possível de ser acompanhado por meio da verificação dos acessos aos materiais didáticos, participação nos fóruns de debates, participação nas videoconferências e em alguns momentos presencialmente por meio de agendamento com os tutores. Isso ocorre para que o aluno esteja sempre em comunicação com tutores e professores para melhor envolvimento e compreensão do que está sendo estudado.

O processo avaliativo, por meio de provas e outras atividades desenvolvidas no Ambiente Virtual de Aprendizagem, é uma maneira tanto dos tutores, como dos professores e dos alunos, verificarem o aproveitamento e o desenvolvimento em relação a sua aprendizagem. Serve como um parâmetro para perceber se precisa retomar o estudo de algum conteúdo e aprimorar a questão da prática em relação a esse conteúdo e para que tutores e professores revejam suas práticas e busquem diferentes processos didáticos que possibilitem ao aluno, sanar as lacunas que existirem em relação ao seu aprendizado.

A avaliação é composta por atividades de aprendizagem que são desenvolvidas em cada unidade e são formuladas em questões de múltipla escolha, relacionamento, lacunas, verdadeiro/falso, correspondência, ordenação.

Para o acompanhamento do processo educativo são utilizados os seguintes recursos: Acompanhamento das atividades do estudante: conjunto de recursos disponíveis no AVA que permitem acompanhar a evolução do estudante e auxiliam docentes e tutores a fazerem orientações pontuais; Avaliação do processo pedagógico: recursos oriundos do Analytics que permitem fazer o acompanhamento processual dos indicadores de sucesso acadêmico, da permanência, da evasão, do êxito e do fracasso escolar.

#### **1.14.5 Planejamento de Avaliação Periódica por Estudantes e Equipe Pedagógica do Curso e Ações Corretivas e de Aperfeiçoamento das Atividades Futuras**

Todos os Componentes Curriculares voltados para a modalidade de EAD, assim como as avaliações, são trabalhados tendo como foco principal o aluno e sua aprendizagem. O planejamento pedagógico é elaborado tendo como base os parâmetros específicos da modalidade, atendendo as diretrizes curriculares, o perfil do aluno que irá fazer parte do curso e ao desenvolvimento das habilidades e competências destes. Uma das características da EAD é o acompanhamento sistemático ao aluno e o uso de instrumentos de avaliação que possibilitem a verificação do desenvolvimento do aluno periodicamente, com a finalidade de perceber as deficiências de aprendizagem e com isso fazer uso de outras estratégias que contribuam para que o aluno se sinta seguro em relação à sua formação acadêmica. Os tutores fazem o acompanhamento dos alunos, verificando seu desenvolvimento, atendendo às suas dificuldades que muitas vezes são expressas por meio dos chats, verificando o rendimento desses alunos de forma a detectar os níveis de aprovação e reprovação e assim ter um parâmetro que mostre o nível em que este aluno se encontra individualmente e em relação à turma. Tendo como base esse acompanhamento e esses parâmetros, é feito um trabalho pela equipe pedagógica no sentido de buscar novas estratégias que atuem sobre as deficiências encontradas, com melhorias das atividades, com novas ferramentas se for o caso, mas que seja possibilitado a esse aluno ter suas deficiências supridas e sua aprendizagem efetivada. Os tutores, através das ferramentas síncronas e assíncronas, buscam realizar o atendimento sistematizado aos alunos com o objetivo de acompanhar e desenvolver nestes as habilidades e competências necessárias à sua formação.

### **1.14.6 Atividades Presenciais Obrigatórias**

As disciplinas ofertadas em EaD têm um grande diferencial no qual o aluno não precisa comparecer à instituição física para estudar e assistir as suas aulas, assim como para tirar as suas dúvidas. Mas há momentos, como para realizar avaliações, defender trabalhos de conclusão de curso, estágios curriculares, visitas técnicas e aulas práticas que o estudante deve comparecer à IES. As atividades presenciais devem ser provisionadas no calendário acadêmico e divulgadas amplamente à toda comunidade acadêmica para que estes possam se preparar para os encontros presenciais. O corpo tutorial precisa planejar as atividades para realizar a mediação pedagógica com objetivo de desenvolver as habilidades e competências dos alunos, estimular nestes a autonomia acadêmica e sobretudo assegurar a qualidade da relação ensino-aprendizagem.

### **1.15 Conhecimentos, habilidades e atitudes necessárias às atividades de Tutoria**

#### **1.15.1 Adequação dos Conhecimentos, Habilidades e Atitudes dos Tutores para as Ações Alinhadas ao PPC, às Demandas Comunicacionais e às Tecnologias Previstas para o Curso**

Para atuar como tutor na modalidade de Educação a Distância, é necessário que o profissional tenha titulação em programas de pós-graduação e sobretudo aderência na disciplina referida. É necessário conhecer os fundamentos, estruturas, metodologias em EAD assim como o PPC dos cursos, ter experiência em docência, conhecimento em relação ao Ambiente Virtual de Aprendizagem, habilidade em tecnologia, principalmente no que diz respeito à informática básica e uso de planilhas e documentos office, conhecimento básico sobre a disciplina e sobre o curso, habilidade para comunicação oral ou escrita, conhecimentos das rotinas de trabalho na modalidade de EAD, tem que ser proativo, ter equilíbrio emocional e habilidade para lidar com as dificuldades de entendimento dos alunos e assim trabalhar com a interação e valorização dos aprendizes, ter organização e planejamento em relação às suas atribuições, ser assíduo, ter comprometimento e saber trabalhar em equipe.

Os tutores, presenciais e a distância, devem apresentar, em seu perfil, as seguintes competências:

Atuar como mediador: conhecer a realidade de seus alunos em todas as dimensões, pessoal, social, familiar, escolar etc.;

Oferecer a possibilidade permanente de diálogo, saber ouvir, ter empatia e manter uma atitude de cooperação, assim como proporcionar experiências de melhoria de qualidade de vida aos alunos;

Possuir conhecimento dos fundamentos, metodologias e estrutura da educação a distância, a fim de sustentar as bases pedagógicas da aprendizagem;

Possuir habilidades de comunicação, relacionamento interpessoal, liderança, dinamismo, iniciativa, entusiasmo, criatividade e capacidade para trabalhar em equipes;

Oferecer experiências de melhoria de qualidade de vida aos alunos;

Saber lidar com os ritmos diferentes, individuais de cada aluno.

Os tutores deverão ter a titulação mínima de Especialista, em curso de Pós-graduação lato sensu, com carga horária mínima de 360 horas, e serão selecionados por meio de um processo de análise curricular, entrevistas e testes no ambiente virtual.

No caso do tutor a distância, deverá ter formação em curso no qual exercerá a tutoria e, preferencialmente, com experiência em EaD, como aluno ou professor. Os tutores serão incentivados a participar de congressos, fóruns, workshops e receberão contínuo treinamento interno para melhoria de desempenho e para eventuais adequações na forma de condução do trabalho, que será avaliado semestralmente por alunos, professores e coordenadores.

### **1.15.2 Planejamento de Avaliações Periódicas de Identificação de Necessidade de Capacitação de Tutores**

A capacitação e preparação do tutor continuamente é primordial para o desenvolvimento de suas funções. Mesmo possuindo todos os pré-requisitos necessários para atuar com a tutoria, esse profissional passa por constante avaliação a fim de serem verificados os pontos positivos de sua atuação e àqueles pontos que precisam ser trabalhados para que sua atuação mediante a aprendizagem do aluno, leve aos resultados e objetivos traçados. Essas atualizações são feitas por meio de treinamentos virtuais no AVA da IES, assim como presencialmente em momentos com a coordenação pedagógica, por meio de estudos de casos, análise de artigos e reflexão sobre as ações e desenvolvimento de habilidades e atitudes e estudo do Ambiente Virtual de Aprendizagem.

Para garantir a formação do corpo de tutores com o objetivo de formatar as atitudes e habilidades dentro das funções relacionadas, a IES define algumas características e perfis profissionais fundamentais para o processo de trabalho do tutor. Para a garantia de cumprimento da qualidade e excelência já conhecidos desta IES são estabelecidas políticas

para a formação continuada de tutores e que fomentam a capacitação e formação continuada destes.

São elas:

POLÍTICAS DE CAPACITAÇÃO E FORMAÇÃO CONTINUADA PARA TUTORES			
Meta	Ações	2020	2021
Ter o seu corpo de tutoria atendidos com projetos de qualificação, formação e capacitação docente.	Ampliar os incentivos para participação em eventos científicos/técnicos e culturais.	X	X
	Promover Formação Continuada didático-pedagogicamente, no início de cada semestre com oficinas, palestras etc.	X	X
	Valorizar a titulação acadêmica, experiência na tutoria e fora dela, produção científica e tecnológica como critério de seleção para admissão de tutores;	X	X
	Valorizar a produção científica como critério de ascensão horizontal para níveis sucessivos das categorias docentes.	X	X
	Disponibilizar acervo bibliográfico online aos tutores.	X	X
	Disponibilizar cursos de extensão realizados pela IES sem custo aos docentes.	X	X
	Disponibilizar cursos de pós-graduação com descontos de 50% para atualização.	X	X
	Criar programa de Inter formação entre os tutores EAD e professores da graduação presencial.	X	X
	Garantir expansão de domínio dos tutores de novas tecnologias e ferramentas para uso na	Promover Formação específica para criação de videoaulas por meio digital.	X
Valorizar e capacitar o uso de		X	X

modalidade EAD.	ferramentas móveis para complemento do Ambiente Virtual de Aprendizagem.		
-----------------	--	--	--

### **1.15.3 Apoio Institucional para Adoção de Práticas Criativas e Inovadoras para Permanência e Êxito dos Discentes**

Para que haja a inserção de disciplinas e cursos na modalidade de EAD, há a realização de planejamento com a finalidade de organizar todo o desenvolvimento do curso. O desenvolvimento das habilidades e atitudes dos alunos é um dos pontos principais. A instituição atua dentro de um modelo pedagógico que é voltado para a prática por meio das metodologias ativas. As atividades que são desenvolvidas pelos professores fazem a relação entre a teoria e situações reais do cotidiano do aluno e do mercado de trabalho dentro da formação que o discente está recebendo.

A Instituição entende que a teoria não alinhada com a prática não forma pessoas e não constrói profissionais capacitados. As atividades aplicadas no Ambiente Virtual de Aprendizagem são elaboradas tendo sempre como ponto principal a aprendizagem do aluno e para isso, essas atividades têm o perfil voltado para o dinamismo, para atividades que desenvolvam a criatividade do aluno e que desafiem esse aluno à pesquisa e à inovação.

## **1.16 Tecnologias de informação e comunicação (TIC) no processo ensino aprendizagem**

### **1.16.1 TICs Planejadas para o Processo de Ensino Aprendizagem**

Entende-se por Tecnologia da Informação os recursos tecnológicos utilizados para mediar a comunicação e mediar os processos de ensino e aprendizagem. Dessa forma, as ferramentas tecnológicas desenvolvidas para a EAD pela Instituição, tem uma característica, recursos voltados para o aprender a aprender e o aprender a fazer. São ferramentas que possuem uma característica intuitiva, de fácil manuseio, que permitem aos discentes utilizar sem dificuldade por meio do Ambiente Virtual Moodle, de todos os materiais didáticos disponibilizados para estudo, assim como interagir com atividades, com professores e com tutores.

Por meio dessas ferramentas, o aluno tem acesso aos seus materiais didáticos e às suas atividades de fixação da aprendizagem. Todos os recursos utilizados por meio do AVA foram pensados com o objetivo de viabilizar aos alunos que o estudo por meio da

modalidade de EAD ocorra de maneira tranquila e seja eficiente, que o aluno sinta segurança ao acessar seu ambiente de estudo.

### **1.16.2 Viabilização Acessibilidade Digital e Comunicacional por meio das TICs**

Atualmente os Ambientes Virtuais de Aprendizagem vêm preparados para ser ferramentas de aprendizagem capazes de diminuir as barreiras comunicacionais e atender as necessidades de quem o utiliza como meio de estudo.

São ambientes que estão em constante atualização, facilitando o acesso a todas as pessoas, com ou sem deficiência. O Ambiente Virtual de Aprendizagem utilizado pela IES, o Moodle, possibilita aos discentes acessos a ferramentas diversificadas que permitem o elo entre a tecnologia e a aprendizagem, adotando formas inovadoras de relacionamento e interação.

### **1.16.3 Interatividades entre Discente, Docentes e Tutores e Acesso a Materiais e Recursos Didáticos por meio das TICs a quaisquer horas e lugar**

Por meio do Ambiente Virtual de Aprendizagem utilizado pela IES, a interação entre docentes, discentes e tutores é facilitado, tornando possível um elo entre todos os polos da Instituição que atuam com EAD. É um diferencial por possibilitar a troca de experiências, de informação e de práticas, que dão solidez na construção do conhecimento. Para a Região Amazônica que tem problemas de logística entre seus municípios, as TICs oportunizam acesso ao conhecimento e à formação acadêmica, abrindo assim, novas possibilidades a seus educandos, ao mercado de trabalho. É esse elo de comunicação que existe entre os educandos, os tutores e docentes que fortalece toda a prática pedagógica que o EAD possibilita, apesar da distância física existente.

O aluno que estuda por meio da modalidade de EAD na Instituição, tem acesso a materiais e recursos didáticos que estão disponibilizados no Ambiente Virtual de Aprendizagem Moodle. Esses materiais podem ser utilizados para estudo no próprio AVA assim como possibilita ao aluno a impressão, para que ele possa fazer uso físico dos materiais. É uma forma flexível de viabilizar ao aluno estudar da maneira que melhor se adequa ao seu modo de aprendizagem.

Para ter acesso a esses materiais e aos recursos tecnológicos possibilitados pelo AVA, o aluno precisa acessar com o uso de um login e senha. Após esse acesso, o aluno passa a ter a sua disposição todos os recursos didáticos como material escrito, atividades de fixação da aprendizagem, avaliações, jogos, fóruns de debates, chats de interação, vídeo

aulas, slides e caderno de anotações. Todos esses recursos didáticos são elaborados e disponibilizados aos alunos com o objetivo de atuar na sua formação acadêmica e profissional.

#### 1.16.4 Experiências Diferenciadas de Aprendizagem Baseadas no uso das TICs

As ferramentas de Tecnologia da Informação e do Comunicação, possibilita aos alunos da IES, a troca de experiência, ideias, visões diversificadas, dentre os diversos polos que a Instituição possui e os diversos cursos. Para a aprendizagem do aluno, é uma forma de fazer a relação entre o conteúdo estudado e todas essas interações, possibilitando uma reflexão que o leve a aplicar esses conhecimentos à sua realidade de vida e à sua formação profissional. Dentre os diferenciais oferecidos pela IES por meio das TICs temos os momentos das videoconferências que possibilitam aos alunos um contato síncrono e ao vivo com os tutores, dando a eles a oportunidade de sanar dúvidas e trocar informações e experiências.

Além dessas ferramentas a IES possui Biblioteca Virtual e Laboratórios Virtuais que permitem a interação de docentes e discente com recursos tecnológicos inovadores. Algumas das práticas dos laboratórios virtuais podem ser vistas nas imagens abaixo.



The image shows a screenshot of a virtual laboratory interface. At the top left, there is a flask icon next to the title "Eletrotermofototerapia". To the right of the title is a close button (X). Below the title, there is a list of six items, each preceded by a puzzle piece icon:

- Termoterapia: Hipertermoterapia
- Termoterapia: Hipotermoterapia
- Ultrassom Terapêutico (US)
- Fototerapia: Laser e LED
- Eletroterapia: Correntes de Baixa Frequência
- Eletroterapia: Correntes de Média Frequência

At the bottom right of the interface, there is a label "Seu progresso" followed by a question mark icon.



## Estética



 Pedras Quentes

 Massagem Relaxante

 Eletroterapia Corporal - Pós Operatório de Cirurgia Plástica

 Eletroterapia Corporal - Flacidez Tissular e Gordura Localizada

 Eletroterapia Corporal - Protocolo de Tonificação Muscular e Combate a Flacidez - Corrente Russa e Aussie

 Eletroterapia Corporal - Celulite e Gordura Localizada

 Eletroterapia Corporal - Redução de Estrias

 Estética Corporal - Avaliação Corporal

 Estética Facial - Registro Fotográfico

 Estética Facial - Limpeza de Pele e Hidratação Facial

Página inicial do laboratório virtual de estética.

Página inicial do laboratório virtual de eletroterapia



Prática de pós-operatório de cirurgia plástica.



Uso do vapor de ozônio na higienização facial



Prática de higienização facial.



Fundamentos de Biossegurança em práticas de maquiagem.

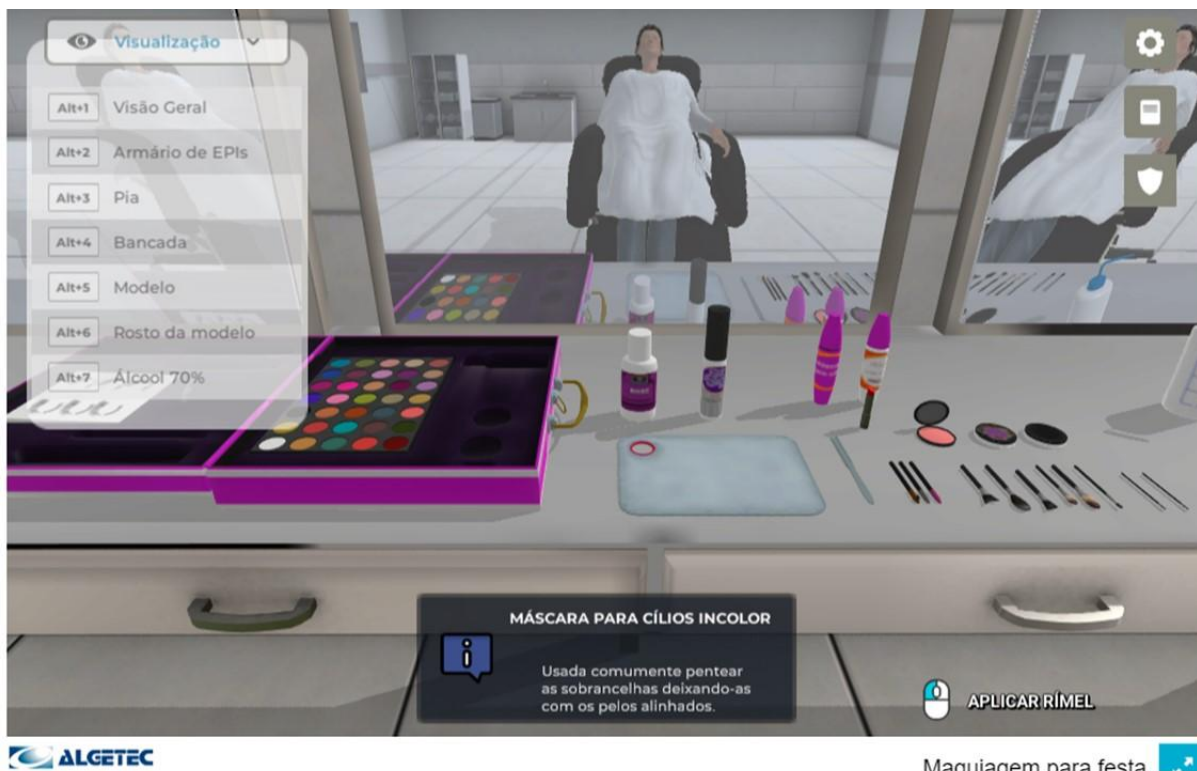

Práticas de maquiagem para eventos.

## 1.17 Ambiente Virtual de Aprendizagem – AVA

### 1.17.1 Materiais, Recursos e Tecnologias do AVA para a Cooperação e Reflexão sobre Conteúdos entre Tutores, Discentes e Docentes

O Ambiente Virtual de Aprendizagem Moodle (Modular Object-Oriented Dynamic Learning Environment), que é utilizado pela IES, foi preparado para receber materiais didáticos e recursos de aprendizagem adequados aos projetos pedagógicos dos cursos e à qualidade de ensino pela qual a Instituição preza. São materiais diversificados, escritos, de áudio, de vídeo, além dos recursos de interação, que possibilitam ao educando todo o suporte pedagógico necessário para sua aprendizagem.

O AVA implantado possui as seguintes características gerais, conforme os desenvolvedores e distribuidores da ferramenta:

Promove uma pedagogia socioconstrucionista (colaboração, atividades, reflexão crítica, etc.);

Adequado para aulas 100% on-line assim como complementando a aprendizagem face-a-face;

Simple, leve, eficiente, compatível, interface baseada em navegadores de tecnologia simples;

Fácil de instalar em qualquer plataforma que suporte o PHP. Exige apenas uma base de dados (e pode compartilhá-la);

Independência total da base de dados suporta todas as principais marcas de base de dados (exceto pela definição na tabela inicial);

A lista de cursos mostra as descrições de cada curso existente no servidor, incluindo acessibilidade para convidados;

Cursos podem ser categorizados e pesquisados – um site Moodle pode suportar milhares de cursos;

Ênfase em total segurança o tempo todo. Os formulários são todos checados, os dados validados, os cookies codificados etc.;

A maioria das áreas de entrada de texto (recursos, postagens nos fóruns etc.) podem ser editadas usando um editor HTML ATTO incorporado.

### **1.17.2 Acessibilidade Metodológica, Instrumental e Comunicacional no AVA**

O Ambiente Virtual de Aprendizagem Moodle é uma ferramenta de aprendizagem utilizada por meio das TICs, de fácil manuseio. A metodologia aplicada pela IES, que é uma metodologia voltada para a construção do conhecimento, é facilmente percebida por meio dos materiais didáticos disponibilizados e das ferramentas de interação e interatividade. Todos os recursos são disponibilizados de maneira clara com o objetivo de não apresentar nenhum obstáculo ao aluno em relação aos seus estudos.

Alguns módulos usados em nossa ferramenta são: Módulo Tarefa, Módulo Chat, Módulo Pesquisa de Opinião, Módulo Fórum, Módulo Questionário, Módulo Recursos, Módulo Pesquisa de Avaliação e Módulo Laboratório de avaliação.

#### **FERRAMENTAS SÍNCRONAS:**

São ferramentas cuja principal característica é que todos os participantes iniciem e terminem suas atividades em datas e horários específicos simultaneamente. No AVA da IES as ferramentas síncronas disponibilizadas são:

CHAT de suporte;

CHAT de tutoria;

VIDEOAULA Live com canal de retorno;

Avaliação online.

Todas as atividades realizadas sob o aspecto síncrono quando se tratar de mídias digitais serão disponibilizadas em modo assíncrono no AVA e postadas no BLOG da disciplina.

#### FERRAMENTAS ASSÍNCRONAS:

Neste cenário as atividades são completadas de acordo com a disponibilidade do estudante. No AVA da IES as ferramentas assíncronas disponibilizadas são:

Fóruns de curso;

Fóruns de temas;

Questionários online;

Videoaula.

### **1.17.3 Avaliação Periódica do AVA documentadas e Ações de Melhoria Contínua**

O Ambiente Virtual *Moodle* é um software que passa por constantes atualizações, trazendo sempre inovações que facilitam cada vez mais o processo educacional. A Instituição, sistematicamente, atua na atualização de seus recursos didáticos e ferramentas para AVA que possibilitem ao aluno uma visão sempre atualizada de todos os mecanismos de aprendizagem. Um dos critérios utilizados como fonte dessas atualizações, é o resultado das pesquisas de satisfação que são aplicadas no decorrer do semestre letivo que possibilitam à IES entender as necessidades e dificuldades dos alunos e buscar então a solução e as atualizações e os pontos positivos apontados por eles em relação ao AVA. A IES realiza avaliação disponibilizada no AVA de forma periódica junto aos alunos e tutores com o propósito de oportunizar a estes atores a possibilidade de colaborar com a melhoria do espaço comum entre estes e sobretudo atuar nas fragilidades e potencializar os fortes apontados como fortes.

### **1.18 Material didático institucional**

#### **1.18.1 Planejamento da Elaboração e Validação pela Equipe Multidisciplinar do EAD do Material Didático das Disciplinas EAD, em termos de Abrangência, Coerência, Acessibilidade Adequação de Bibliografia, Linguagem Inclusiva e Recursos Inovadores.**

A elaboração de materiais é feita por professor da área de conhecimento, selecionado pela coordenação do curso, com título de mestre. É feita uma orientação em relação a todo o processo da parte escrita dos materiais e da gravação das vídeo aulas. Os materiais são elaborados dentro de 5 temas e cada tema em duas partes, para facilitar a

organização dos alunos nos momentos de estudo. Para cada parte existe uma videoaula com as respectivas explicações.

O professor além da parte escrita dos conteúdos e das vídeo aulas, é responsável também pela elaboração do banco de questões que serão utilizadas como exercícios e avaliações. O material para ser inserido no AVA precisa passar pela aprovação de um revisor de conteúdo e gramatical, estar dentro dos padrões solicitados para materiais instrucionais em EAD, estar com todas as etapas concluídas e ter sido ajustado quando solicitado pelo revisor. Após passar por essas etapas, o material é validado e inserido no Ambiente Virtual de Aprendizagem.

Os materiais didáticos elaborados para as disciplinas/cursos em EAD são elaborados com base na Ementa que compõe o PPC de cada curso. As ementas são elaboradas de acordo com os objetivos de formação profissional do curso. Todo o material didático precisa estar de acordo com o que propõe o Projeto do curso.

Os materiais disponibilizados no AVA para estudo, vem acompanhado do plano de ensino da disciplina, onde o aluno tem a possibilidade de verificar os objetivos do curso e da disciplina, a metodologia utilizada para o desenvolvimento no processo de ensino e aprendizagem. Os alunos têm acesso ao material no próprio Ambiente Virtual de Aprendizagem, assim como das atividades de desenvolvimento pedagógico e fisicamente, baixando a versão em PDF para impressão.

O professor conteudista é orientado a utilizar como base bibliográfica para a elaboração dos materiais, fontes atualizadas e que estejam de acordo com o que pede a ementa e o PPC do curso. A estruturação do material é voltada para a interdisciplinaridade e com isso, para a formação profissional que o curso propõe.

O curso produz material didático próprio para as disciplinas oferecidas na modalidade EAD. A produção do conteúdo ou cadernos de estudo segue regras de qualidade bem específicas para a garantia de qualidade e rastreabilidade de erros. Além de possuir design instrucional planejado de forma a garantir o cumprimento do contexto processual da aprendizagem.

Após a criação todo o material será exportado a um revisor que fará as devidas considerações quanto à estrutura gramatical e normas pertinentes, assim como a verificação da coerência do material produzido frente à proposta didático-pedagógica da IES. E se houverem alterações serão realizadas pelo próprio produtor.

A etapa seguinte é a validação por parte da COORDENAÇÃO PEDAGÓGICA para que sejam realizadas as devidas considerações em consonância com as diretrizes acadêmicas da IES. Após o processo de validação pedagógica o conteúdo é diagramado e

postado nos devidos repositórios digitais para compartilhamento e distribuição no ambiente virtual e para os alunos.

Quanto ao material produzido em estúdio, as videoaulas e audioaulas, após a sua produção e edição, realizada pela EQUIPE DE PRODUÇÃO, passa por um processo de validação de qualidade realizado pela EQUIPE DE APOIO DO NEAD. São verificados itens como qualidade de vídeo, qualidade de áudio, caracteres, edição entre outros indicadores.

Após aprovação, os arquivos de mídia são postados nos repositórios em nuvem para integração com o ambiente virtual de aprendizagem e disponibilização aos alunos.

## 1.19 Procedimentos de acompanhamento e de avaliação dos processos de ensino-aprendizagem

### 1.19.1 Atendimento do Acompanhamento e de Avaliação para a Concepção do Curso

As avaliações da aprendizagem são entendidas como ferramentas de interpretação e análise das condições de oferta dos cursos. Por meio dos resultados avaliativos implantados pelo curso o Coordenador e os professores poderão realizar quase que em tempo real os resultados através do acesso ao Portal de Serviços do CEUNI FAMETRO, neste ambiente os coordenadores têm a visão completa das notas alcançadas pelos alunos com a visão do rendimento acadêmico por turma, por disciplina e por professor. Esta ferramenta, desenvolvida pelos especialistas em TI da instituição, ofertam indicadores que devem ser objeto de análise do NDE e do colegiado de curso.

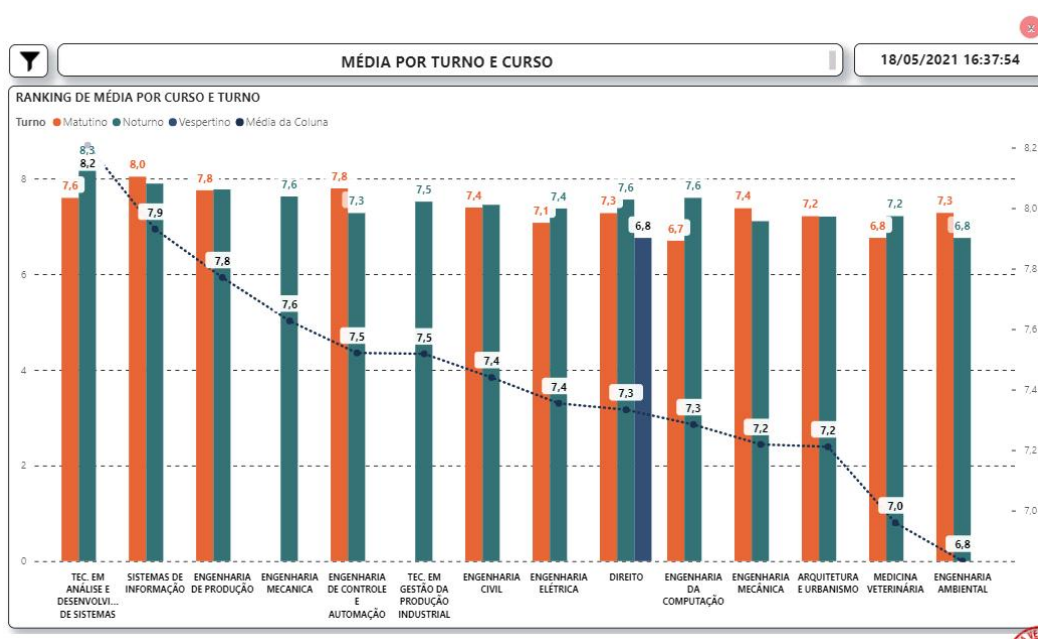

## Exemplo: Gráfico de Rendimento Turno/Curso

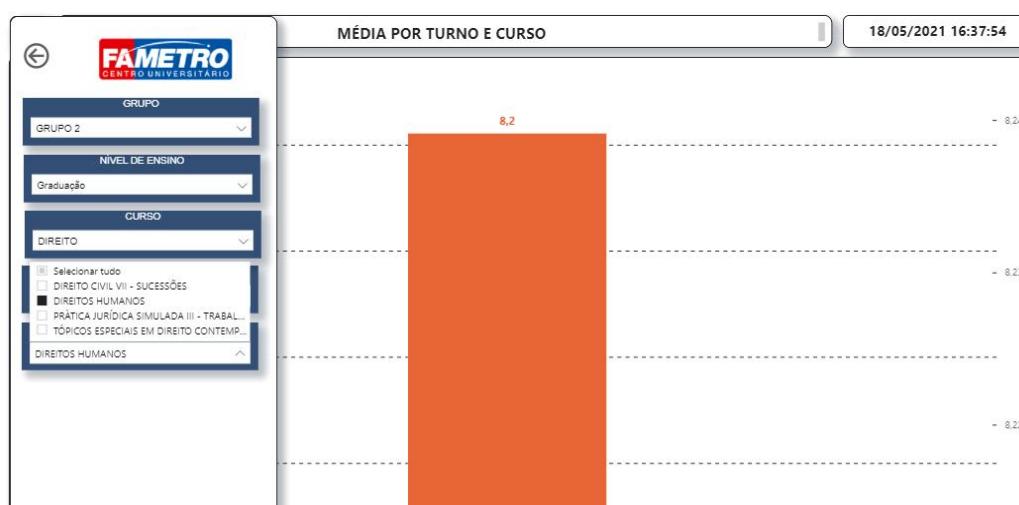

## Exemplo: Gráfico de Rendimento Disciplina/Curso

Outra estratégia de acompanhamento se dá pelo acesso ao input de questões da avaliação institucional no ambiente digital, o coordenador de curso pode ajustar o nível dos itens avaliativos solicitados aos alunos, para que eles contribuam no processo de formação visando o alcance do objetivo do curso, o perfil do egresso com as competências preditas no Projeto Pedagógico de Curso.

Captura de tela de uma interface de avaliação online. O cabeçalho mostra o caminho de navegação: 2021/1 - (SEDE)TG-GAST211M01-02 - TÉCNICAS CULINÁRIAS I / AVALIAÇÕES / AVALIAÇÃO N1 / Visualização prévia.

À esquerda, há um menu lateral com as seguintes opções:

- 2021/1 - (SEDE)TG-GAST211M01-02 - TÉCNICAS CULINÁRIAS I
- Participantes
- Emblemas
- Competências
- Notas
- MATERIAL DE APOIO
- VIDEOCONFERÊNCIA
- ATIVIDADES
- AVALIAÇÕES**
- Painel
- Página inicial do site
- Calendário
- Arquivos privados
- Meus cursos

O conteúdo principal da tela contém o seguinte texto:

Você pode visualizar este teste, mas se isto fosse uma tentativa real, você seria bloqueado porque:  
Atualmente este questionário não está disponível.

Questão 1  
Ainda não respondida  
Vale 1,00 ponto(s).

Marcar questão  
Sair questão

Os equipamentos são classificados como: equipamento de preparação, equipamentos de conservação e equipamentos de cocção, cada um com uma especificidade maneira diferente de trabalho, trazendo inúmeros benefícios a quem os utiliza.

A partir das informações apresentadas marque a alternativa correta que fala sobre os equipamentos de preparação?

Escolha uma opção:

- a. Os moedores existentes no mercado são bastante diversificados, para uso doméstico e para uso profissional, são utilizados não só para moer carnes, mas também para preparar caltas e até embutidos.
- b. Os liquidificadores para uso profissional são versáteis e nos possibilita bater pequenas quantidades de alimentos com mais precisão.
- c. As laminadoras estão em alta no mercado gastronômico uma vez que seu poder de extração de carços é muito eficaz no processo de produção de carpaccio.
- d. A serra profissional é muito utilizada para a preparação de ensopados com osso.
- e. O cilindro existe de duas formas, para uso doméstico e profissional, sendo que o doméstico é utilizado por padarias por ser mais prático.

À direita, há uma seção de navegação do questionário com botões numerados de 1 a 8. Abaixo, há os botões "Finalizar tentativa ..." e "Iniciar nova visualização".

### **1.19.2 Avaliação do Ensino Aprendizagem e Autonomia Discente**

A avaliação tem um significado muito profundo, à medida que oportuniza a todos os envolvidos no processo educativo momentos de reflexão sobre a própria prática. Através dela, direciona o trabalho, privilegiando o aluno como um todo, como um ser social com suas necessidades próprias e possuidor de experiências que devem ser valorizadas na escola. Devem ser oportunizados aos alunos os conhecimentos historicamente acumulados pela humanidade.

Nesse sentido, faz-se necessário redimensionar a prática de avaliação no contexto escolar, onde o professor e o aluno, estão mutuamente implicados, portanto o acesso aos resultados de seu desempenho proporcionará um maior engajamento nas atividades formativas.

Isto posto é recomendável aos professores que procedam junto aos alunos um momento de reflexão acerca dos erros e acerca do próprio desempenho ao final do semestre. Neste sentido o professor pode utilizar uma ferramenta de autoavaliação aberta onde se recomenda a abordagem dos seguintes pontos pelos alunos:

Determine uma periodicidade.

Liste seus pontos fortes e fracos.

Identifique como você reflete os pontos fortes listados.

Potencialize seus pontos fortes no dia a dia.

Compreenda seus pontos fracos.

Encontre meios para utilizar os pontos fracos a seu favor.

Saiba onde você quer chegar.

Ou ainda utilizar um instrumento com questões fechadas com um foco mais determinado em certas competências que sejam essenciais ao desenvolvimento do aluno, contudo, tanto em questões abertas, quanto em questões fechadas é fundamental compreender que esse processo de autoavaliação deverá ser incorporado às práticas pedagógicas, mostrando claramente as implicações positivas desse processo não só para a formação, como para a vida profissional em curso, ou futura.

### **1.19.3 Avaliação Diagnóstica**

A avaliação diagnóstica é utilizada para melhor desenvolvimento do processo de ensino aprendizagem, com objetivo de compreender o estágio de aprendizagem em que se encontra o discente para ajustar e adequar o processo à realidade de cada turma. Se dá por meio de enquetes, questões ou testes realizados pelos docentes no início de cada semestre.

#### **1.19.4 Avaliação Formativa**

A avaliação formativa se dará no desenvolver do processo ensino-aprendizagem quando os sujeitos serão os próprios reguladores da ação educativa, tendo a oportunidade de rever a adequação da dinâmica e metodologias adotadas, viabilizando os próprios reguladores da ação educativa, tendo a oportunidade de rever a adequação da dinâmica e metodologias adotadas, viabilizando o redirecionamento das atividades educativas planejadas, no sentido de adquirir as competências estabelecidas.

#### **1.19.5 Avaliação Somativa**

A avaliação somativa tem como objetivo conferir notas, tendo como referência as normas e exigências institucionais, acompanhará a avaliação formativa através da autoavaliação discente e avaliação do moderador da aprendizagem. A verificação do rendimento escolar se fará ao longo do ano letivo, em cada componente curricular, compreendendo:

Apuração de tempo de permanência no ambiente virtual e frequência às atividades escolares;

Avaliação do aproveitamento acadêmico.

O rendimento acadêmico será aferido com base no cômputo da frequência e dos resultados do aproveitamento nas atividades didático-pedagógicas previstas na programação do componente curricular, sob orientação acadêmica. A avaliação do aproveitamento escolar deve ser entendida como instrumento de acompanhamento contínuo e de caráter construtivo, visando a melhoria da qualidade da aprendizagem através de um processo formativo, permanente e de progressão continuada.

Será considerado aprovado no componente curricular o aluno que obtiver:

Frequência igual ou superior a 75% (setenta e cinco por cento) às atividades didático-pedagógicas programadas em cada componente curricular;

Média aritmética das notas obtidas nos componentes curriculares, igual ou superior a 5 (cinco);

Aos componentes curriculares semestrais serão atribuídas 2 notas com no mínimo 2 atividades de avaliação. No final de cada semestre letivo, o aluno que obtiver média inferior a 5 (cinco) estará reprovado.

A média final em cada disciplina é obtida mediante a seguinte fórmula:

$$\frac{M (N1 + N2) + PF}{2} \geq 5$$

Onde:

M = Média

N1 e N2 = nota

PF = Prova Final

N1 = média da N1 e AV1 (média de 2 atividades avaliativas)

N2 = média da N2 e AV2 (média de 2 atividades avaliativas)

### **1.19.6 Disponibilização dos Resultados das Avaliações de Ensino Aprendizagem**

Fica assegurado ao aluno o direito de revisão do resultado da avaliação, que será regulamentado em norma específica. Terá direito a matricular-se na série seguinte, o aluno aprovado nos componentes curriculares da série na qual está matriculado. O aluno reprovado em 50% (igual e superior) dos componentes curriculares fará matrícula na série seguinte em regime de progressão parcial. Em caso de nova reprovação, será vedada a matrícula na série subsequente, devendo o aluno cursar apenas os componentes curriculares que determinaram a progressão parcial.

A avaliação adotada em sala de aula tem impacto direto e indireto no processo de ensino-aprendizagem. Dessa forma, a IES busca um aperfeiçoamento constante de novas técnicas e metodologias mais eficientes e eficazes através do melhor planejamento e implementação cuidadosa.

Outro aspecto de extrema importância é a utilização constante de outros processos intelectuais de extrema relevância na formação profissional e acadêmica, como, por exemplo, debates, seminários, palestras e outros, que fornecem os mecanismos necessários para o raciocínio crítico, resolução de problemas e facilidade na transformação de informação em conhecimento. Além disso, a avaliação está aliada a um processo crítico e construtivo a serviço da aprendizagem dos alunos, no que diz respeito às suas capacidades cognitivas e sociais.

A avaliação integra as diversas práticas utilizadas como base do sistema de avaliação institucional. A disponibilização e análise dos resultados dos métodos avaliativos garantem o melhor caminho para garantir a evolução dos alunos. Assim podemos perceber uma ampla discussão sobre os resultados da avaliação, que se dá pela avaliação diagnóstica, formativa e somativa, podendo vir a ser transformada, para uma educação mais libertadora que tem em sua essência alguns pontos positivos e a partir de velhos elementos,

fazer emergir novos, que contribuam, de fato, para a formação do educando de modo coerente com as exigências do atual contexto histórico

### **1.19.7 Planejamento de Ações para Melhoria da Aprendizagem**

O rendimento acadêmico será monitorado pelo Coordenador de Curso por meio dos relatórios de notas expedidos pelo sistema acadêmico, a partir daí o Coordenador poderá acompanhar o desenvolvimento das turmas e localizar problemas importantes que podem ser mitigados por uma ação preventiva e em tempo hábil. O rendimento das turmas deve ser objeto de discussão em Colegiado de Curso e o Núcleo Docente Estruturante, este último para corrigir possíveis distorções no projeto Pedagógico do Curso, a análise do rendimento acadêmico deve contar também com apoio da CP

Por outro lado, a cultura da IES será a do reconhecimento do Mérito Acadêmico, assim uma vez ao ano a IES celebra em Cerimônia oficial o maior coeficiente acadêmico por curso e turno, colocando em relevo o esforço e a superação de nossos alunos. Para o acompanhamento, o aluno responde por aplicativo um questionário de percepção acerca da avaliação, o qual se encontra em anexo a este documento.

Em casos mais graves na questão do desempenho de turmas ou individual dos alunos, o Coordenador deve buscar elaborar um trabalho com NAPA, (Núcleo de Apoio Psicopedagógico Acessibilidade e Inclusão) para atendimento individual ou da turma.

## **1.20 Número de vagas e formas de acesso ao curso**

### **1.20.1 Número de Vagas Pleiteado**

Matutino	Noturno
75 vagas	75 vagas.

### **1.20.2 Estudo Qualitativo e Quantitativo de Adequação do Número de Vagas e Adequação à Dimensão do Corpo Docente e à Infraestrutura Física e Tecnológica**

Em acordo com o instrumento de avaliação para atos autorizativos o número de vagas para o curso deve estar fundamentado em estudos periódicos, quantitativos e qualitativos, e em pesquisas com a comunidade acadêmica, que comprovam sua adequação à dimensão do corpo docente além de considerar as condições de infraestrutura física e tecnológica para o ensino e a pesquisa. Neste sentido, é importante destacar que o número de vagas solicitado pela IES, se apresenta consubstanciado em alguns aspectos relevantes, a saber:

I - Cenário loco-regional da oferta de saúde a população local;

II - Oferta local de espaços de formação e demanda por serviços de saúde na Região.

### **I - Cenário loco-regional da oferta de saúde a população local.**

O Estado do Amazonas é um estado com características geográficas bastante peculiares, com seus 62 municípios, formado pelo encontro de várias culturas. Entre as regiões brasileiras, a Região Norte é a mais extensa, com uma área de 3.869.637km<sup>2</sup>, correspondendo a 42,27% do território brasileiro, sendo formada por sete Estados: Acre, Amapá, Amazonas, Pará, Rondônia, Roraima e Tocantins.

Grande parte do Estado do Amazonas é ocupada pela Floresta Amazônica, extensa, variada e densa floresta, um importante ecossistema para o planeta. O Estado também é cortado por muitos rios de grande dimensão e a presença de vasta quantidade de água caracteriza o estado por uma grande população ribeirinha, o trânsito de pessoas, materiais e serviços, à região é feito por via fluvial ou aérea. Ainda assim, o Estado do Amazonas apresenta um IDH (Índice de Desenvolvimento Humano) do Estado do Amazonas é de 0,6 a 0,7 que caracteriza um avanço em seu desenvolvimento.

A Zona Leste de Manaus constitui a maior em extensão e população na cidade de Manaus. De acordo com o IBGE de 2019 sua população é estimada em 593 mil habitantes com uma renda mensal média de 820 reais, possuindo uma área territorial de 155,68 km<sup>2</sup>, possuindo em sua formação um intenso centro comercial, além de possuir o maior colégio eleitoral do Amazonas e da Amazônia como também os bairros mais populosos do município de Manaus divididos em classe média e classe baixa totalizando no seu aglomerado 11 bairros oficiais. A unidade do Centro Universitário CEUNI-FAMETRO, zona leste ocupa uma parte da região onde está localizada, visto a extensão territorial da zona leste, as escolas localizadas nesta zona estão distribuídas em Zona Leste I e Zona Leste II para poder atender a demanda de uma população extensa que compõem o complexo deste bairro. Dados do Instituto de Pesquisa Econômica Aplicada (IPEA) indicam que há um crescimento significativo no número de domicílios brasileiros chefiados por mulheres, que passou de

25% em 1995 para 45% em 2018. O IPEA ainda aponta que entre 2014 e 2019, quase 10 milhões de mulheres assumiram o posto de chefe do lar, enquanto 2,8 milhões de homens perderam essa posição no mesmo período. Dados do IBGE na pesquisa nacional por amostra de domicílios, apontam que na cidade de Manaus 49% dos domicílios são chefiados por mulheres. Grande parte dessa renda vem do empreendedorismo, segundo o SEBRAE, no Brasil as mulheres empreendedoras representam 48% dos microempreendedores individuais (MEI), atuando principalmente em atividades de beleza, moda e alimentação. Uma das principais características destes microempreendedores é a possibilidade de trabalhar em seus próprios domicílios, 55,4% das MEI estão sediadas em casa, o que facilita a administração de uma jornada dupla ou tripla, com os cuidados com a casa e filhos. Ainda a mesma pesquisa revela que quando comparadas aos homens as mulheres empreendedoras têm maior grau de escolaridade. Segundo o IBGE as mulheres são maioria da população com ensino superior. A parcela da população com instrução é crescente, dentro desse cenário as mulheres aparecem com maior grau de instrução. Também as mulheres somam metade das matrículas em áreas como bem-estar e saúde, corroborando com nossa realidade, desde o início de sua oferta a grande maioria dos discentes do curso são mulheres.

O curso Superior de Tecnologia em Estética e Cosmética do Centro Universitário FAMETRO visa a formação de empreendedores com capacidade de transformar sua realidade social. Entende-se que a oferta do curso nesta região da cidade é de vital importância, dada a dimensão da Zona Leste de Manaus, entendendo que se trata da maior em território e população, e compreendendo a realidade periférica, e sua carência nas áreas de segurança, moradia, educação e saúde.

## II - Oferta local de espaços de formação e demanda por serviços na região.

A oferta do curso é também justificada pelo crescimento na busca por profissionais qualificados na área. São inúmeros os desafios que se apresentam para os profissionais de saúde numa região marcada por desigualdades sociais e de tamanha diversidade no campo da natureza e da sociedade, as inúmeras transformações operadas no campo da ciência e da pesquisa, impulsionadas pelo desenvolvimento tecnológico sem precedentes, tem feito sentir seus efeitos em todos os campos da vida em sociedade.

Além disso, o desenvolvimento e implementação de políticas públicas voltadas para a melhoria das condições de vida da população, e o entendimento consolidado pelo conjunto legal brasileiro que coloca a saúde e a educação como um direito inalienável de todos, evidenciam a necessidade de formar recursos humanos para a saúde (perspectiva consolidada pelo CNCST), colocam também desafios importantes aos espaços acadêmicos,

tradicionalmente responsáveis pela formação de profissionais em todas as áreas do conhecimento, incluindo aqui os novos Tecnólogos em Estética, os quais devem estar preparados para o desempenho hábil dos serviços tradicionais em saúde, mas sobretudo para novos campos profissionais que se abrem com a mudança do perfil epidemiológico e social experimentadas pelo Brasil e sobretudo para as novas demandas do mundo do trabalho.

Além dos campos já estabelecidos como SPAs, clínicas, centros de estética, salões de beleza e barbearias tem-se observado a incorporação do profissional esteticista em rotinas de serviços de saúde.

O sistema público de saúde aos poucos vem introduzindo as Práticas Integrativas e Complementares (PICS). AS PICS utilizam recursos terapêuticos baseados em conhecimentos tradicionais, sobretudo na prevenção de doenças, e em alguns casos como tratamento paliativo. A atuação do profissional tecnólogo em estética na área da saúde preventiva e paliativa é cada vez mais relevante, o curso de Estética e Cosmética do Centro Universitário FAMETRO possibilita uma ampla formação ao discente, que o permite estar cada vez mais inserido em espaços profissionais em saúde. É notável o crescimento da atuação do tecnólogo em estética nas práticas complementares no setor privado, o desafio é a inserção deste profissional no setor público de saúde. A cidade de Manaus por exemplo conta atualmente com seis unidades públicas de saúde com a oferta de Práticas Integrativas e Complementares na rotina de atendimento, dentre as PICS ofertadas estão a práticas de meditação, ayurveda, barras de access e auriculoterapia. Estes dados apontam para uma possibilidade de atuação para o profissional tecnólogo em estética no sistema público de saúde.

Nossa proposta é fundamentada em um modelo metodológico, baseado em metodologias ativas, na permanente articulação entre ensino, pesquisa e extensão, na inserção precoce do profissional nos cenários de prática simulados e reais, proporcionado pelas aulas práticas dos componentes curriculares, em um modelo de avaliação de aprendizagem que de fato promove a avaliação diagnóstica e formativa, e por fim, pela inserção de novas propostas de componentes curriculares que se pretendem pensar, a inovação, a pesquisa na área de saúde, com base em evidências, além é claro de uma infraestrutura diferenciada, número de alunos limitado por turma - o que permite maior interação professor-aluno - além de todo o suporte do Programa de Atendimento ao Discente. Este conjunto de diferenciais, aliado a um corpo docente altamente qualificado, com experiência docente e profissional fora do magistério, em quantidade proporcional ao número de alunos, garantirá uma formação com aspectos distintos do que se observa no cenário educacional local.

### **1.20.3 Formas de Acesso ao Curso**

O ingresso de alunos a qualquer curso ministrado pelo CEUNI-FAMETRO se dá, conforme exigência da legislação em vigor, sempre através de um processo seletivo.

O ingresso em um curso de graduação se dará através de:

- i) Processo Seletivo;
- ii) Transferência;
- iii) Transferência ex officio
- iv) Portador de Diploma de Curso Superior;
- v) Reopção;
- vi) ENEM.

### **1.20.4 Do Processo Seletivo**

O Processo Seletivo é um exame seletivo e classificatório a que se submetem aqueles que concluíram o ensino médio ou equivalente e que desejam ingressar em curso de graduação. O Processo Seletivo será aberto por edital e será elaborado em articulação com o ensino médio, sem ultrapassar este nível de complexidade.

A classificação dos candidatos aprovados obedece a ordem decrescente de pontos obtidos, até o preenchimento das vagas definidas para cada curso e turno da preferência do candidato registrado no ato de sua inscrição. O Processo Seletivo, com validade exclusiva para o ano ao qual se destina, será realizado antes do início de cada ano letivo, sob a responsabilidade da Pró-reitoria Acadêmica.

#### **Processo Seletivo Contínuo**

O Processo Seletivo Contínuo é um processo seletivo sequenciado destinado aos estudantes que ainda estão cursando o ensino médio e que pretendem, após sua conclusão, ingressar em curso de graduação.

O Processo Seletivo Contínuo, aberto por edital, só terá validade para o estudante que se submeter aos três exames correspondentes a 1<sup>a</sup>, 2<sup>a</sup> e 3<sup>o</sup> ano do ensino médio e terá validade exclusiva para o ano imediatamente subsequente ao ano de conclusão do ensino médio.

A média final do aluno que se submeter ao Processo Seletivo Contínuo corresponde à média aritmética dos resultados dos três exames mencionados no parágrafo anterior.

A classificação dos candidatos para o preenchimento das vagas definidas pelo Conselho Maior para o Processo Seletivo Contínuo obedecerá à ordem decrescente das médias obtidas na forma do parágrafo anterior.

O Processo Seletivo contínuo será planejado e coordenado pela Pró-reitora Acadêmica.

#### **1.20.5 Da Transferência Externa**

Transferência é a forma de admissão de estudantes oriundos de outra Instituição de Ensino Superior – IES no decorrer de um curso de graduação. A transferência facultativa depende da existência de vaga no curso ou curso a fim e sua autorização está condicionada ao atendimento das exigências das normas estabelecidas pelo Conselho Maior, mediante processo seletivo. O processo de transferência facultativa inicia-se com o pedido de declaração de vaga.

A IES, ao deferir o pedido de declaração de vaga, deverá solicitar da IES de origem do candidato a respectiva guia de transferência acompanhada da seguinte documentação:

Histórico escolar completo do aluno a ser transferido, no qual conste inclusive o semestre e ano letivo em que foi aprovado no processo seletivo;

Currículo pleno do curso, com a indicação do programa e carga horária de cada disciplina cursada;

Regime ou critério de aprovação.

#### **1.20.6 Transferência ex officio**

A Transferência ex officio a que se refere o Parágrafo Único do Art.49 da Lei nº 9.394, de 20 de dezembro de 1996 se opera independente de época e disponibilidade de vaga sendo assegurada aos servidores públicos efetivos federais e estaduais, civis e militares e/ou seu(s) dependente(s) estudante(s) que sejam removidos ou transferidos compulsoriamente implicando em mudança de domicílio. A Transferência deverá ser concedida para curso idêntico ao de origem, ou na inexistência deste, para curso afim.

O interessado deverá solicitar à SECAD, por meio de requerimento junto ao Setor de Protocolo Geral da IES, acompanhado dos seguintes documentos:

a – Histórico Escolar completo e atualizado, constando as notas do vestibular (doc. Original);

- b – Declaração de regularidade de matrícula na IES – Instituição de Ensino Superior de origem, no período letivo em exercício; (doc. Original)
- c – Programas das disciplinas cursadas; (doc. Original)
- d – Declaração de Reconhecimento do Curso pelo MEC e/ou Conselho Estadual de Educação, no caso de Instituição Estadual de Ensino Superior, onde conste o número do Decreto ou Portaria e data de publicação no Diário Oficial da União ou do Estado; (doc. Original)
- e – Portaria de remoção ou equivalente, de publicação em Boletim, Diário Oficial;
- f – Comprovação de dependência, quando for o caso; (Certidão de Nascimento, Casamento, Sentença Judicial ou Declaração de IR.)
- g – Documento comprobatório que indique a mudança de domicílio para a área de atuação da IES.

Após a conclusão do processo e aprovada a transferência compulsória, caso o período letivo regular da FAMETRO já tenha iniciado, a matrícula em componentes curriculares será autorizada.

A SECAD encaminhará o processo à coordenação do curso que deverá definir, conforme o aproveitamento de estudos, em qual período letivo o (a) requerente deverá ser matriculado (a). A matrícula somente poderá ser efetivada após a confirmação do recebimento da Guia de Transferência do (a) requerente por parte da SECAD- Secretaria Acadêmica da IES.

### **1.20.7 Do Portador de Diploma de Curso Superior**

Transferência é a forma de admissão de estudantes oriundos de outra IES no decorrer de um curso de graduação. A transferência facultativa depende da existência de vaga no curso ou curso afim e sua autorização está condicionada ao atendimento das exigências das normas estabelecidas pelo Conselho Maior, mediante processo seletivo. O processo de transferência facultativa inicia-se com o pedido de declaração de vaga.

A IES, ao deferir o pedido de declaração de vaga, deverá solicitar da IES de origem do candidato a respectiva Guia de Transferência acompanhada da seguinte documentação:

Histórico escolar completo do aluno a ser transferido, no qual conste inclusive o semestre e ano letivo em que foi aprovado no processo seletivo;

Currículo pleno do curso, com a indicação do programa e carga horária de cada disciplina cursada;

Regime ou critério de aprovação.

### **1.20.8 Da Reopção**

Reopção é transferência interna de um curso de graduação para outro da mesma área permitida a alunos regulares da FAMETRO, através de seleção. Os critérios exigidos para o deferimento do pedido de reopção são:

Existência de vaga no curso pretendido;

Comprovação de regularidade de matrícula no curso de origem; e

Comprovação de que o estudante já tenha cursado, pelo menos, dois semestres do curso de origem.

### **1.20.9 Do Enem**

Através do resultado do ENEM, o candidato concorre às vagas sem precisar fazer o vestibular, desde que obtenha média igual ou superior a 450 (Quatrocentos e cinquenta pontos).

### **1.20.10 Matrícula**

A primeira matrícula institucional é o cadastramento do candidato selecionado por uma das formas de admissão a um curso de graduação ou pós-graduação, tornando-se por este ato, um aluno regular vinculado ao Curso da FAMETRO.

Por ocasião do cadastramento o aluno recebe um número permanente no curso, o qual indica o ano de seu ingresso, o código da área de estudo e a sequência numérica do curso.

A matrícula institucional é feita pela secretaria Acadêmica no prazo fixado no calendário acadêmico, salvo por motivo de força maior, devidamente comprovado e aceito pelo Conselho Superior.

A não efetivação da primeira matrícula institucional, expirados todos os prazos de chamada, implica na perda do direito a vaga.

A solicitação de matrícula institucional é feita em formulário próprio pelo acadêmico ou seu representante legal, anexando a esta, a seguinte documentação:

Certificado de conclusão do ensino médio ou equivalente;

II - Histórico escolar do ensino médio;

III - Diploma do ensino superior;

IV - Título de eleitor;

V - Comprovante de estar quites com o serviço militar, para os homens;

VI - Uma foto 3/4.

Os itens I e II são exigidos para os cursos de graduação e os itens III e IV para os cursos de pós-graduação ou cursos de graduação com ingresso como portador de diploma de nível superior.

A solicitação de matrícula institucional, sem qualquer exceção só poderá ser feita à vista de toda documentação exigida. Será anulada a matrícula efetuada quando não tenham sido observadas todas as exigências legais e regimentais, o que deve ser notificado.

### **1.21 Integração com as Redes Públicas de Ensino (Licenciaturas)**

Não se aplica

### **1.22 Integração do curso com o sistema local e regional de saúde – SUS**

Não se aplica.

### **1.23 Atividades práticas de ensino para áreas de saúde**

Não se aplica.

### **1.24 Atividades práticas de ensino para licenciaturas**

Não se aplica.

## **DIMENSÃO 2: CORPO DOCENTE E TUTORIAL**

### **2.1 Núcleo Docente Estruturante – NDE**

As normas do NDE compreendem os seguintes itens:

O NDE de um curso de graduação constitui-se de um grupo de docentes, com atribuições acadêmicas de acompanhamento, atuante no processo de concepção, consolidação e contínua atualização do projeto pedagógico do curso;

O NDE deve ser constituído por membros do corpo docente do curso, que exerçam liderança acadêmica no âmbito dele, percebida na produção de conhecimentos na área, no desenvolvimento do ensino, e em outras dimensões entendidas como importantes pela instituição, e que atuem sobre o desenvolvimento do curso;

São atribuições do NDE: contribuir para a consolidação do perfil profissional do egresso do curso; zelar pela integração curricular interdisciplinar entre as diferentes atividades de ensino constantes no currículo- indicar formas de incentivo ao desenvolvimento de linhas de pesquisa e extensão, oriundas de necessidades da graduação, de exigências do mercado de trabalho e afinadas com as políticas públicas relativas à área de conhecimento do curso; zelar pelo cumprimento das Diretrizes Curriculares Nacionais para os Cursos de Graduação;

A IES, por meio dos seus colegiados superiores, devem definir as atribuições e os critérios de constituição do NDE, atendidos, no mínimo, os seguintes: ser constituído por um mínimo de 5 professores pertencentes ao corpo docente do curso; ter pelo menos 60% de seus membros com titulação acadêmica obtida em programas de pós-graduação stricto sensu; ter todos os membros em regime de trabalho de tempo parcial ou integral, sendo pelo menos 20% em tempo integral; assegurar estratégia de renovação parcial dos integrantes do NDE de modo a assegurar continuidade no processo de acompanhamento do curso;

O NDE constituído deverá se reunir no mínimo 2 vezes por semestre em reuniões ordinárias previstas em calendário acadêmico. Caso haja necessidade de outras reuniões o Presidente do NDE, poderá convocar reuniões extraordinárias;

As reuniões ordinárias e extraordinárias deverão ser registradas em ata aprovada por todos os membros. O presidente nato do NDE é o Coordenador de Curso de Graduação. O NDE não se constitui em instância deliberativa devendo suas propostas serem submetidas aos Colegiados de Curso.

### **2.1.1 Composição do NDE**

Seguindo as novas diretrizes do MEC, em resposta ao novo instrumento de Avaliação de Cursos de graduação presencial, a Pró-Reitoria Acadêmica da IES designou os professores relacionados em anexo, sob coordenação do curso, constituir o Núcleo Docente Estruturante (NDE), responsável pela formação, implementação e desenvolvimento do Projeto Pedagógico do Curso e outras atividades pertinentes ao curso, que constam em regulamento próprio.

### 2.1.2 Atribuições do NDE

O Núcleo Docente Estruturante do Curso é formado por professores, contratados em regime integral ou parcial, que participaram efetivamente da construção do Projeto Pedagógico e juntos com o coordenador são responsáveis pela implantação do curso, eles possuem formação *stricto sensu* e experiência na área. As reuniões do NDE ocorrem duas vezes ao semestre em caráter ordinário, convocadas pelo presidente do Núcleo. As demais reuniões ocorrem em caráter extraordinário, podendo também acontecer em conjunto com o colegiado de curso, devendo ser convocada pelo presidente do núcleo e o coordenador de curso.

### 2.1.3 Planejamento dos Estudos e Avaliação Periódica o PPC pelo NDE

Semestralmente serão realizadas ao mínimo duas reuniões do NDE para debate e discussão de melhorias do curso, assim como avaliação e adequação (se necessário) do PPC, o qual será levado para discussão e deliberação por parte do colegiado do curso. As informações coletadas e organizadas pelo NDE serão encaminhadas, no caso dos cursos à distância para a Equipe Multidisciplinar. A Avaliação Qualitativa do PPC, terá um ciclo de trienal, ou no momento da alteração de legislação que afete a oferta do curso. no momento da avaliação trienal, onde serão observados os indicadores do Projeto de Curso com a observação dos itens apontados abaixo na tabela que segue este texto.

<b>INDICADORES PARA AVALIAÇÃO PERÍODICA DO PPC DO CURSO</b>	<b>SIM</b>	<b>NÃO</b>	<b>NECESSITA DE APERFEIÇOAMENTO E/OU ALTERAÇÃO</b>
O PPC expressa com clareza a articulação das políticas institucionais de ensino, extensão e pesquisa (quando for o caso), alinhadas com a Missão, a Visão, Os princípios e valores Educacionais da Instituição?			
O Perfil do Egresso se encontra atual e dialoga com as demandas atuais do mundo do trabalho?			
As competências previstas no perfil do egresso			

estão alinhadas com as DCN's e se mostram atualizadas com previsão de desenvolvimento de novas competências que se expressem em termos de inovação para o mundo do trabalho.			
Os Objetivos do Curso atendem as DCN's e se mostram exequíveis e compatíveis com a capacidade técnico-científica da Instituição?			
As Metodologias de ensino previstas, estão alinhadas aos princípios da política de ensino e guardam a proposta de oferta de atividades problematizadoras e mobilizadoras de conhecimentos?			
O processo de avaliação descrito no PPC recomenda a adoção das dimensões diagnósticas; formativas e somativas da avaliação, com orientações claras e exemplos exequíveis aos docentes?			
As tecnologias da Informação e da Comunicação estão inseridas como suporte metodológico ao ensino?			
Os Programas e Regulamentos Institucionais são respeitados e os regulamentos internos, específicos de curso guardam relação com os mesmos?			
A estrutura Curricular que demonstra o itinerário de formação do aluno necessita de alteração em face à novas demandas e processos?			
A participação Discente e Docente está prevista no PPC?			
Os requisitos legais previstos na legislação vigente estão contemplados e seus processos de execução estão claros e oferecem direcionamento para a adoção das mesmas			

pelos professores?			
Os processos de Interdisciplinaridade e Transversalidade estão evidentes no estudo do ementário do Curso?			
O Corpo Docente e Tutorial atende de maneira excelente aos objetivos, perfil do egresso e matriz curricular do curso, observando a experiência profissional dentro e fora do magistério, a produção técnica e científica, e o desempenho do professor, a partir dos indicadores apontados pela Comissão própria de Avaliação?			
<b>Aspectos de Análise Qualitativa – Parecer técnico do membro do Núcleo Docente Estruturante</b>			

## 2.2 Equipe multidisciplinar

A equipe multidisciplinar atua na relação entre a coordenação do Curso e o Núcleo de Educação a Distância (NeaD), que é a unidade institucional responsável pela gestão dos processos acadêmicos e pedagógicos de cursos e atividades educacionais na modalidade a distância, o que inclui: organizar, implantar e gerenciar as atividades a distância nos cursos, inclusive orientando e supervisionando os docentes envolvidos nessa modalidade de ensino.

O NeaD é composto por um grupo de profissionais com grande experiência acadêmica e tecnológica na área, com passagem por renomadas instituições de ensino, que trabalham de forma sistêmica e colaborativa. O NeaD tem regimento próprio (Regimento da Graduação Modalidade a Distância), com status de uma Unidade com autonomia para gerir suas ações, bem como para garantir a implantação, implementação, e desenvolvimento do processo educativo utilizando a modalidade a distância, por meio de ações didático-pedagógicas, tecnológicas e administrativas adequadas.

### **Coordenação Pedagógica**

#### **Tem como atribuições:**

Responsável pelo desenvolvimento dos projetos pedagógicos, manuais e regulamentos junto com os coordenadores de cursos, revisão, controle e acompanhamento do ambiente virtual do aluno; organização, planejamento e controle dos tutores e conteudistas. Tem conhecimento na área pedagógica, incluindo didática e metodologias, gestão educacional, técnicas de ensino-aprendizagem, docência e uso de mídias e tecnologias.

#### **Composição:**

- ✓ 01 Revisor: com conhecimento e formação na área de Língua Portuguesa;
- ✓ 01 Supervisor de Tutores: com formação e experiência na área de supervisão;
- ✓ Tutores (20 h) presencial (de polo): com formação de nível superior e atua na área de conhecimento de sua formação. Responsável por acompanhar os alunos no polo, preparar a sala de aula, passar as dúvidas dos alunos para os professores, via chat, aplicar as provas e as encaminhar ao Núcleo de Educação a Distância e auxiliar o aluno na utilização do AVA;
- ✓ Tutores (20 h) à distância: com formação de nível superior e atua na área de conhecimento de sua formação. Responsável por dar suporte às atividades dos docentes;
- ✓ 01 Psicopedagogo: com formação em Psicologia para atendimento aos alunos;
- ✓ 01 Professor por disciplina: 06 horas semanais.

### **Supervisor de Tutores**

#### **Tem como atribuições:**

- ✓ Receber e emitir parecer sobre propostas de cursos de graduação, modalidade a distância, e enviá-los ao CONSUP da IES;

- ✓ Exercer a supervisão pedagógica dos cursos de graduação, modalidade EaD, observando as normas e desenho curricular do Projeto Pedagógico Institucional do NeaD;
- ✓ Supervisionar a observância das normas e qualidade exigida na produção dos materiais didáticos a serem elaborados pelos professores;
- ✓ Revisar os elementos que irão compor o Ambiente Virtual de Aprendizagem (AVA);
- ✓ Acompanhar o desempenho dos coordenadores e supervisionar o cumprimento de suas atribuições;
- ✓ Quando solicitado, representar o curso perante as instâncias superiores institucionais e órgãos avaliadores do Ministério da Educação.

### **Coordenação de Mídias e Tecnologias**

#### **Tem como atribuições:**

Escolher as tecnologias e mídias a serem utilizadas nas atividades e nos cursos oferecidos pelo NeaD e a operacionalização da construção do material didático.

#### **Composição:**

- ✓ 01 Analista de Sistema: esse profissional deve ter formação em análise de sistema e experiência técnica comprovada;
- ✓ 01 Analista Designer Web: esse profissional deve ter ótimos conhecimentos sobre softwares para design de recursos e páginas web; 01 Analista de Ambiente Virtual de Aprendizagem: o profissional dessa área deve ter ótimos conhecimentos nas áreas de programação e, em especial, sobre as especificidades do software escolhido para hospedar os cursos e as atividades;
- ✓ 02 Assistentes de Produção: acompanhamento das gravações das videoaulas, agendamento com os professores, controle e organização dos estúdios.

#### **Tem como atribuições:**

- ✓ Apresentar mídias e tecnologias apropriadas para atender à sociedade;
- ✓ Coordenar todos os processos que visam ao funcionamento do Ambiente Virtual de Aprendizagem (AVA);
- ✓ Coordenar a operacionalização dos materiais didáticos, o design institucional do AVA, o design institucional dos estúdios de gravações; o design dos materiais didáticos.

## **Coordenação de Produção**

### **Tem como atribuições:**

- ✓ Ser responsável pela produção, gerenciamento e orientação aos docentes no processo de produção e gravação das videoaulas com vistas a garantir a qualidade técnica e pedagógica desse recurso didático.
- ✓ Produzir recursos para as videoaulas;
- ✓ Gerenciar demandas relativas às videoaulas;
- ✓ Gerenciar demandas da agenda dos estúdios;
- ✓ Produzir locais para gravações externas e entrevistas;
- ✓ Orientar professores quanto ao conteúdo das videoaulas e sua relação com o conteúdo escrito.
- ✓ Orientar professores quanto à estrutura e recursos para a gravação das videoaulas;
- ✓ Recepcionar e dar apoio aos docentes durante sua estada no Núcleo de Educação a Distância;
- ✓ Acompanhar gravações;
- ✓ Acompanhar produção da locução e da tradução da Língua de Sinais;
- ✓ Criar, implantar e otimizar processos referentes às videoaulas e suas demandas; e
- ✓ Produzir relatórios sobre o andamento das gravações.

### **Secretaria Acadêmica (SeaD):**

Setor responsável por todos os processos, registros e controles acadêmicos, e pelo relacionamento com alunos e com os polos de apoio presencial.

### **Composição:**

- ✓ 04 Assistentes administrativos acadêmicos para a secretaria: atendimento on-line e por telefone aos alunos;
- ✓ 01 Assistente administrativo acadêmico para logística: controle materiais didáticos e documentos;
- ✓ 02 Assistentes administrativos acadêmicos para apoio ao aluno: atendimento on-line e por telefone aos alunos;
- ✓ 01 Ouvidor: atendimento on-line e por telefone aos alunos.

## 2.2.1 Plano de ação da equipe multidisciplinar e processos de trabalho formalizados

A equipe multidisciplinar do Núcleo de Educação a Distância desta IES, tem a finalidade de auxiliar as instâncias administrativo-pedagógicas no planejamento e implementação de ações que visem a melhoria da qualidade do ensino dos cursos ofertados pela instituição. Ressalta-se que não existe um modelo único de equipe multidisciplinar. Em regra, essas se adequam às demandas dos cursos criados em cada IES e nessa perspectiva a equipe multidisciplinar do NEaD não se afasta dessa realidade.

O principal documento que serve de embasamento para a elaboração deste documento é o Referencial de Qualidade para a Educação Superior a Distância, instituído pela Secretaria de Educação a Distância do Ministério da Educação, em 2007, que aponta que na “(...) educação a distância, há uma diversidade de modelos, que resulta em possibilidades diferenciadas de composição dos recursos humanos necessários à estruturação e funcionamento de cursos nessa modalidade” (2007, p. 19).

Entretanto, esse mesmo documento indica que, independentemente da configuração do modelo de equipe multidisciplinar, essa deverá ter como funções o planejamento, a implementação e a gestão dos cursos à distância (2007) <sup>4</sup>. A equipe multidisciplinar do NEaD da IES é composta por integrantes de diferentes áreas, mas que buscam atuar de forma integrada na excelência dos cursos da instituição.

Com esse intuito a equipe multidisciplinar visa estabelecer um contínuo diálogo entre as instâncias de decisão, como o Núcleo Docente Estruturante (NDE), coordenadores/as de curso, professores/as formadores/as, tutores/as, técnicos/as administrativos/as, os/as quais participam direta e indiretamente das ações propostas por esta equipe multidisciplinar, com o fito de elaborar o Plano de Ação da Equipe Multidisciplinar, conforme o modelo abaixo:

2.2 equipe multidisciplin

EQUIPE MULTIDISCIPLINAR: Plano de ação

AÇÃO	OBJETIVO	META	PERÍODO DE REALIZAÇÃO	RESPONSÁVEL	MONITORAMENTO
------	----------	------	-----------------------	-------------	---------------

Direcionamento

- Produção de Material Didático
- Capacitação Docente
- Capacitação Tutorial
- Acolhimento de estudantes
- Interface polos de apoio
- Suporte
- Novos cursos
- Inovação

6

Este documento pretende definir as ações da Equipe Multidisciplinar em consonância com o que está previsto nas resoluções do Conselho Superior e nos Projetos Pedagógicos de Cursos – PPCs.

### **2.2.2 Atuação da equipe multidisciplinar e processos de trabalho formalizados.**

A Equipe Multidisciplinar tem um papel fundamental na organização do trabalho pedagógico no processo de Educação à Distância, pois os desafios complexos inerentes à modalidade demandam um conjunto de saberes e expertises que só podem ser levados a cabo com sucesso, mediante” um conjunto estruturado de funções, desenvolvidas por profissionais de diferentes backgrounds”.

Sendo assim, são atribuições da equipe multidisciplinar:

- ✓ Assegurar o envolvimento da comunidade acadêmica na modalidade de EaD, mediante a articulação contínua com todos os setores das IES;
- ✓ Propor a estrutura física e de recursos necessários ao desenvolvimento dos cursos e/ou programas de EaD, bem como acompanhar e avaliar a execução do processo de ensino aprendizagem nos Cursos ofertados na modalidade a Distância;
- ✓ Oferecer cursos e/ou atividades formativas de Graduação e de Pós-graduação lato sensu, e de Extensão;
- ✓ Assegurar a distribuição do material didático no AVA;
- ✓ Garantir a funcionalidade do AVA assim como a sua atualização contínua;
- ✓ Qualificar docentes e técnicos administrativos para atuarem em EaD;
- ✓ Assessorar e dar suporte a todas as iniciativas e experiências em EaD, no âmbito das IES;
- ✓ Apoiar e incentivar a aplicação do conhecimento adquirido em EaD;
- ✓ Estudar, elaborar e difundir modalidades de EaD;
- ✓ Buscar o desenvolvimento de habilidades em novas tecnologias aplicadas à EaD;
- ✓ Propor normas de organização, gestão e avaliação da EaD no âmbito das IES;
- ✓ Promover as melhores práticas pedagógicas em todos os cursos ofertados em EaD;
- ✓ Promover parcerias com outras instituições nacionais e internacionais, públicas e privadas, governamentais e não governamentais;
- ✓ Promover congressos, simpósios e similares sobre assuntos relacionados com EaD;
- ✓ Disseminar tecnologia, metodologias e os recursos educacionais para a EAD.

## **2.3 Atuação do Coordenador**

O perfil de atuação do coordenador que a IES tem é de alguém que seja mais que um simples mediador entre alunos e professores, ou seja, deseja-se um gestor para promover as alterações e introduzir propostas inovadoras no ambiente universitário. Sendo capaz de transformar, diariamente, conhecimento em competência.

O Coordenador deve atuar de forma a:

- ✓ Reconhecer as necessidades da área em que atua;
- ✓ Tomar decisões que possam beneficiar toda a comunidade acadêmica;
- ✓ Atender as exigências legais do Ministério da Educação;
- ✓ Gerir e executar o projeto político-pedagógico do curso;
- ✓ Operar novas tecnologias;
- ✓ Avaliar o trabalho dos docentes;
- ✓ Estar comprometido com a missão, crença e valores da instituição;
- ✓ Estar atento às mudanças impostas pelo mercado de trabalho a fim de adequar e modernizar o curso com foco na garantia de qualidade;
- ✓ Gerir equipes e processos, pensando e agindo estrategicamente;
- ✓ Colaborar com o desenvolvimento dos alunos e com o crescimento da instituição em que trabalha.

Assim, ser coordenador de curso pressupõe possuir competências nos aspectos: legal, mercadológico, científico, organizacional e de liderança. Trata-se não apenas de competência técnica, centrada no saber fazer de modo operacional, mas no conhecer, no saber ser e no saber viver junto, ou seja, o conhecimento dos dados isolados é insuficiente; é preciso articulá-los à iniciativa, a motivação para o trabalho, às relações interpessoais, aliando saberes socioafetivo e cognitivo.

### **2.3.1 Relação do Coordenador com Docentes, Discentes, Tutores**

O coordenador é um profissional da área do curso com experiência em gestão e a relação com docentes, discentes e tutores deve ser baseada em funções políticas, gerenciais, acadêmicas, institucionais, em liderança e bom relacionamento.

O bom relacionamento do coordenador deve acontecer tanto no meio acadêmico quanto no meio profissional de forma a garantir seu melhor desempenho na função.

O diálogo com alunos e professores deve ser aberto a fim de formar parcerias, ouvir opiniões e sugestões e garantir a satisfação. E assim poder ajustar o andamento do curso

as mudanças de perfil dos alunos e as mudanças do meio educacional garantindo a seus docentes atualizações para os processos de ensino-aprendizagem.

Já o diálogo com o meio profissional deve acontecer com personagens importantes da área para promoção de parcerias e estar sempre a par da realidade de mercado.

### **1.3.2 Representatividade do Coordenador nos Colegiados Superiores**

Em acordo com a política institucional que promove a participação dos setores da instituição nos órgãos colegiados, os coordenadores dos cursos de graduação participam efetivamente do colegiado de curso do NDE do Comitê de Qualidade de Ensino e possui uma representatividade no Conselho Superior a partir de membro eleito pelos seus pares.

### **1.3.3 Plano Acadêmico Administrativo de Gestão do Curso sua Documentação e Compartilhamento**

O Plano de Gestão Acadêmico Administrativo é um instrumento decorrente do processo de autoavaliação de curso e que serve de plano de ação interno de gestão da do curso, que visa implantar ações de melhorias em eixos considerados estratégicos para a IES com base na autoavaliação de curso, e para a qualidade de ensino que esta propõe.

São objetivos do Plano:

- ✓ Realizar o planejamento das atividades pedagógicas e administrativas, assegurando aos professores as orientações, o tempo e o espaço necessário para o planejamento do semestre.
- ✓ Organizar o semestre letivo, discutindo com os professores as ações pedagógicas a serem realizadas.
- ✓ Propor e organizar ações tendo em vista o enfrentamento das questões pedagógicas que se revelaram problemáticas na avaliação do curso.
- ✓ Elaborar um calendário de atividades para o curso, destacando as ações pedagógicas e administrativas internas relevantes.

a) Metodologia de Elaboração do Plano Acadêmico Administrativo de Curso:

Ao início do semestre será destinado um período para o planejamento do curso, após esse período o coordenador deverá zelar pelo cumprimento das ações e realizações das atividades, tendo em vista o planejamento das atividades do semestre. Ao final desse período o coordenador do curso deverá encaminhar um plano de ação evidenciando as

atividades pertinentes ao seu curso, tendo em vista o enfrentamento das dificuldades apontadas pelos professores e a necessidade de melhoria contínua da qualidade dos processos pedagógicos.

Deve-se ainda submeter à apreciação superior o calendário de atividades do curso para que o mesmo possa ser compatibilizado com as demais ações previstas pelos outros cursos a fim de evitar atropelos /ou dificuldades na realização das mesmas. Espera-se que os resultados obtidos nas avaliações possam subsidiar a elaboração do Plano Acadêmico Administrativo de Curso tendo em vista a continua melhoria dos processos pedagógicos institucionais visando a excelência dos serviços educacionais ofertados e o cumprimento dos princípios, da missão e dos valores da FAMETRO, previstos no Plano de Desenvolvimento Institucional PDI.

Deve-se observar o planejamento dos seguintes eixos, a saber:

i) Atividades Extracurriculares: atividades de cunho formativo e/ou cultural que contribuam para a formação do perfil do egresso, tendo em vista o reforço ao desenvolvimento das competências e habilidades previstas no Projeto Político Pedagógico do Curso e que não estejam necessariamente vinculadas aos componentes curriculares. Aqui podem ser consideradas atividades complementares como realização de palestras que promovam formação e desenvolvimento profissional com membros da comunidade interna e externa da instituição. São exemplos de atividades extracurriculares: campanhas de conscientização com temas atuais, cursos de curta duração que tragam aperfeiçoamento de habilidades específicas ao desenvolvimento profissional e pessoal do aluno, atividades culturais com a finalidade de promover a cultura local, o talento dos alunos e da comunidade em geral, Concursos, Campanhas Solidárias, Responsabilidade Social e outros. As atividades extracurriculares não possuem caráter obrigatório, não podem servir como critério de avaliação de desempenho do aluno, podendo ser, contudo, considerada como atividades complementares.

ii) Atividades Interdisciplinares e Transversais: projeto de trabalho acadêmico, que tenham como princípio o diálogo entre disciplinas, áreas de conhecimento e conteúdos curriculares, na perspectiva de fomentar a interligação de saberes e práticas da área de conhecimento do curso. Espaço para o desenvolvimento de atividades com as temáticas transversais de questões étnico-raciais e de educação ambiental, além de temas desenvolvidos nas disciplinas que careçam de aprofundamento e de abordagem Inter conceitual. São consideradas atividades interdisciplinares todas aquelas realizadas nas quais estejam sendo

tratados assuntos das disciplinas ministradas. São atividades que devem ser organizadas a partir da sala de aula, com a participação efetiva dos professores, sendo desenvolvidas por estes com seus alunos, servindo inclusive de referência para atribuição de notas na avaliação de desempenho acadêmico. Neste sentido pode ser feitos projetos de trabalhos acadêmicos onde os professores da disciplina do período possam dividir a responsabilidade pela orientação das mesmas e partilhar a nota atribuída entre os componentes curriculares envolvidos. São exemplos dessas atividades: Projetos de Pesquisa e de Extensão. Projetos de Estudos Orientados. Seminários Acadêmicos, Jornadas Científicas, Semanas Acadêmicas, Mostra de trabalhos de curso, Visitas Técnicas, Gincanas de conhecimento, entre outros. A diferença entre as atividades interdisciplinares e transversais e as atividades extracurriculares e que as primeiras são consideradas como metodologias de ensino, devendo ser consideradas como fundamento metodológico dos processos de ensino e aprendizagem. Já as atividades extracurriculares possuem caráter complementar, informal, não obrigatória. É importante destacar que as semanas acadêmicas por seu caráter e amplitude são consideradas atividades interdisciplinares, pois envolvem diferentes conteúdos e extracurriculares por estarem abertas também a comunidade externa e não serem obrigatórias.

iii) Acompanhamento de Egressos: realizar um acompanhamento dos egressos do curso, obtendo retorno acerca da aceitação dos nossos ex-alunos no mercado de trabalho, assim como, acerca da necessidade de revisão de condutas e processos pedagógicos tendo em vista a melhor e maior inserção dos nossos alunos no mundo do trabalho.

iv) Monitoramento da Evasão: propor a realização de ações de acompanhamento da evasão, buscando minimizar os índices do curso.

v) Autoavaliação interna do curso: organizar ações tendo em vista a avaliação interna do curso, essa avaliação poderá dar-se mediante seminários de avaliação com a participação do corpo docente e representatividade discente do curso, utilizando como base de dados a avaliação da CPA e outras bases de dados oriundas de formulários próprios de avaliação elaborados pelo curso tendo em vista a especificidade dele. A ênfase dessa avaliação deverá ser os aspectos pedagógicos do curso. Metodologias empregadas de ensino e aprendizagem, técnicas de ensino, processos de avaliação etc.

vi) Atividades Complementares: As atividades complementares são consideradas atividades curriculares e devem ser propostas pelos cursos tendo em vista o

caráter complementar a formação do perfil do egresso, devendo ser pensadas e programadas a partir das competências previstas para serem desenvolvidas pelos alunos no decorrer da formação. Ao programar estas atividades os docentes e coordenadores devem considerar o regulamento das atividades complementares institucionais.

vii) Atividades de Extensão: atividades realizadas pelo corpo docente e discente tendo em vista a partilha do conhecimento produzido com o fito de promover a melhoria da qualidade de vida das comunidades envolvidas.

viii) Atividades de Incentivo à Produção Científica Discente e Docente: Planejar ações de incentivo à produção científica e a inovação tecnológica no interior dos cursos.

ix) Monitoria: Planejar ações de incentivo de monitoria nos cursos

x) Avaliação do Rendimento: Planejar ações de acompanhamento do rendimento acadêmico dos alunos no interior dos cursos.

#### 1.3.4 Indicadores de Desempenho do Coordenador e sua Publicização

Para a definição dos indicadores, realiza-se um simples ciclo de especificação, implementação, acompanhamento e avaliação. A parte final (avaliação) é realizada por meio de observação e entrevista do coordenador. Por fim, é utilizado uma ficha padrão, que possibilita a clara avaliação do desempenho do coordenador. A seguir, estão os indicadores para avaliação do desempenho do coordenador que são realizados semestralmente:

ESFERA 1 – ACADÊMICA		
ITEM	PARECER (SIM/NÃO)	OBSERVAÇÃO
O número de disciplinas com alto grau de reprovação é de acordo com a média?		
Realiza feedback com o corpo docente durante e ao final de cada semestre?		
Realiza e/ou disponibiliza treinamento para o seu corpo docente?		
Possui estratégias pedagógicas para minimizar a evasão de alunos?		

Possui boa relação com seu corpo docente?		
Possui boa relação com seu corpo discente?		
É pontual?		
Possui um alto índice de resolubilidade de protocolos?		
Detém um alto rendimento em avaliações de alta escala externa?		
<b>ESFERA 2 – AVALIAÇÃO INTERNA</b>		
Para as esferas 2 e 3, realizar parecer de acordo com a Escala Likert:		
<b>PARECER</b>	<b>LEGENDA</b>	
1	Discordo totalmente	
2	Discordo parcialmente	
3	Não concordo, nem discordo	
4	Concordo parcialmente	
5	Concordo totalmente	
<b>ITEM</b>	<b>PARECER (1 a 5)</b>	<b>OBSERVAÇÃO</b>
Média do curso de satisfação por disciplina básica;		
Média do curso satisfação por disciplina específica;		
Média de satisfação por docente em relação ao aluno;		
Quantidade de aulas práticas por semestre;		
Quantidade de visitas técnicas por semestre;		
Quantidade de atividades extensionistas do Curso;		
<b>ESFERA 3 – AVALIAÇÃO EXTERNA</b>		
Titulação docente;		
Estimulação ao corpo docente para educação continuada: cursos, palestras, congressos e treinamentos;		
Publicações do corpo docente em revistas científicas indexadas.		

Após realizada a avaliação do coordenador, e tendo em posse os resultados da CPA, os resultados serão discutidos individualmente para oportunidades de melhorias e indicação

dos pontos fortes da gestão em curso. Após o processo de atendimento individual, os resultados serão publicizados nas vias de comunicação interna e externa da Instituição

### **1.3.5 Planejamento da Administração do Corpo Docente**

O corpo docente dos cursos de graduação do Centro Universitário FAMETRO encontra-se ligado hierarquicamente à Coordenação do curso. Esta, a partir de calendário interno e plano acadêmico administrativo, realiza o planejamento e administração das ações do corpo docente no âmbito do curso semestralmente. Este planejamento é revisto sistematicamente, tendo em vista os resultados alcançados no período anterior e a prospecção de ações futuras que possam colocar o corpo docente, de maneira mais eficiente, alinhado aos objetivos do curso ao perfil profissional do egresso.

## **2.4 Regime de trabalho do coordenador do curso**

O coordenador tem regime integral (40h) com carga horária dividida:

- 34h de Coordenação
- 03h de Núcleo Docente Estruturante
- 03h de sala de aula

### **2.4.1 Atribuições do Coordenador de Curso**

A IES entende que coordenar um curso no Ensino Superior requer responsabilidades cada vez mais abrangentes dentro do processo de transformação pelas quais as instituições passam atualmente. Por isso tem definido claramente qual o perfil que deseja de seus coordenadores e por consequência as suas atribuições.

A atuação do coordenador de curso é definida pelas seguintes competências:

- ✓ Reconhecer as necessidades da área em que atua;
- ✓ Tomar decisões que possam beneficiar toda a comunidade acadêmica;
- ✓ Atender as exigências legais do Ministério da Educação;
- ✓ Gerir e executar o projeto político-pedagógico do curso;
- ✓ Operar novas tecnologias;
- ✓ Avaliar o trabalho dos docentes;
- ✓ Estar comprometido com a missão, crença e valores da instituição;

- ✓ Estar atento às mudanças impostas pelo mercado de trabalho a fim de adequar e modernizar o curso com foco na garantia de qualidade;
- ✓ Gerir equipes e processos, pensando e agindo estrategicamente;
- ✓ Colaborar com o desenvolvimento dos alunos e com o crescimento da instituição em que trabalha.

Assim, ser coordenador de curso pressupõe possuir competências nos aspectos: legal, mercadológico, científico, organizacional e de liderança. Trata-se não apenas de competência técnica, centrada no saber fazer de modo operacional, mas no conhecer, no saber ser e no saber viver junto, ou seja, o conhecimento dos dados isolados é insuficiente; é preciso articulá-los à iniciativa, a motivação para o trabalho, às relações interpessoais, aliando saberes socioafetivo e cognitivo.

No que compete a representatividade do coordenador nas instâncias colegiadas institucionais, possuindo acento no Conselho Maior da Instituição, sendo ainda, presidente nato do colegiado de curso e membro do Núcleo Docente Estruturante.

#### **2.4.2 Relação do Coordenador com Docentes, Discentes, Tutores**

O coordenador é um profissional da área do curso com experiência em gestão e a relação com docentes, discentes e tutores deve ser baseada em funções políticas, gerenciais, acadêmicas, institucionais, em liderança e bom relacionamento.

O bom relacionamento do coordenador deve acontecer tanto no meio acadêmico quanto no meio profissional de forma a garantir seu melhor desempenho na função.

O diálogo com alunos e professores deve ser aberto a fim de formar parcerias, ouvir opiniões e sugestões e garantir a satisfação. E assim poder ajustar o andamento do curso as mudanças de perfil dos alunos e as mudanças do meio educacional garantindo a seus docentes atualizações para os processos de ensino-aprendizagem.

Já o diálogo com o meio profissional deve acontecer com personagens importantes da área para promoção de parcerias e estar sempre a par da realidade de mercado.

A IES entende que coordenar um curso no Ensino Superior requer responsabilidades cada vez mais abrangentes dentro do processo de transformação pelas quais as instituições passam atualmente. Por isso tem definido claramente qual o perfil que deseja de seus coordenadores e por consequência as suas atribuições.

A atuação do coordenador de curso é definida pelas seguintes competências:

- ✓ Reconhecer as necessidades da área em que atua;
- ✓ Tomar decisões que possam beneficiar toda a comunidade acadêmica;
- ✓ Atender as exigências legais do Ministério da Educação;

- ✓ Gerir e executar o projeto político-pedagógico do curso;
- ✓ Operar novas tecnologias;
- ✓ Avaliar o trabalho dos docentes;
- ✓ Estar comprometido com a missão, crença e valores da instituição;
- ✓ Estar atento às mudanças impostas pelo mercado de trabalho a fim de adequar e modernizar o curso com foco na garantia de qualidade;
- ✓ Gerir equipes e processos, pensando e agindo estrategicamente;
- ✓ Colaborar com o desenvolvimento dos alunos e com o crescimento da instituição em que trabalha.

Assim, ser coordenador de curso pressupõe possuir competências nos aspectos: legal, mercadológico, científico, organizacional e de liderança. Trata-se não apenas de competência técnica, centrada no saber fazer de modo operacional, mas no conhecer, no saber ser e no saber viver junto, ou seja, o conhecimento dos dados isolados é insuficiente; é preciso articulá-los à iniciativa, a motivação para o trabalho, às relações interpessoais, aliando saberes socioafetivo e cognitivo.

No que compete a representatividade do coordenador nas instâncias colegiadas institucionais, possuindo acento no Conselho Maior da Instituição, sendo ainda, presidente nato do colegiado de curso e membro do Núcleo Docente Estruturante.

### **2.4.3 Representatividade do Coordenador nos Colegiados Superiores**

Em acordo com a política institucional que promove a participação dos setores da instituição nos órgãos colegiados, os coordenadores dos cursos de graduação participam efetivamente do colegiado de curso do NDE do Comitê de Qualidade de Ensino e possui uma representatividade no Conselho Superior a partir de membro eleito pelos seus pares.

### **2.4.4 Plano Acadêmico Administrativo de Gestão do Curso sua Documentação e Compartilhamento**

O Plano de Gestão Acadêmico Administrativo é um instrumento decorrente do processo de autoavaliação de curso e que serve de plano de ação interno de gestão da do curso, que visa implantar ações de melhorias em eixos considerados estratégicos para a IES com base na autoavaliação de curso, e para a qualidade de ensino que esta propõe. São objetivos do Plano:

- ✓ Realizar o planejamento das atividades pedagógicas e administrativas, assegurando aos professores as orientações, o tempo e o espaço necessário para o planejamento do semestre.
- ✓ Organizar o semestre letivo, discutindo com os professores as ações pedagógicas a serem realizadas.
- ✓ Propor e organizar ações tendo em vista o enfrentamento das questões pedagógicas que se revelaram problemáticas na avaliação do curso.
- ✓ Elaborar um calendário de atividades para o curso, destacando as ações pedagógicas e administrativas internas relevantes.

b) Metodologia de Elaboração do Plano Acadêmico Administrativo de Curso:

Ao início do semestre será destinado um período para o planejamento do curso, após esse período o coordenador deverá zelar pelo cumprimento das ações e realizações das atividades, tendo em vista o planejamento das atividades do semestre. Ao final desse período o coordenador do curso deverá encaminhar um plano de ação evidenciando as atividades pertinentes ao seu curso, tendo em vista o enfrentamento das dificuldades apontadas pelos professores e a necessidade de melhoria contínua da qualidade dos processos pedagógicos.

Deve-se ainda submeter à apreciação superior o calendário de atividades do curso para que o mesmo possa ser compatibilizado com as demais ações previstas pelos outros cursos a fim de evitar atropelos /ou dificuldades na realização das mesmas. Espera-se que os resultados obtidos nas avaliações possam subsidiar a elaboração do Plano Acadêmico Administrativo de Curso tendo em vista a contínua melhoria dos processos pedagógicos institucionais visando a excelência dos serviços educacionais ofertados e o cumprimento dos princípios, da missão e dos valores da FAMETRO, previstos no Plano de Desenvolvimento Institucional PDI.

Deve-se observar o planejamento dos seguintes eixos, a saber:

- i) Atividades Extracurriculares: atividades de cunho formativo e/ou cultural que contribuam para a formação do perfil do egresso, tendo em vista o reforço ao desenvolvimento das competências e habilidades previstas no Projeto Político Pedagógico do Curso e que não estejam necessariamente vinculadas aos componentes curriculares. Aqui podem ser consideradas atividades complementares como realização de palestras que promovam formação e desenvolvimento profissional com membros da comunidade interna e externa da instituição. São exemplos de atividades extracurriculares: campanhas de conscientização com temas atuais, cursos de curta duração que tragam

aperfeiçoamento de habilidades específicas ao desenvolvimento profissional e pessoal do aluno, atividades culturais com a finalidade de promover a cultura local, o talento dos alunos e da comunidade em geral, Concursos, Campanhas Solidárias, Responsabilidade Social e outros. As atividades extracurriculares não possuem caráter obrigatório, não podem servir como critério de avaliação de desempenho do aluno, podendo ser, contudo, considerada como atividades complementares.

ii) Atividades Interdisciplinares e Transversais: projeto de trabalho acadêmico, que tenham como princípio o diálogo entre disciplinas, áreas de conhecimento e conteúdos curriculares, na perspectiva de fomentar a interligação de saberes e práticas da área de conhecimento do curso. Espaço para o desenvolvimento de atividades com as temáticas transversais de questões étnico-raciais e de educação ambiental, além de temas desenvolvidos nas disciplinas que careçam de aprofundamento e de abordagem Inter conceitual. São consideradas atividades interdisciplinares todas aquelas realizadas nas quais estejam sendo tratados assuntos das disciplinas ministradas. São atividades que devem ser organizadas a partir da sala de aula, com a participação efetiva dos professores, sendo desenvolvidas por estes com seus alunos, servindo inclusive de referência para atribuição de notas na avaliação de desempenho acadêmico. Neste sentido pode ser feitos projetos de trabalhos acadêmicos onde os professores da disciplina do período possam dividir a responsabilidade pela orientação das mesmas e partilhar a nota atribuída entre os componentes curriculares envolvidos. São exemplos dessas atividades: Projetos de Pesquisa e de Extensão. Projetos de Estudos Orientados. Seminários Acadêmicos, Jornadas Científicas, Semanas Acadêmicas, Mostra de trabalhos de curso, Visitas Técnicas, Gincanas de conhecimento, entre outros. A diferença entre as atividades interdisciplinares e transversais e as atividades extracurriculares e que as primeiras são consideradas como metodologias de ensino, devendo ser consideradas como fundamento metodológico dos processos de ensino e aprendizagem. Já as atividades extracurriculares possuem caráter complementar, informal, não obrigatória. É importante destacar que as semanas acadêmicas por seu caráter e amplitude são consideradas atividades interdisciplinares, pois envolvem diferentes conteúdos e extracurriculares por estarem abertas também a comunidade externa e não serem obrigatórias.

iii) Acompanhamento de Egressos: realizar um acompanhamento dos egressos do curso, obtendo retorno acerca da aceitação dos nossos ex-alunos no

mercado de trabalho, assim como, acerca da necessidade de revisão de condutas e processos pedagógicos tendo em vista a melhor e maior inserção dos nossos alunos no mundo do trabalho.

iv) Monitoramento da Evasão: propor a realização de ações de acompanhamento da evasão, buscando minimizar os índices do curso.

v) Autoavaliação interna do curso: organizar ações tendo em vista a avaliação interna do curso, essa avaliação poderá dar-se mediante seminários de avaliação com a participação do corpo docente e representatividade discente do curso, utilizando como base de dados a avaliação da CPA e outras bases de dados oriundas de formulários próprios de avaliação elaborados pelo curso tendo em vista a especificidade dele. A ênfase dessa avaliação deverá ser os aspectos pedagógicos do curso. Metodologias empregadas de ensino e aprendizagem, técnicas de ensino, processos de avaliação etc.

vi) Atividades Complementares: As atividades complementares são consideradas atividades curriculares e devem ser propostas pelos cursos tendo em vista o caráter complementar a formação do perfil do egresso, devendo ser pensadas e programadas a partir das competências previstas para serem desenvolvidas pelos alunos no decorrer da formação. Ao programar estas atividades os docentes e coordenadores devem considerar o regulamento das atividades complementares institucionais.

vii) Atividades de Extensão: atividades realizadas pelo corpo docente e discente tendo em vista a partilha do conhecimento produzido com o fito de promover a melhoria da qualidade de vida das comunidades envolvidas.

viii) Atividades de Incentivo à Produção Científica Discente e Docente: Planejar ações de incentivo à produção científica e a inovação tecnológica no interior dos cursos.

ix) Monitoria: Planejar ações de incentivo de monitoria nos cursos

x) Avaliação do Rendimento: Planejar ações de acompanhamento do rendimento acadêmico dos alunos no interior dos cursos.

#### **2.4.5 Indicadores de Desempenho do Coordenador e sua Publicização**

Para a definição dos indicadores, realiza-se um simples ciclo de especificação, implementação, acompanhamento e avaliação. A parte final (avaliação) é realizada por meio de observação e entrevista do coordenador. Por fim, é utilizado uma ficha padrão, que

possibilita a clara avaliação do desempenho do coordenador. A seguir, estão os indicadores para avaliação do desempenho do coordenador que são realizados semestralmente:

ESFERA 1 – ACADÊMICA		
ITEM	PARECER (SIM/NÃO)	OBSERVAÇÃO
O número de disciplinas com alto grau de reprovação é de acordo com a média?		
Realiza feedback com o corpo docente durante e ao final de cada semestre?		
Realiza e/ou disponibiliza treinamento para o seu corpo docente?		
Possui estratégias pedagógicas para minimizar a evasão de alunos?		
Possui boa relação com seu corpo docente?		
Possui boa relação com seu corpo discente?		
É pontual?		
Possui um alto índice de resolubilidade de protocolos?		
Detém um alto rendimento em avaliações de alta escala externa?		
ESFERA 2 – AVALIAÇÃO INTERNA		
Para as esferas 2 e 3, realizar parecer de acordo com a Escala Likert:		
<b>PARECER</b>	<b>LEGENDA</b>	
1	Discordo totalmente	
2	Discordo parcialmente	
3	Não concordo, nem discordo	
4	Concordo parcialmente	
5	Concordo totalmente	
ITEM	PARECER (1 a 5)	OBSERVAÇÃO
Média do curso de satisfação por disciplina básica;		
Média do curso satisfação por disciplina específica;		
Média de satisfação por docente em relação ao		

aluno;		
Quantidade de aulas práticas por semestre;		
Quantidade de visitas técnicas por semestre;		
Quantidade de atividades extensionistas do Curso;		
<b>ESFERA 3 – AVALIAÇÃO EXTERNA</b>		
Titulação docente;		
Estimulação ao corpo docente para educação continuada: cursos, palestras, congressos e treinamentos;		
Publicações do corpo docente em revistas científicas indexadas.		

Após realizada a avaliação do coordenador, e tendo em posse os resultados da CPA, os resultados serão discutidos individualmente para oportunidades de melhorias e indicação dos pontos fortes da gestão em curso. Após o processo de atendimento individual, os resultados serão publicizados nas vias de comunicação interna e externa da Instituição.

#### **2.4.6 Planejamento da Administração do Corpo Docente**

O corpo docente dos cursos de graduação do Centro Universitário FAMETRO encontra-se ligado hierarquicamente à Coordenação do curso. Esta, a partir de calendário interno e plano acadêmico administrativo, realiza o planejamento e administração das ações do corpo docente no âmbito do curso semestralmente. Este planejamento é revisto sistematicamente, tendo em vista os resultados alcançados no período anterior e a prospecção de ações futuras que possam colocar o corpo docente, de maneira mais eficiente, alinhado aos objetivos do curso ao perfil profissional do egresso.

#### **2.5 Corpo docente: Titulação**

O Corpo Docente é constituído por professores com titulação no mínimo de especialização e que tenham sido admitidos após banca de seleção de docentes organizada pela Coordenação de Ensino.

O Centro Universitário tem procurado contratar, preferencialmente, profissionais com doutorado ou mestrado concluído ou em andamento, mas leva em conta, também, a experiência profissional na docência e a produção científica dos candidatos. Quanto à titulação dos docentes da IES incluem:

Doutores;

II- Mestres;

III- Especialistas

Os professores são contratados pela Entidade Mantenedora, conforme as normas do Plano de Cargos e Salários homologado no Ministério do Trabalho.

O processo seletivo de docentes incluiu os seguintes passos:

- ✓ Análise do currículo dos candidatos previamente selecionados na “banca de currículos” da IES ou dos que apresentarem, mediante divulgação do processo seletivo, em edital publicado em jornal de grande circulação desta capital;
- ✓ Banca de avaliação de uma aula dos candidatos sobre um tema relacionado à disciplina em questão;
- ✓ Entrevista com o candidato;
- ✓ Argumentação oral sobre um tema relacionado à disciplina para cuja vaga o candidato estiver concorrendo.

### **2.5.1 Relação do Corpo com a Respectiva Titulação**

Os professores que atuarão no curso foram contratados mediante a realização de processo seletivo, executado por comissão designada para esse fim, e que incluiu os seguintes passos:

- ✓ Análise do currículo dos candidatos previamente selecionados na “banca de currículos” da IES e ou dos que apresentarem, mediante divulgação do processo seletivo, em edital publicado em jornal de grande circulação desta capital;
- ✓ Banca de avaliação de uma aula dos candidatos sobre um tema relacionado à disciplina em questão;
- ✓ Entrevista com o candidato;
- ✓ Argumentação oral sobre um tema relacionado à disciplina para cuja vaga o candidato estiver concorrendo.

A IES tem procurado contratar, preferencialmente, profissionais com doutorado ou mestrado concluído ou em andamento, mas leva em conta, também, a experiência profissional na docência e a produção científica dos candidatos.

Os professores previstos para o curso estão elencados no quadro em anexo.

### **2.5.2 Relação da titulação dos docentes com seu desempenho em sala de aula, capacidade de analisar conteúdos curriculares e fomentar o raciocínio crítico e relevância para atuação profissional e acadêmica.**

Entendendo que a análise crítica da realidade existente é imprescindível para sua transformação, o nosso quadro de docentes analisa as competências dos componentes curriculares na fomentação do raciocínio crítico, reflexivo e dialógico. O conhecimento acadêmico do corpo docente traz contribuições para o alargamento da consciência crítica dos educandos nas práticas institucionais concretamente situadas na construção da democracia social e educacional. O relatório está inserido no anexo deste documento.

## **2.6 Regime de trabalho do corpo docente do curso**

### **2.6.1 Relação do Corpo Docente com o Respetivo Regime de Trabalho**

O regime de trabalho do corpo docente possibilita o atendimento integral da demanda, considerando a docência, o atendimento aos discentes, a participação no colegiado, o planejamento didático e a preparação e correção das avaliações de aprendizagem, os documentos comprobatórios encontram-se no anexo na pasta da dimensão 2.

### **2.6.2 Atribuição dos Docentes e Forma de Registro das Atribuições Individuais Considerando a Carga Horária por Atividade**

Os professores horistas exclusivamente às atividades de sala de aula. Os professores que trabalham em regime parcial contratados para atuar com 12h ou mais horas semanais reservam ao menos 25% do tempo para estudos, planejamento, avaliação e orientação de estudantes.

Os docentes contratados em regime integral atuam 40h semanais na IES, sendo destas 20h semanais para estudos, pesquisa, trabalhos de extensão, planejamento e avaliação.

## **2.7 Experiência profissional do docente**

### **2.7.1 Relação do corpo docente com as respectivas experiências profissionais FORA do magistério superior.**

A IES considera a importância da relação entre a experiência profissional do corpo docente visto que tal conhecimento reflete diretamente no desempenho em sala de aula. Segue em anexo a este a tabela com a relação dos docentes e as respectivas experiências profissionais fora do magistério superior.

### **2.7.2 Relação da experiência do corpo docente previsto e seu desempenho fora do magistério superior.**

A IES considerando o perfil do egresso constante no PPC traça um relatório evidenciando a importância da experiência profissional do corpo docente para o bom desempenho em sala de aula ao aplicar, analisar e exemplificar de forma contextualizada, problemas práticos, de aplicação da teoria ministrada em diferentes unidades curriculares em relação ao fazer profissional. O referido relatório estará disponível em pasta anexa.

## **2.8 Experiência no exercício da docência na educação básica**

Não se aplica.

### **2.8.1 Estudo que Demonstra e justifica a Relação entre a Experiência no Exercício da Educação Básica do Corpo Docente**

Não se aplica

## **2.9 Experiência profissional do docente na docência superior**

### **2.9.1 Relação do Corpo Docente com as Respectivas Experiências no Magistério Superior**

Considerando o perfil do egresso a IES ressignifica a relação entre a experiência no exercício da docência superior do corpo docente e seu desempenho em sala de aula, neste

contexto as ações que permitem identificar as dificuldades dos alunos, expor o conteúdo em linguagem adequada e apresentar exemplos contextualizados com os conteúdos dos componentes curriculares, além de promover avaliações coerentes com os objetivos da aprendizagem.

A tabela com os docentes e as respectivas experiências no ensino superior serão apresentadas em anexo na pasta da dimensão 2.

## **2.10 Experiência no exercício da docência na educação a distância**

### **2.10.1 Estudo que Demonstra e Justifica a Relação entre a Experiência no Exercício da Docência na Educação a Distância do Corpo Docente e seu Desempenho na Identificação das Dificuldades de Aprendizagem, Contextualização dos Conteúdos, Avaliação diagnóstica, formativa e somativa, Liderança e Produção reconhecida.**

Abordar sobre saberes docentes é uma tarefa difícil devido à complexidade desta análise, uma vez que os saberes nascem de conhecimentos e experiências no decorrer de sua práxis educativa.

Tardif (2014), em seus estudos, considera dois importantes aspectos relacionados aos professores: o saber em seu trabalho e o saber em sua formação. Para o autor, não há como estudar o saber do docente sem fazer a relação com o contexto e com os condicionantes em que os professores estão inseridos. Portanto, os saberes só possuem sentido quando estão relacionados com o trabalho dos docentes. Tudo aquilo que já foi vivenciado como processo educativo faz parte e fará parte da prática profissional do docente, seja de forma positiva ou não. Quando o docente se depara com as necessidades é quando ele fará sua atuação de fato.

O saber não é uma coisa que flutua no espaço: o saber dos professores é o saber deles e está relacionado com a pessoa e a identidade deles, com a experiência de vida e com a sua história profissional, com as suas relações com os alunos em sala de aula e com os outros atores escolares na escola etc. Por isso, é necessário estudá-lo relacionando-o com esses elementos constitutivos do trabalho docente (TARDIF, 2014, p. 11)

A função do docente não está dissociada do saber docente. Todavia não há como dissociar estes papéis. Embora haja uma rotina de trabalho diferenciada na modalidade a distância, o trabalho acontece da mesma forma, de forma colaborativa e coletiva.

As experiências vivenciadas pelos docentes nas salas de aulas de cursos presenciais, no que diz respeito aos processos metodológicos, técnicas inovadoras, processos avaliativos serão de suma importância para aquele docente que vai atuar no

ensino a distância, uma vez que o mesmo se depara com todas essas situações, seja através de um ambiente virtual, ou mesmo de encontros semipresenciais.

Para isso, é preciso que o docente além destas experiências desenvolva competências e habilidades inerentes a função de um docente EAD. Sobre esse contexto, afirma Masetto (2015, p.143):

(...) compreende-se melhor a função docente do professor, “colocando-o na contingência de conhecer novos recursos tecnológicos, adaptar-se a eles, usá-los e compreendê-los em prol de um processo de aprendizagem mais dinâmico e motivador para seus alunos”.

Para Belloni (2015, p. 89), é crucial a redefinição do papel do docente para que ocorra o sucesso dos processos educacionais, tanto presencial como a distância. A atuação desse profissional na EaD passará do [...] monólogo sábio da sala de aula para o diálogo dinâmico dos laboratórios, salas de meios, e-mail, telefone e outros meios de interação mediatizada; do monopólio do saber à construção coletiva do conhecimento, por meio da pesquisa; do isolamento individual ao trabalho em equipes interdisciplinares e complexas; da autoridade à parceria no processo de educação para a cidadania.

Para Tenório, Santos e Tenório (2016), as competências impostas ao professor na modalidade presencial, igualmente, são imprescindíveis ao tutor na educação a distância, devendo ser adaptadas de acordo com as especificidades da modalidade. Com isso, percebe-se que as duas figuras, compartilham das mesmas competências, mesmo que com funções diferentes.

Desta forma, é possível perceber que é de suma importância os saberes e experiências dos docentes adquiridos durante sua trajetória, mas também é muito mais importante que ele inove e se renove a cada dia, principalmente no que diz respeito aos recursos tecnológicos.

No que se refere ao trabalho do docente tutor Mill (2014, p. 26) o define como polidocência. “O termo [...] não é necessariamente novo e [...] poderia ser definido como uma docência coletiva, isto é, onde cada parte é realizada por um trabalhador distinto”. Nesta concepção, uma nova situação acontece no processo de ensino e de aprendizagem, sobretudo na educação a distância: o uso das TDIC. Para Masetto (2015), o desenvolvimento das TDIC impactou na educação, a partir do uso de computadores e da internet; do acesso em tempo real e imediato às informações, às experiências, ao conhecimento e aos projetos transformadores. Fica evidente que não é suficiente apenas conhecer as ferramentas, cabendo ao docente saber utilizá-las na prática.

Com o desenvolvimento da cultura digital, a mediação pedagógica, baseada no uso das TDIC, entra em discussão. Masetto (2015) entende por mediação pedagógica a atitude do professor que se posiciona como um facilitador, um motivador ou um incentivador da aprendizagem. Para o autor, esse comportamento se apresenta como uma ponte entre a aprendizagem e seu aprendiz, colaborando ativamente para o alcance dos objetivos do aluno. Suas experiências docentes, seja de saberes (conhecimentos), técnicas e metodologias diferenciadas, bem como suas experiências como um tutor, mediador e um “professor digital”, contribui significativamente para sua atuação enquanto tutor, na interação com os estudantes, na exposição de conteúdos e conseqüentemente resultando em práticas exitosas e inovadoras para o processo de ensino e aprendizagem.

Contudo, muitos tutores encontram algumas dificuldades no desenvolvimento de seu fazer pedagógico. Oliveira e Santos (2013) verificaram em seus estudos, que muitos profissionais que atuam na EaD não possuem experiências nessa modalidade em sua formação. Configura-se, então, um ambiente de novos desafios e descobertas, porém com o enfrentamento de certas dificuldades. Cabe a Instituição, deixar claro o papel do tutor EAD, bem como do seu fazer pedagógico, promovendo reuniões periódicas para deixá-los a par de orientações gerais, bem como de alteração em documentos legais relacionados ao EAD e promovendo formações continuadas que desenvolvam habilidades no seu corpo docente.

Quando o tutor possui habilidades desenvolvidas para a mediação pedagógica possibilita vivenciar aspectos que surgem do e no Ambiente Virtual de Aprendizagem (AVA), gerando situações em que o estudante seja capaz de realizar conexões entre os conhecimentos construídos e os conteúdos do curso, de modo que a aprendizagem seja realmente incorporada em diversos contextos, aponta Schlunzenet al. (2016).

Nessa perspectiva, fica evidente a necessidade de conhecer e entender as competências de um tutor. Por competência, Perrenoud (2000, p. 35) entende ser “[...] a faculdade de mobilizar um conjunto de recursos cognitivos (saberes, capacidades, informações etc.), para solucionar com pertinência e eficácia uma série de situações”. Sobre as competências necessárias ao tutor, conforme os estudos de Maggio (2001, p. 41) aponta uma série de conhecimentos necessários como: conhecimento de conteúdo e pedagógico, conhecimento do contexto educacional, bem como de valores educativos de suas raízes históricas e filosóficas.

Desta forma, para se desenvolver competências para a tutoria são necessárias situações e experiências que demonstrem a precisão de mobilizar o saber e executá-lo. Ao considerar o tutor como a figura fundamental na educação a distância, torna-se necessário falar sobre a sua capacitação e sua formação para atuar nos vários cursos disponibilizados pelas instituições. De acordo com Belloni (2015, p. 92) a formação inicial objetiva “[...]”

prepará-los para a inovação tecnológica e suas consequências pedagógicas e também para a formação continuada, numa perspectiva de formação ao longo da vida”.

No anexo desde está disposta a relação comprobatória da experiência do corpo docente na educação à distância.

## **2.11 Experiência no exercício da tutoria na educação a distância**

### **2.11.1 Relação da experiência no exercício da tutoria na educação à distância do corpo tutorial e a capacidade de fornecer suporte às atividades dos docentes, realizar mediação pedagógica, relacionar-se com docentes, incrementar processos de ensino aprendizagem, orientar e sugerir atividades e leituras complementares.**

A capacitação e preparação do tutor continuamente é primordial para o desenvolvimento de suas funções. Mesmo possuindo todos os pré-requisitos necessários para atuar com a tutoria, esse profissional passa por constante avaliação a fim de serem verificados os pontos positivos de sua atuação e àqueles pontos que precisam ser trabalhados para que sua atuação mediante a aprendizagem do aluno, leve aos resultados e objetivos traçados.

Essas atualizações são feitas por meio de treinamentos virtuais através de sites voltados à EAD, assim como presencialmente em momentos com a coordenação pedagógica, por meio de estudos de casos, análise de artigos e reflexão sobre as ações e desenvolvimento de habilidades e atitudes e estudo do Ambiente Virtual de Aprendizagem.

Para garantir a formação do corpo de tutores com o objetivo de formatar as atitudes e habilidades dentro das funções relacionadas, é necessário estabelecer características e perfis profissionais fundamentais para o processo laborar do tutor. Para assegurar o cumprimento da qualidade e excelência já conhecidos desta IES são realizadas formações continuadas ao corpo tutorial.

Nessa perspectiva, para ter o seu corpo de tutoria atendidos com projetos de qualificação a IES busca promover:

- ✓ Ampliar os incentivos para participação em eventos científicos/técnicos e culturais.
- ✓ Promover Formação Continuada didático-pedagógicamente, no início de cada semestre com oficinas, palestras etc.
- ✓ Valorizar a titulação acadêmica, experiência na tutoria e fora dela, produção científica e tecnológica como critério de seleção para admissão de tutores;
- ✓ Valorizar a produção científica como critério de ascensão horizontal para níveis sucessivos das categorias docentes.

- ✓ Disponibilizar acervo bibliográfico online aos tutores.
- ✓ Criar programa de Inter formação entre os tutores EAD e professores da graduação presencial.
- ✓ Garantir expansão de domínio dos tutores de novas tecnologias e ferramentas para uso na modalidade EAD
- ✓ Disponibilizar ferramentas para aumento de interação com os alunos com a devida formação dos tutores para uso.
- ✓ Promover Formação específica por meio digital.
- ✓ Valorizar e capacitar o uso de ferramentas móveis para complemento do ambiente virtual de aprendizagem.

É importante ainda destacar que a IES busca correlacionar todas as experiências no exercício da tutoria para que estes profissionais se sintam valorizados e sobretudo aptos a desenvolver todas as atividades inerentes ao seu respectivo papel no processo de ensino-aprendizagem dos estudantes, assegurando a estes o pleno desenvolvimento de suas competências e habilidades necessárias à sua formação. Nesse escopo, realizar mediação pedagógica, relacionar-se com docentes, incrementar processos de ensino-aprendizagem, orientar e sugerir atividades e leituras complementares.

Nos anexos deste está disposta a relação comprobatória da experiência do corpo docente na educação à distância.

## **2.12 Atuação do colegiado de curso**

O coordenador, os professores do curso e um representante discente participam ativamente dos órgãos colegiados da IES, nos termos do Regimento Institucional, especialmente o Colegiado de Curso.

O Colegiado de Curso é o órgão colegiado da unidade do curso, sendo integrado pelos seguintes membros:

- ✓ Coordenador, que o preside;
- ✓ Corpo docente do curso;
- ✓ Um representante do corpo discente.
- ✓ Compete ao Colegiado de Curso:
- ✓ Aprovar o perfil do curso e as diretrizes gerais das disciplinas, com suas ementas e respectivos programas elaborados pelo NDE;

- ✓ Aprovar o currículo do curso e suas alterações com a indicação das disciplinas e respectivas cargas horárias de acordo com as diretrizes curriculares elaborado pelo NDE;
- ✓ Acompanhar os resultados da autoavaliação do curso realizado pela CPA;
- ✓ Colaborar com os demais órgãos acadêmicos no âmbito de sua atuação;
- ✓ Articular a formulação, execução e avaliação do projeto institucional e formação de professores;
- ✓ Exercer outras atribuições de sua competência.

O Colegiado de Curso reúne-se ordinariamente duas vezes por semestre, estas reuniões possuem caráter deliberativo e pauta voltada para as questões de organização acadêmico-administrativa do curso. As demais reuniões ocorridas no semestre são convocadas pelo coordenador de curso em caráter extraordinário. Algumas reuniões extraordinárias podem ocorrer em conjunto com reuniões do NDE, desta maneira a convocação é realizada pelo presidente do núcleo e o coordenador do curso.

O conteúdo das reuniões é registrado em ata e os pleitos encaminhados via Comunicação Interna com cópia da ata para a Direção geral a qual cabe tomar as medidas acadêmico-administrativas pertinentes às demandas do curso.

### **2.12.1 Institucionalização do Colegiado com Representatividade dos Segmentos e Periodicidade e Registro das Reuniões.**

O coordenador, os professores do curso e um representante discente participam ativamente dos órgãos colegiados da IES, nos termos do Regimento Institucional, especialmente o Colegiado de Curso.

O Conselho de Curso é o órgão colegiado da unidade do curso, sendo integrado pelos seguintes membros:

- Coordenador, que o preside;
- Corpo docente do curso;
- Um representante do corpo discente.

Compete ao Colegiado de Curso:

- I. aprovar o perfil do curso e as diretrizes gerais das disciplinas, com suas ementas e respectivos programas elaborados pelo NDE;
- II. aprovar o currículo do curso e suas alterações com a indicação das disciplinas e respectivas cargas horárias de acordo com as diretrizes curriculares elaborado pelo NDE;
- III. acompanhar os resultados da autoavaliação do curso realizado pela CPA;

- IV. colaborar com os demais órgãos acadêmicos no âmbito de sua atuação;
- V. articular a formulação, execução e avaliação do projeto institucional e formação de professores;
- VI. exercer outras atribuições de sua competência.

O Colegiado de Curso reúne-se ordinariamente duas vezes por semestre, estas reuniões possuem caráter deliberativo e pauta voltada para as questões de organização acadêmico-administrativa do curso. As demais reuniões ocorridas no semestre são convocadas pelo coordenador de curso em caráter extraordinário. Algumas reuniões extraordinárias podem ocorrer em conjunto com reuniões do NDE, desta maneira a convocação é realizada pelo presidente do núcleo e o coordenador do curso. O conteúdo das reuniões é registrados em ata.

### **2.12.2 Fluxo para Encaminhamentos das Decisões, Encaminhamento e Execução.**

Após o registro das reuniões em ata, os pleitos devem ser encaminhados via Comunicação Interna com cópia da ata para a Pró-reitoria acadêmica, a qual cabe tomar as medidas acadêmico-administrativas pertinentes às demandas do curso, e assim responder também por meio de Comunicação Interna a decisão para execução por parte da coordenação e do colegiado.

### **2.12.3 Avaliação Periódica do Desempenho das Decisões Colegiadas para Implementação ou Ajuste de Práticas de Gestão**

A avaliação periódica das decisões colegiadas e a implementação dos ajustes de práticas de gestão, dar-se-ão mediante os resultados apontados pela Comissão Própria de Avaliação (CPA) e pela autoavaliação do curso a partir de práticas democráticas de discussão e reflexão acerca dos resultados alcançados no período de um semestre. Essa avaliação alicerça a possibilidade de planejamento de ações futuras e ajusta a prática de gestão, sempre em busca da melhoria da qualidade de ensino e demais ações praticadas no interior do curso.

## **2.13 Titulação e formação do corpo de tutores do curso**

### **2.13.1 Demonstração que todos os Tutores são Graduados na Área da Disciplina e da Titulação da sua Maioria**

A IES considerando o perfil do egresso constante no PPC, apresenta em anexo na pasta da dimensão 2, a relação do corpo de tutores presenciais e a distância com suas respectivas titulações e formação.

## **2.14 Experiência do corpo de tutores em Educação a Distância**

### **2.14.1 Estudos que Demonstra e Justifica a Relação entre a Experiência dos Tutores em Educação a Distância e seu Desempenho na Identificação de Dificuldades de Aprendizagem, Exposição do Conteúdo em Linguagem Aderente, Contextualização dos Conteúdos, Adoção de Práticas Exitosas e Inovadoras**

Com o desenvolvimento da cultura digital, a mediação pedagógica, baseada no uso das TICs, ganha um destaque fundamental na relação ensino-aprendizagem. A atitude do tutor na mediação pedagógica é aquela que se posiciona como um facilitador, um motivador ou um incentivador da aprendizagem. Esse comportamento se apresenta como uma ponte entre a aprendizagem e seu aprendiz, colaborando ativamente para o alcance dos objetivos do aluno. Suas experiências docentes, seja de saberes (conhecimentos), técnicas e metodologias diferenciadas, bem como suas experiências como um tutor, mediador e um “professor digital”, contribui significativamente para sua atuação enquanto tutor, na interação com os estudantes, na exposição de conteúdos e conseqüentemente resultando em práticas exitosas e inovadoras para o processo de ensino e aprendizagem.

Nessa perspectiva, a IES preza pela contratação de tutores com formação específica na área de conhecimento da referida disciplina, assim como agregar experiências com o ensino a distância, pois isto em muito contribuirá para a formação dos estudantes.

A relação entre a experiência dos Tutores em Educação a Distância e seu Desempenho na Identificação de Dificuldades de Aprendizagem se configura em questão sine qua non para o estabelecimento de uma mediação pedagógica mais produtiva para com os estudantes.

Cabe a Instituição, deixar claro o papel do tutor EAD, bem como do seu fazer pedagógico, promovendo reuniões periódicas para deixá-los a par de orientações gerais, bem como de alteração em documentos legais relacionados ao EAD e promovendo formações continuadas que desenvolvam habilidades no seu corpo docente, pois quando o tutor possui habilidades desenvolvidas para a mediação pedagógica possibilita vivenciar aspectos que surgem do e no Ambiente Virtual de Aprendizagem (AVA), gerando situações em que o estudante seja capaz de realizar conexões entre os conhecimentos construídos e

os conteúdos do curso, de modo que a aprendizagem seja realmente incorporada em diversos contextos.

Nessa perspectiva, fica evidente a necessidade de conhecer e entender as competências de um tutor no sentido de entender ser esta a faculdade de mobilizar um conjunto de recursos cognitivos (saberes, capacidades, informações etc.), para solucionar com pertinência e eficácia uma série de situações. Nesse contexto podemos considerar como competências necessárias ao tutor, uma série de conhecimentos necessários como: conhecimento de conteúdo pedagógico, conhecimento do contexto educacional, bem como de valores educativos de suas raízes históricas e filosóficas.

Desta forma, para se desenvolver competências para a tutoria são necessárias situações e experiências que demonstrem a precisão de mobilizar o saber e executá-lo. Ao considerar o tutor como a figura fundamental na educação a distância, torna-se necessário falar sobre a sua capacitação e sua formação para atuar nos vários cursos disponibilizados pelas instituições.

Nesse contexto a IES busca capacitar seus tutores na contextualização dos conteúdos assim como fomentar nestes a adoção de Práticas Exitosas e Inovadoras com o objetivo de assegurar a qualidade na formação dos respectivos estudantes.

## **2.15 Interação entre tutores, docentes e coordenador de curso**

A interação entre os tutores presenciais, tutores a distância, docentes e coordenador de curso, ocorre de forma sistemática e programada tanto presencialmente quanto no AVA, com o objetivo de desenvolver estratégias e implementar ações que contribuam para o melhor andamento das disciplinas e conforme as DCNs do curso.

As tutorias online e as tutorias presenciais têm atribuições distintas com o objetivo de melhor apoiar o estudante no processo de ensino-aprendizagem. Contudo, ambas formas de tutorias são amparadas e estão sob responsabilidade de um professor denominado aqui, como docente responsável. Todos esses atores, envolvidos nesse processo são definidos de forma conjunta entre coordenador de curso e coordenação acadêmica e pedagógica do NEaD. A interação entre os tutores presenciais, tutores a distância, docentes e coordenadores de curso, ocorre de forma sistemática e programada tanto presencialmente quanto no AVA, com o objetivo de desenvolver estratégias e implementar ações que contribuam para o melhor andamento das disciplinas e conforme as DCNs do curso.

A interação com o Estudante é potencializada de diversas formas, seja de forma presencial, via contato telefônico, e-mails e pelo uso criativo dos recursos do Ambiente

Virtual de Aprendizagem. A proposta pedagógica do Ensino a distância da IES utiliza a Plataforma Moodle para gerenciar seu ambiente virtual de aprendizagem. O AVA é estruturado para atender os estudantes de forma que se sintam em uma sala de aula. Utiliza ferramentas síncronas e assíncronas. Cada participante desse cenário e que faz parte do processo de aprendizagem utiliza canais específicos de comunicação.

Os tutores EAD são responsáveis pelo gerenciamento da disciplina, pelo acompanhamento das atividades realizadas pelos estudantes no AVA, cria fóruns de discussão e interage nestes fóruns, aplica atividades avaliativas, interage com o estudante através de comunicação síncrona e assíncrona, orienta e tira dúvidas de forma online e presencial e realiza encontros presenciais. Estão divididos entre Tutores EAD e presenciais, interagindo de forma diferenciada.

Parceiro do aluno de EaD:

- ✓ Orienta, de acordo com o ritmo de cada aluno, todas as etapas do processo ensino aprendizagem;

Mediador:

- ✓ Através do seu conhecimento global do curso, leva o aluno à aprendizagem usando de estratégias mediadoras;

Multiplicador de conhecimento:

- ✓ Apoiar os docentes da equipe com orientações claras e didáticas quanto à preparação de materiais e ao acompanhamento das atividades geradas;

Conhecedor e entusiasta da abordagem interdisciplinar do conhecimento:

- ✓ Mostra aos alunos como os conteúdos e disciplinas se integram no curso, dando-lhes um conhecimento mais completo, não fragmentado, interdisciplinar; Orienta os professores nesta mesma direção;

Facilitador da aprendizagem discente:

- ✓ Objetiva proporcionar ao aluno de EaD autonomia para aprender mais e de modo correto, através de oportunidades colaborativas de aprendizagem seja entre aluno-tutor seja entre alunos-alunos ou aluno-tutor-aluno;

Usuário da comunicação dialógica:

- ✓ Mostra, através do diálogo didaticamente estruturado, que existem caminhos para as soluções de problemas;
- ✓ Estabelece etapas em que a comunicação do aluno é indispensável à execução de uma tarefa e/ou pesquisa;

Orientador pedagógico:

- ✓ Atendendo aos alunos presencial e virtualmente em suas dúvidas de origem técnica ou de conteúdo; avalia e seleciona materiais de apoio; elabora a apresentação dos materiais de apoio, que leve o aluno ao uso da tecnologia, motivando-o a conhecer mais e mais;

Veículo de Interatividade:

- ✓ Atua com outros professores e tutores na elaboração de processos interativos;
- ✓ Identifica o grau de interatividade dos alunos;
- ✓ Tenta resgatar os alunos resistentes ou desmotivados;

Assessor dos professores das disciplinas:

- ✓ Passam aos colegas os conhecimentos/experiências adquiridas em eventos sobre EaD;
- ✓ Participa de discussões sobre a elaboração e uso de material didático de EaD;
- ✓ Leva ao especialista de conteúdo (professor da disciplina) as dúvidas do aluno para poder ajudá-lo via chat, e-mail, fax, etc;

Usuário e conhecedor da TI:

- ✓ Utiliza as tecnologias e informação (TI) como veículo de interação com os seus orientandos;
- ✓ Organiza atividades e as desenvolve com os alunos usando as TI's.

### **2.15.1 Planejamento da Interação entre Tutores, Docentes e Coordenador de Curso**

Por meio do Ambiente Virtual de Aprendizagem utilizado pela IES, é possível a cooperação entre Tutores, Docentes e Coordenador de Curso o que possibilita um trabalho em equipe, com a finalidade de atingir a um objetivo comum. Academicamente essa cooperação é importante, porque tem o aluno como o objetivo principal de todo o processo ensino e aprendizagem.

Segundo a proposta da IES, o coordenador de curso é o responsável pelo acompanhamento das disciplinas quanto à adequação ao projeto pedagógico do curso. A

interação entre coordenador de curso e tutores ocorre em vários momentos e de formas diferentes. A primeira forma a ser citada é através de reuniões presenciais para relato de problemas e soluções, assim como compartilhamento de experiências entre tutores.

O planejamento da Interação entre Tutores, Docentes e Coordenador de Curso ocorre de forma sistematizada e sempre voltado para a melhoria dos resultados e otimização dos processos em que esses atores atuam.

De forma síncrona, o meio de reuniões através de ferramentas específicas para tal, a exemplo do meet e do jitsi. Uma outra forma de otimizar o fluxo de comunicação e oportunizar uma maior interação entre esses atores é a “Sala Multidisciplinar”, onde estão inseridos tanto o coordenador do curso, coordenação acadêmica e pedagógica e docentes/tutores.

### **2.15.2 Avaliação Periódica para Incremento na Interação entre os Interlocutores**

Na contextualização da interação entre professores e tutores presenciais e a distância, são realizadas por meio de comunicação de grupos de estudos, sistema de comunicação interna, distribuição de materiais entre eles sempre prezando pela qualidade de ensino em EAD. Neste sentido, a gestão do ensino a distância, é responsável pela promoção de planejamento de interação que possibilite condições de mediação e articulação entre tutores, docentes e coordenação do curso, considerando uma análise sobre a interação para encaminhamento de questões de gestão acadêmica do curso.

A interação garante a mediação e a articulação entre tutores, docentes e coordenador do curso, para a realização de avaliações periódicas para a identificação de problemas ou incremento na interação entre os interlocutores. Os mecanismos de interações dos alunos com os docentes e tutores são pelo Ambiente Virtual de Aprendizagem (AVA), sala multiprofissional virtual e de forma oportuna, presencialmente.

Nesses ambientes são criados links para facilitar os processos de comunicação multimídia em tempo real e off-line. Esses mecanismos permitem processos de interação com os professores e tutores em grupo e individual. Além disso, o serviço de tutoria acessa os mecanismos de interação periodicamente para realizar atendimento ao aluno. Os tutores têm a função de mediação pedagógica entre os alunos e os conteúdos com atendimento periódicos das demandas dos alunos em horário de trabalho pré-definido pela coordenação do curso. O serviço de tutoria também tem a função de animação pedagógica dos alunos com monitoria permanente para saber se estão participando ou afastados das atividades pedagógicas de ensino e aprendizagem.

## **2.16 Produção científica, cultural, artística ou tecnológica**

### **2.16.1 Relação do Corpo Docente Previsto e suas Respectivas Produções**

A IES considerando a oferta do Curso e o corpo docente para o perfeito cumprimento do perfil do egresso constante no PPC, apresenta em anexo na pasta da dimensão 2, a relação do corpo docente e suas respectivas produções.

## **DIMENSÃO 3: INFRAESTRUTURA**

### **3.1 Espaço de trabalho para docentes em tempo integral**

O curso oferece gabinetes de trabalho equipados, na proporção de um gabinete de trabalho para cada professor de tempo integral lotado na respectiva unidade acadêmica. Esses gabinetes encontram-se equipados com internet, terminais de computador para livre acesso dos docentes e atendem, plenamente, aos requisitos de dimensão, limpeza, iluminação, acústica, ventilação, conservação e comodidade necessárias à atividade proposta.

### **3.2 Espaço de trabalho para o coordenador**

A coordenação possui uma sala própria com condições adequadas em termo de dimensão, equipamentos e conservação para comportar o gabinete individual do coordenador e o gabinete para a funcionária auxiliar. A sala dispõe de arquivos e prateleiras para a organização da documentação do curso. O coordenador e a funcionária possuem acesso a recursos tecnológicos com impressora na própria sala e a internet irrestrita. As acomodações do espaço permitem o atendimento individualizado e atendimento em grupos de discentes e docentes tanto pelo coordenador como pela funcionária que auxilia nos processos administrativos do setor que garantem privacidade.

### **3.3 Sala coletiva de professores**

As instalações para docentes (salas de professores) estão equipadas segundo a finalidade e atendem, plenamente, aos requisitos de dimensão, limpeza, iluminação,

acústica, ventilação, conservação e comodidade como mesas, cadeiras, sofás, bebedouro, necessária à atividade proposta viabilizando o trabalho docente. Dispõe de recursos de tecnologia da informação e comunicação como impressora e internet e apoio técnico-administrativo próprio. O espaço está equipado com armários para guarda de material e equipamentos e permite o descanso, lazer e integração.

### 3.4 Salas de aula

As salas de aula estão equipadas, segundo a finalidade e atendem, aos requisitos de dimensão, limpeza, iluminação, acústica, ventilação, conservação e comodidade necessária à atividade proposta e contém uma média de 50 cadeiras estofadas com braço, cadeiras adaptadas, um quadro branco, ar-condicionado, uma mesa de professor e recursos pedagógicos à disposição. O espaço permite situações de ensino-aprendizagem com recursos que garantem práticas diferenciadas.

### 3.5 Acesso dos alunos aos equipamentos de informática

A IES possui laboratórios de informática com terminais, softwares e acesso à internet para o uso de professores e alunos mediante sistema de agendamento. Nos laboratórios os alunos contam com suporte de um técnico de informática que assessora a utilização deles.

Além dos laboratórios físicos, dispõe de laboratório móvel que permite o deslocamento dos equipamentos pela IES.

LABORATÓRIO INFORMÁTICA MÓVEL		
Relação de Equipamentos		
Equipamento	Quant.	Local
Armário em aço inox escovado para acondicionamento Notebook	1	UNIDADE III
Carrinho de transporte	1	UNIDADE III
Notebook Positivo Master N170I	48	UNIDADE III
Suporte para notebook em madeira	48	UNIDADE III

Teclado em braille para PC adaptado com USB	1	UNIDADE III
---	---	----------------

Os laboratórios de informática possuem normas de segurança específica e plano de avaliação periódica dos espaços e plano de gerenciamento.

### 3.6 Bibliografia básica por unidade curricular

A IES possui acervo físico e virtual por meio de contrato com número de acessos que atendem à demanda do curso.

A bibliografia básica do curso é homologada pelo NDE em relatório específico com adequação à DCN, número de vagas e número de títulos.

São 03 títulos por unidade curricular com exemplares na proporção de 01 exemplar para cada 09 vagas, atualizados e tombados junto ao patrimônio da IES.

O acervo é gerenciado com plano de contingência para garantia de acesso e do serviço.

### 3.7 Bibliografia complementar por unidade curricular

A IES possui acervo físico e virtual por meio de contrato com número de acessos que atendem à demanda do curso.

A bibliografia complementar do curso é homologada pelo NDE em relatório específico com adequação à DCN, número de vagas e número de títulos.

São 05 títulos por unidade curricular, com no mínimo 02 exemplares de cada título disponível, estando tombados e cadastrados junto ao patrimônio da IES e ao sistema da biblioteca.

O acervo é gerenciado com plano de contingência para garantia de acesso e do serviço.

Periódicos online de livre acesso do curso

1. Acta Cirúrgica Brasileira (Sociedade Brasileira para o Desenvolvimento da Pesquisa em Cirurgia)

[http://www.scielo.br/scielo.php?script=sci\\_serial&pid=0102-8650&lng=pt&nrm=iso](http://www.scielo.br/scielo.php?script=sci_serial&pid=0102-8650&lng=pt&nrm=iso)

2. Anais Brasileiros de Dermatologia (Sociedade Brasileira de Dermatologia)

[http://www.scielo.br/scielo.php?script=sci\\_serial&pid=0365-0596&lng=pt&nrm=iso](http://www.scielo.br/scielo.php?script=sci_serial&pid=0365-0596&lng=pt&nrm=iso)

3. Alergia México (Órgano Oficial del Colegio Mexicano de Inmunología Clínica y Alergia, AC y de la Sociedad Latinoamericana de Alergia, Asma e Inmunología).

<http://new.medigraphic.com/cgi-bin/publicaciones.cgi?IDREVISTA=84&NOMBRE=Revista%20Alergia%20M%E9xico>

4. Catussaba - Revista Científica da Escola da Saúde (UNP - Universidade Potiguar)

<http://repositorio.unp.br/index.php/catussaba/issue/current>

5. Cirugía Plástica (Asociación Mexicana de Cirugía Plástica, Estética y Reconstructiva o de las Sociedades Filiales)

<http://new.medigraphic.com/cgi-bin/publicaciones.cgi?IDREVISTA=33&NOMBRE=Cirug%EDa%20PI%E1stica>

6. Cirugía Plástica Ibero-Latinoamericana (Sociedade Espanhola de Cirurgia Plástica Reparadora e Estetica - SCEPRE)

[scielo.isciii.es/scielo.php?script=sci\\_serial&pid=0376-7892&nrm=iso&rep=](http://scielo.isciii.es/scielo.php?script=sci_serial&pid=0376-7892&nrm=iso&rep=)

7. Medicina Cutánea Ibero-Latino-Americana (Colégio Latino-americano de Dermatología)

<http://www.medcutan-ila.org/>

8. Revista Brasileira de Ciências da Saúde (Universidade Municipal de São Caetano do Sul)

[http://seer.uscs.edu.br/index.php/revista\\_ciencias\\_saude/issue/archive](http://seer.uscs.edu.br/index.php/revista_ciencias_saude/issue/archive)

9. Revista Brasileira de Farmácia - Brazilian Journal of Pharmacy (Associação Brasileira de Farmacêuticos)

<http://www.rbfarma.org.br/>

10. Revista da Sociedade Brasileira de Cirurgia Plástica

[http://www.scielo.br/scielo.php?script=sci\\_serial&pid=1983-5175&lng=pt&nrm=iso](http://www.scielo.br/scielo.php?script=sci_serial&pid=1983-5175&lng=pt&nrm=iso)

11. Revista Interdisciplinar de Estudos em Saúde (UNIARP)

<http://www.uniarp.edu.br/periodicos/index.php/ries/index>

12. Revista Saúde e Pesquisa (UNICESUMAR)

<http://www.cesumar.br/pesquisa/periodicos/index.php/saudpesq/index>

13. S&CD - Revista Surgical & Cosmetic Dermatology (Sociedade Brasileira de Dermatologia)

<http://www.surgicalcosmetic.org.br/>

14. Revista Corpore

<http://revistacorpore.com.br/>

15. Revista Bem Estética

<http://bemestetica.com.br/index.php/colunistas/revista>

16. Revista Brasileira de Ciências Farmacêuticas - Brazilian Journal of Pharmaceutical Sciences (Universidade de São Paulo)

[http://www.scielo.br/scielo.php?script=sci\\_serial&lng=pt&pid=1516-9332&nrm=iso/](http://www.scielo.br/scielo.php?script=sci_serial&lng=pt&pid=1516-9332&nrm=iso/)

17. Revista Brasileira de Cirurgia Plástica

<http://www.rbcpl.org.br/>

18. Revista Estética & Plástica

<http://esteticaeplastica.com/site/>

19. Revista Saúde e Pesquisa

<http://www.cesumar.br/pesquisa/periodicos/index.php/saudpesq>

20. Semina: Ciências Biológicas e da Saúde

<http://www.uel.br/revistas/uel/index.php/seminabio>

### **3.8 Laboratórios didáticos de formação básica**

#### **3.8.1 Laboratórios Básicos do Curso**

Para o desenvolvimento de atividades práticas a unidade onde está localizado o curso conta com laboratórios básicos e especializados, locais em que a partir das disciplinas ministradas, os alunos podem realizar atividades acadêmicas de natureza prática. Estes laboratórios estão disponíveis à comunidade acadêmica e atendem aos alunos de

Graduação a partir de agendamento de horários, respeitando o limite de capacidade deles, garantindo que todos os alunos possam ter acesso equipamentos de maneira qualitativa.

Os referidos laboratórios possuem normatização própria que regula disciplina e confere as normas de segurança para as atividades a serem realizadas. Essas informações estão à disposição em regulamento acessível para alunos e professores nos respectivos laboratórios.

Para a organização e manutenção dos laboratórios estão alocados técnicos com formação técnica para junto com os professores prever as atividades que ali serão realizadas e manter o pleno funcionamento deles.

LABORATÓRIO	DISCIPLINAS
LABORATÓRIO MULTIDISCIPLINAR I	Configura-se como um espaço destinado ao ensino teórico-prático de conceitos Anatômicos e Fisiológicos dos sistemas do corpo humano, voltado para a disciplina de Aspectos Morfofuncionais.
LABORATÓRIO MULTIDISCIPLINAR II	Configura-se como um espaço destinado ao ensino teórico-prático de conceitos sobre células e tecidos humanos, alterações histopatológicas. Estuda-se com particularidades os fundamentos voltados a morfologia e funções das células e de seus componentes celulares, as estruturas microscópicas, funções dos tecidos, patologia dos tecidos, nas disciplinas de Funções Biológicas, Biologia Tecidual e do Desenvolvimento Humano e Fisiopatologia Dermatológica.
LABORATÓRIO MULTIDISCIPLINAR III	Laboratório Multidisciplinar III- Configura-se como um espaço destinado ao ensino e aprendizagem das atividades complementares práticas, dos mais diversos assuntos dos eixos da Bioquímica e Práticas em Cosmetologia.
LABORATÓRIO DE INFORMÁTICA	Os laboratórios de informática estão disponíveis para uso ao longo de todo o curso, neles são realizadas dentre

	<p>outras atividades, as práticas simuladas em laboratórios virtuais. Os laboratórios virtuais são um espaço seguro para simulação de atividades práticas de disciplinas básicas e específicas do curso. O ambiente virtual é uma réplica fidedigna de um laboratório físico, possibilita ao discente a realização de atividades inovadoras e tecnológicas. Além dos laboratórios de informática da IES, os discentes têm a possibilidade de realizar as práticas simuladas em laboratórios virtuais sem sair de casa, o que gera maior engajamento da comunidade acadêmica.</p>
--	--

### **3.8.2 Normas de Funcionamento, Utilização e Segurança em caso de aula presencial**

#### **NORMAS GERAIS PARA DOCENTES E DISCENTES DURANTE AS AULAS PRÁTICAS NA ÁREA DA SAÚDE E TECNOLÓGICO**

Todos os laboratórios da área da saúde da IES, mesmo que sejam voltados para áreas específicas, deverão seguir estas normas gerais, uma vez que estas envolvem responsabilidade, compromisso e disciplina. São elas:

A reserva de laboratórios e solicitação de materiais para aulas práticas deverá ser feita com 48h de antecedência no apoio técnico com a presença do professor solicitante. Em caso de cancelamento, o apoio técnico deverá ser informado com antecedência;

No início da aula prática, o professor solicitante pegará a chave do laboratório no apoio técnico, e o mesmo ficará responsável pelo laboratório. Ao término da aula fechar o laboratório e devolver a chave no apoio técnico;

É permitida a entrada somente de pessoas autorizadas (alunos, professores e funcionários do setor) nos laboratórios ou salas de preparo, NÃO sendo autorizada a entrada ou permanência de parentes, cônjuge, filho, namorado, amigo, alunos de outras instituições etc.;

É obrigatória a utilização de BLUSA, CALÇA e TÊNIS BRANCO para que proporcione maior segurança;

Usar JALECO BRANCO DE MANGAS LONGAS sempre que estiver dentro de um laboratório, mesmo que não esteja realizando algum procedimento laboratorial;

Utilizar os EPI's (equipamento de proteção individual): luvas, máscara, óculos e touca de acordo com a orientação do professor, técnico ou auxiliar técnico;

Não será permitida a entrada de alunos nos laboratórios trajando shorts, minissaias, camiseta tipo regata, chinelos e bonés;

Não será permitido beber, comer ou fumar dentro do laboratório, em decorrência do alto risco de contaminação;

Não será permitido o uso de aparelhos celulares dentro dos laboratórios, como também, fotos ou filmagens;

Não utilizar produtos químicos ou qualquer equipamento sem o auxílio e autorização do professor, técnico ou monitor;

Cabe ao Professor e ao aluno serem responsáveis pelos materiais usados durante as aulas práticas, portanto, ao término de cada aula, tudo o que foi usado deverá ser limpo e guardado em seus respectivos lugares;

Em casos de extravios, quebras ou danos de materiais ou aparelhos dos laboratórios os responsáveis deverão ressarcir o material à instituição;

Não deixar sobre a bancada vidrarias quentes e frascos abertos;

Não trabalhar com vidrarias que tenham bordas cortantes;

O material disponível no laboratório é de uso exclusivo para as aulas práticas, portanto, não realize brincadeiras com eles;

Em caso de dúvidas ou se algo anormal estiver acontecendo no laboratório, chame imediatamente o professor responsável, técnico ou monitor;

Não é permitido o acesso de alunos com caneta, pincel, lápis, nos laboratórios de simulação.

É obrigatório a utilização de luvas de procedimento no manuseio dos simuladores.

Laboratório é local de estudo e trabalho sério, portanto, desenvolva a aula prática com responsabilidade e profissionalismo;

OBS: O não cumprimento destas normas poderá acarretar punição.

#### DAS POSTURAS E PROCEDIMENTOS DE SEGURANÇA

Os usuários do Laboratório devem, obrigatoriamente, observar os procedimentos de segurança que são:

Usar os Equipamentos de Segurança Individual: jaleco, batas, luvas e demais equipamentos que se façam necessários no interior dos laboratórios.

Tomar os devidos cuidados com os cabelos, mantendo-os presos.

Abster-se de trabalhar com patógenos humanos, se estiver com corte recente, com lesão na pele ou com ferida aberta.

Usar os equipamentos e/ou reagentes do laboratório apenas para seu propósito designado.

Conhecer a localização e o uso correto dos equipamentos de segurança disponíveis.

Evitar perturbar ou distrair quem esteja realizando algum trabalho no laboratório.

Desligar, por motivos de segurança, todos os equipamentos eletrônicos dos laboratórios (microscópios, estufas, autoclave etc.), após o uso.

Evitar retirar, deslocar ou arrastar os equipamentos (microscópios, autoclaves, estufas etc.) das posições originais, pois o ato danifica o equipamento e traz problemas relacionados ao bom funcionamento.

Assegurar-se que todos os agentes que ofereçam algum risco estejam rotulados e estocados corretamente;

Consultar os dados de segurança existentes antes de utilizar reagentes químicos com os quais não esteja familiarizado e seguir os procedimentos apropriados ao manusear ou manipular agentes perigosos;

Utilizaras lixeiras conforme a sua destinação (lixo comum e lixo contaminado);

Não descartar resíduo infectante dentro da pia ou rede de esgoto comum;

Nunca pipetar ou sugar diretamente com a boca: água, materiais biológicos perigosos, cáusticos, tóxicos, radioativos ou cancerígenos. Usar sempre um pipetador;

Seguir os procedimentos de descarte adequados para cada reagente ou material de laboratório;

Evitar a exposição a gases, vapores e aerossóis. Utilizar sempre uma capela ou fluxo laminar ou de exaustão para manusear esse tipo de material;

Após o término das atividades, recolher o lixo espalhado nos laboratórios, eliminar os materiais perfuro cortantes no descarpack, descartar as luvas na lixeira específica, retirar o jaleco e lavar bem as mãos;

Lavar as mãos antes e após a realização de qualquer procedimento laboratorial, bem como antes de sair do laboratório ao final das práticas, para minimizar o risco de contaminação pessoal, bem como de outras pessoas e ambientes.

Não consumir alimentos e bebidas no interior dos laboratórios (com exceção dos laboratórios de Gastronomia e Nutrição).

É expressamente proibido fumar dentro do laboratório.

Guardar nas prateleiras bolsas, mochilas, pastas, sacolas e qualquer outro tipo de objeto pessoal.

Evitar o uso de EPI fora dos Laboratórios.

Devem ser resguardadas as posturas e procedimentos de segurança diferenciada para os laboratórios e clínicas com especificidades inerentes a sua utilidade.

## DA PERMANÊNCIA NO LABORATÓRIO

A permanência no laboratório é permitida para realização de aulas práticas previstas nos horários designados com roteiro previamente informado; caso o professor queira utilizar um laboratório diferente do designado, será permitido através de agendamento.

Por razões de segurança, o aluno não deve permanecer sozinho no laboratório.

O professor que permanecer no laboratório sozinho deverá comunicar a coordenação de apoio técnico dos laboratórios.

Quando o laboratório estiver vazio, deve permanecer trancado. Isto se aplica não somente ao período noturno, mas também durante o dia, quando não houver nenhum técnico ou professor responsável no seu interior.

## BIOSSEGURANÇA

As áreas de trabalho devem estar limpas e livres de obstruções;

As áreas de circulação e passagem dos laboratórios devem ser mantidas limpas;

Os acessos aos equipamentos e saídas de emergência nunca devem estar bloqueados;

Os equipamentos e os reagentes químicos devem ser estocados de forma apropriada;

Reagentes derramados devem ser limpos imediatamente de maneira segura;

Os materiais descartados devem ser colocados nos locais adequados e etiquetados;

Materiais não identificados não serão mantidos nos laboratórios e terão como destino o descarte.

São considerados equipamentos comuns de segurança e emergência: Extintor de incêndio, kit de primeiros socorros, chuveiro de emergência com lava olhos e saída de emergência.

## CONSERVAÇÃO E MANUTENÇÃO DOS EQUIPAMENTOS DE LABORATÓRIO

Os equipamentos de laboratório devem ser inspecionados e mantidos por pessoas qualificadas.

A frequência de inspeção depende do risco que o equipamento possui, das instruções do fabricante ou quando necessário pela utilização.

Os registros contendo inspeções, manutenções e revisões dos equipamentos, devem ser guardados e arquivados pelo técnico responsável pelo laboratório.

Todos os equipamentos devem ser guardados e identificados adequadamente para prevenir quebras ou perda de componentes dele.

Os materiais e equipamentos dos laboratórios devem ser mantidos limpos para preservação e manutenção deles.

## DO EMPRÉSTIMO DE MATERIAL PARA OS DOCENTES

Se o empréstimo for para o ambiente interno da IES, o material só será liberado mediante a assinatura de um TERMO DE RESPONSABILIDADE DO PROFESSOR. Se o empréstimo for para o ambiente externo da IES o material só será liberado mediante a assinatura de uma CAUTELA.

## DO AGENDAMENTO DE LABORATÓRIO

O fluxo laboratorial é controlado através de um calendário de agendamento de aulas práticas, este calendário fica sob responsabilidade do apoio técnico dos laboratórios. Os docentes procuram o setor e através da disponibilidade das datas marcam suas aulas práticas. Assim que é feito o agendamento, os técnicos ou estagiários do setor entregam uma lista de solicitação do material da aula prática para o professor solicitante, e esta lista deve ser entregue ao apoio técnico em até 48 horas de antecedência, preenchida com os respectivos materiais que irão ser utilizados na aula prática. Sem a entrega desta solicitação, a aula prática não será preparada com antecedência. Além disso, o docente irá assinar o Termo de Responsabilidade onde se responsabiliza pelos patrimônios e biossegurança dos alunos durante as aulas práticas nos laboratórios.

A reserva de laboratórios e solicitação de materiais para aulas práticas deverá ser feita no apoio técnico com a presença do professor solicitante para assinatura de confirmação, com antecedência de 48h. Em caso de cancelamento, o apoio técnico deverá ser informado com antecedência.

As situações omissas ou de interpretação duvidosas surgidas da aplicação das normas deste Regulamento, deverão ser anuladas pela Coordenação do Laboratório, Coordenação de ensino e Pró-reitora. As normas deste regulamento se aplicam a todas as pessoas da comunidade acadêmica.

### **3.9 Laboratórios didáticos de formação específica**

Para o desenvolvimento de atividades práticas a unidade onde está localizado o curso conta com laboratórios básicos e especializados, locais em que a partir das disciplinas ministradas, os alunos podem realizar atividades acadêmicas de natureza prática. Estes laboratórios estão disponíveis à comunidade acadêmica e atendem aos alunos de Graduação a partir de agendamento de horários, respeitando o limite de capacidade deles, garantindo que todos os alunos possam ter acesso equipamentos de maneira qualitativa.

Para a organização e manutenção dos laboratórios estão alocados técnicos com formação técnica para junto com os professores prever as atividades que ali serão realizadas e manter o pleno funcionamento deles. Os laboratórios de formação específica do curso são: Estética Facial, Estética corporal e Estética Capilar, estes possuem normatização própria que, regula, disciplina e confere as normas de segurança para as atividades a serem realizadas. Essas informações estão à disposição em regulamento acessível para alunos e professores nos respectivos laboratórios.

### 3.9.1 Laboratórios Especializados do Curso

LABORATÓRIO	DISCIPLINAS
Estética Facial	laboratório equipado para as disciplinas de Pesquisa e Inovação em Estética e Cosmética; Fundamentos de Estética, ética profissional e primeiros socorros, Fisiopatologia dermatológica.
Estética Corporal	Laboratório equipado para as disciplinas de Pesquisa e Inovação em Estética e Cosmética; Fundamentos de Estética, ética profissional e primeiros socorros.
Estética Capilar	Laboratório equipado para as disciplinas de Técnicas em estética capilar e tricologia, procedimentos de barbearia, Fundamentos de Estética, ética profissional e primeiros socorros, Fisiopatologia dermatológica.
Laboratórios Virtuais	Laboratórios para a realização de práticas simuladas, os laboratórios virtuais são um espaço seguro para simulação de atividades práticas de disciplinas básicas e específicas do curso. Atende as disciplinas de Pesquisa e Inovação em Estética e Cosmética; Fundamentos de Estética, ética profissional e primeiros socorros.
Clínica de Estética	Voltada para o atendimento ao público, abrangendo todas as práticas do curso.

### 3.9.2 Normas de Funcionamento, Utilização e Segurança

## NORMAS GERAIS PARA DOCENTES E DISCENTES DURANTE AS AULAS PRÁTICAS NA ÁREA DA SAÚDE E TECNOLÓGICO.

Todos os laboratórios da área da saúde da IES, mesmo que sejam voltados para áreas específicas, deverão seguir estas normas gerais, uma vez que estas envolvem responsabilidade, compromisso e disciplina. São elas:

A reserva de laboratórios e solicitação de materiais para aulas práticas deverá ser feita com 48 h de antecedência no apoio técnico com a presença do professor solicitante. Em caso de cancelamento, o apoio técnico deverá ser informado com antecedência;

No início da aula prática, o professor solicitante pegará a chave do laboratório no apoio técnico, e ele ficará responsável pelo laboratório. Ao término da aula fechar o laboratório e devolver a chave no apoio técnico;

É permitida a entrada somente de pessoas autorizadas (alunos, professores e funcionários do setor) nos laboratórios ou salas de preparo, NÃO sendo autorizada a entrada ou permanência de parentes, cônjuge, filho, namorado, amigo, alunos de outras instituições etc;

É obrigatória a utilização de BLUSA, CALÇA e TÊNIS BRANCO para que proporcione maior segurança;

Usar JALECOBRANCO DE MANGAS LONGAS sempre que estiver dentro de um laboratório, mesmo que não esteja realizando algum procedimento laboratorial;

Utilizar os EPI's (equipamento de proteção individual): luvas, máscara, óculos e touca de acordo com a orientação do professor, técnico ou auxiliar técnico;

Não será permitida a entrada de alunos nos laboratórios trajando shorts, minissaias, camiseta tipo regata, chinelos e bonés;

Não será permitido beber, comer ou fumar dentro do laboratório, em decorrência do alto risco de contaminação;

Não será permitido o uso de aparelhos celulares dentro dos laboratórios, como também, fotos ou filmagens;

Não utilizar produtos químicos ou qualquer equipamento sem o auxílio e autorização do professor, técnico ou monitor;

Cabe ao Professor e ao aluno serem responsáveis pelos materiais usados durante as aulas práticas, portanto, ao término de cada aula, tudo o que foi usado deverá ser limpo e guardado em seus respectivos lugares;

Em casos de extravios, quebras ou danos de materiais ou aparelhos dos laboratórios os responsáveis deverão ressarcir o material à instituição;

Não deixar sobre a bancada vidrarias quentes e frascos abertos;

Não trabalhar com vidrarias que tenham bordas cortantes;

O material disponível no laboratório é de uso exclusivo para as aulas práticas, portanto, não realize brincadeiras com eles;

Em caso de dúvidas ou se algo anormal estiver acontecendo no laboratório, chame imediatamente o professor responsável, técnico ou monitor;

Não é permitido o acesso de alunos com caneta, pincel, lápis, nos laboratórios de simulação.

É obrigatório a utilização de luvas de procedimento no manuseio dos simuladores.

Laboratório é local de estudo e trabalho sério, portanto, desenvolva a aula prática com responsabilidade e profissionalismo;

OBS: O não cumprimento destas normas poderá acarretar punição.

#### DAS POSTURAS E PROCEDIMENTOS DE SEGURANÇA

Os usuários do Laboratório devem, obrigatoriamente, observar os procedimentos de segurança que são:

Usar os Equipamentos de Segurança Individual: jaleco, batas, luvas e demais equipamentos que se façam necessários no interior dos laboratórios.

Tomar os devidos cuidados com os cabelos, mantendo-os presos.

Abster-se de trabalhar com patógenos humanos, se estiver com corte recente, com lesão na pele ou com ferida aberta.

Usar os equipamentos e/ou reagentes do laboratório apenas para seu propósito designado.

Conhecer a localização e o uso correto dos equipamentos de segurança disponíveis.

Evitar perturbar ou distrair quem esteja realizando algum trabalho no laboratório.

Desligar, por motivos de segurança, todos os equipamentos eletrônicos dos laboratórios (microscópios, estufas, autoclave etc.), após o uso.

Evitar retirar, deslocar ou arrastar os equipamentos (microscópios, autoclaves, estufas etc.) das posições originais, pois o ato danifica o equipamento e traz problemas relacionados ao bom funcionamento.

Assegurar-se que todos os agentes que ofereçam algum risco estejam rotulados e estocados corretamente;

Consultar os dados de segurança existentes antes de utilizar reagentes químicos com os quais não esteja familiarizado e seguir os procedimentos apropriados ao manusear ou manipular agentes perigosos;

Utilizaras lixeiras conforme a sua destinação (lixo comum e lixo contaminado);

Não descartar resíduo infectante dentro da pia ou rede de esgoto comum;

Nunca pipetar ou sugar diretamente com a boca: água, materiais biológicos perigosos, cáusticos, tóxicos, radioativos ou cancerígenos. Usar sempre um pipetador;

Seguir os procedimentos de descarte adequados para cada reagente ou material de laboratório;

Evitar a exposição a gases, vapores e aerossóis. Utilizar sempre uma capela ou fluxo laminar ou de exaustão para manusear esse tipo de material;

Após o término das atividades, recolher o lixo espalhado nos laboratórios, eliminar os materiais perfuro cortantes no descarpack, descartar as luvas na lixeira específica, retirar o jaleco e lavar bem as mãos;

Lavar as mãos antes e após a realização de qualquer procedimento laboratorial, bem como antes de sair do laboratório ao final das práticas, para minimizar o risco de contaminação pessoal, bem como de outras pessoas e ambientes.

Não consumir alimentos e bebidas no interior dos laboratórios (com exceção dos laboratórios de Gastronomia e Nutrição).

É expressamente proibido fumar dentro do laboratório.

Guardar nas prateleiras bolsas, mochilas, pastas, sacolas e qualquer outro tipo de objeto pessoal.

Evitar o uso de EPI fora dos Laboratórios.

Devem ser resguardadas as posturas e procedimentos de segurança diferenciada para os laboratórios e clínicas com especificidades inerentes a sua utilidade.

#### DA PERMANÊNCIA NO LABORATÓRIO

A permanência no laboratório é permitida para realização de aulas práticas previstas nos horários designados com roteiro previamente informado; caso o professor queira utilizar um laboratório diferente do designado, será permitido através de agendamento.

Por razões de segurança, o aluno não deve permanecer sozinho no laboratório.

O professor que permanecer no laboratório sozinho deverá comunicar a coordenação de apoio técnico dos laboratórios.

Quando o laboratório estiver vazio, deve permanecer trancado. Isto se aplica não somente ao período noturno, mas também durante o dia, quando não houver nenhum técnico ou professor responsável no seu interior.

#### BIOSSEGURANÇA

As áreas de trabalho devem estar limpas e livres de obstruções;

As áreas de circulação e passagem dos laboratórios devem ser mantidas limpas;

Os acessos aos equipamentos e saídas de emergência nunca devem estar bloqueados;

Os equipamentos e os reagentes químicos devem ser estocados de forma apropriada;

Reagentes derramados devem ser limpos imediatamente de maneira segura;

Os materiais descartados devem ser colocados nos locais adequados e etiquetados;

Materiais não identificados não serão mantidos nos laboratórios e terão como destino o descarte.

São considerados equipamentos comuns de segurança e emergência: Extintor de incêndio, kit de primeiros socorros, chuveiro de emergência com lava olhos e saída de emergência.

#### CONSERVAÇÃO E MANUTENÇÃO DOS EQUIPAMENTOS DE LABORATÓRIO

Os equipamentos de laboratório devem ser inspecionados e mantidos por pessoas qualificadas.

A frequência de inspeção depende do risco que o equipamento possui, das instruções do fabricante ou quando necessário pela utilização.

Os registros contendo inspeções, manutenções e revisões dos equipamentos, devem ser guardados e arquivados pelo técnico responsável pelo laboratório.

Todos os equipamentos devem ser guardados e identificados adequadamente para prevenir quebras ou perda de componentes dele.

Os materiais e equipamentos dos laboratórios devem ser mantidos limpos para preservação e manutenção deles.

#### DO EMPRÉSTIMO DE MATERIAL PARA OS DOCENTES

Se o empréstimo for para o ambiente interno da IES, o material só será liberado mediante a assinatura de um TERMO DE RESPONSABILIDADE DO PROFESSOR. Se o empréstimo for para o ambiente externo da IES o material só será liberado mediante a assinatura de uma CAUTELA.

#### DO AGENDAMENTO DE LABORATÓRIO

O fluxo laboratorial é controlado através de um calendário de agendamento de aulas práticas, este calendário fica sob responsabilidade do apoio técnico dos laboratórios. Os docentes procuram o setor e através da disponibilidade das datas marcam suas aulas práticas. Assim que é feito o agendamento, os técnicos ou estagiários do setor entregam uma lista de solicitação do material da aula prática para o professor solicitante, e esta lista deve ser entregue ao apoio técnico em até 48 horas de antecedência, preenchida com os respectivos materiais que irão ser utilizados na aula prática. Sem a entrega desta solicitação, a aula prática não será preparada com antecedência. Além disso, o docente irá assinar o

Termo de Responsabilidade 2 onde se responsabiliza pelos patrimônios e biossegurança dos alunos durante as aulas práticas nos laboratórios.

A reserva de laboratórios e solicitação de materiais para aulas práticas deverá ser feita no apoio técnico com a presença do professor solicitante para assinatura de confirmação, com antecedência de 48h. Em caso de cancelamento, o apoio técnico deverá ser informado com antecedência.

As situações omissas ou de interpretação duvidosas surgidas da aplicação das normas deste Regulamento, deverão ser anuladas pela Coordenação do Laboratório, Coordenação de ensino e Pró-reitora. As normas deste regulamento se aplicam a todas as pessoas da comunidade acadêmica.

### **3.10 Laboratórios de ensino para a área de saúde**

Não se aplica.

### **3.11 Laboratórios de habilidades**

Não se aplica.

#### **3.11.1 Laboratório de Habilidades da Atividade Médica ou de Saúde**

Não se aplica.

#### **3.11.2 Capacitação dos Discentes nas Diversas Competências nas Diferentes Fazes do Curso**

Não se aplica

### **3.12 Unidades hospitalares e complexo assistencial conveniados**

Não se aplica.

### **3.13 Biotérios**

Não se aplica.

### 3.14 Processo de Controle de Produção ou Distribuição de Material Didático

O processo de produção de conteúdo e seu controle é realizado pela Gestão do NEAD seguindo os seguintes procedimentos operacionais, apresenta 21 etapas entre a concepção da ideia e a conclusão do trabalho, visualizado no diagrama a seguir:

3.14 Processo de controle de produção ou distribuição de material didático (lc

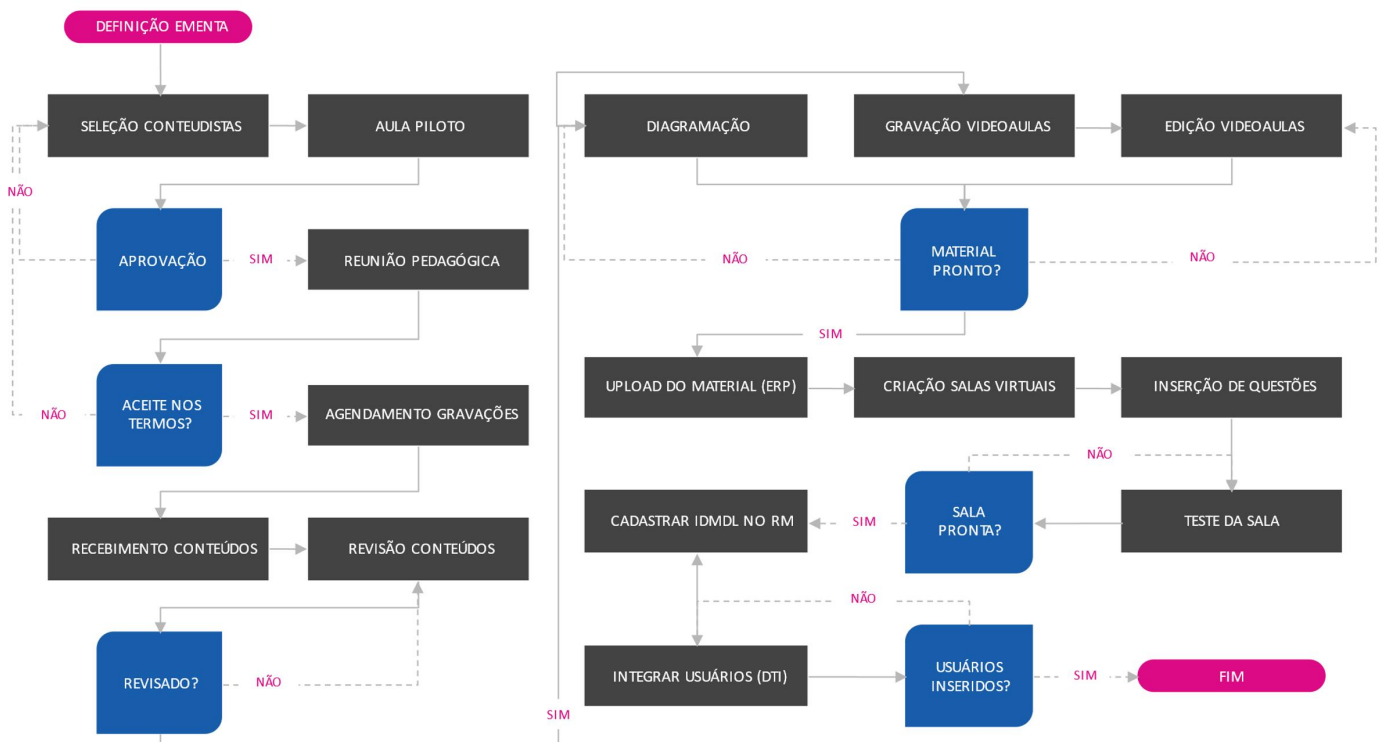

### 3.14.1 Material didático para uso na Modalidade de Educação à Distância

#### Material didático para uso na Modalidade de Educação à Distância

MATERIAL DIDÁTICO: Composição

1.18 Material didático

MATERIAL DIDÁTICO: Composição

1.18 Material didático

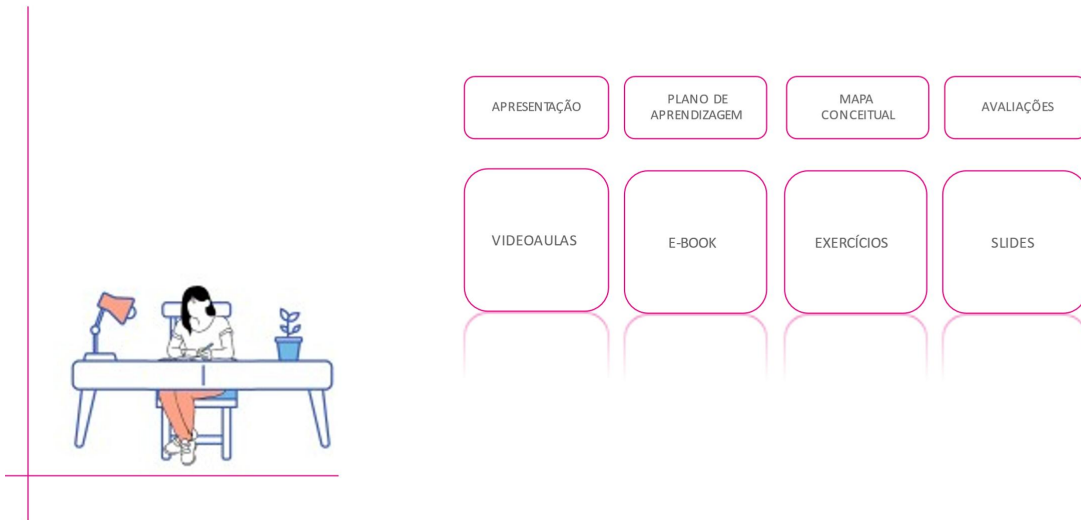

13



O processo de produção de conteúdo e seu controle é realizado pela Gestão do NEAD seguindo os seguintes procedimentos operacionais:

- PROCEDIMENTO OPERACIONAL DE PRODUÇÃO DE MÍDIAS;
- PROCEDIMENTO OPERACIONAL DE ARMAZENAGEM DE CONTEÚDO;
- PROCEDIMENTO OPERACIONAL DE CONSTRUÇÃO DE DISCIPLINAS.

### **3.14.2 Processo de Validação do Material didático pelo NEaD.**

A produção de material didático na EaD é de grande importância para a efetiva aprendizagem do estudante e, para isso, exige alguns diferenciais em sua elaboração, aspectos que devem ser observados por todos os profissionais que integram o seu processo de produção.

O Núcleo de Educação à Distância (NeaD) da IES, é responsável pela concepção, gestão e avaliação de projetos em educação a distância, visando dar suporte pedagógico e tecnológico aos cursos presenciais e à distância oferecidos pela Instituição, através do desenvolvimento de tecnologia e mídias educacionais.

#### **Equipe Multidisciplinar e a Produção de Materiais Didáticos**

O Núcleo de Educação à Distância da IES, conta com uma equipe multidisciplinar responsável pelo planejamento, criatividade e produção de recursos didáticos voltados para a prática educativa, os quais, após finalizados, passam por um processo de validação, no qual observa-se especificidades de cada material produzido.

A equipe multidisciplinar da EaD da IES é composta por integrantes de diferentes áreas, mas que buscam atuar de forma integrada na excelência dos cursos da instituição. Com esse intuito a equipe multidisciplinar visa estabelecer um contínuo diálogo entre as instâncias de decisão, coordenadores/as de curso, professores/as formadores/as, tutores/as, técnicos/as administrativos/as, os/as quais participam direta e indiretamente das ações propostas por esta equipe multidisciplinar.

Composição da Equipe Multidisciplinar do NeaD:

- ✓ COORDENADOR EAD
- ✓ COORDENADORA DE ENSINO
- ✓ ASSESSORIA ACADÊMICO / PEDAGÓGICA EAD
- ✓ COORDENADOR DE TECNOLOGIA EDUCACIONAL
- ✓ PROFESSORA REVISORA

- ✓ REVISORA DE TEXTOS
- ✓ PROFESSOR TUTOR EAD
- ✓ ASSISTENTE PEDAGOGICO
- ✓ ASSISTENTE DE PRODUÇÃO
- ✓ EDITOR DE IMAGEM
- ✓ EDITOR DE VIDEO
- ✓ DESIGNER MULTIMÍDIA
- ✓ ANALISTA DE TECNOLOGIA EDUCACIONAL
- ✓ ANALISTA DE SUPORTE EAD
- ✓ DIAGRAMADOR
- ✓ ESTAGIÁRIO DE SISTEMAS
- ✓ ASSISTENTE ADMINISTRATIVO SR
- ✓ ASSISTENTE ADMINISTRATIVO PL
- ✓ ASSISTENTE ADMINISTRATIVO PL
- ✓ ASSISTENTE DE SECRETARIA SR
- ✓ ASSISTENTE ADMINISTRATIVO
- ✓ ASSISTENTE ADMINISTRATIVO
- ✓ ANALISTA FINANCEIRO PLENO

São atribuições da Equipe Multidisciplinar do NEaD:

- ✓ Assegurar o envolvimento da comunidade acadêmica na modalidade de EaD, mediante a articulação contínua com todos os setores das IES;
- ✓ Propor a estrutura física e de recursos necessários ao desenvolvimento dos cursos e/ou programas de EaD, bem como acompanhar e avaliar a execução do processo de ensino aprendizagem nos Cursos ofertados na modalidade a Distância;
- ✓ Oferecer cursos e/ou atividades formativas de Graduação e de Pós-graduação lato sensu, e de Extensão;
- ✓ Produzir material didático e assegurar sua distribuição no AVA;
- ✓ Garantir a funcionalidade do AVA assim como a sua atualização continua;
- ✓ Qualificar docentes e técnicos administrativos para atuarem em EaD;
- ✓ Assessorar e dar suporte a todas as iniciativas e experiências em EaD, no âmbito das IES;
- ✓ Apoiar e incentivar a aplicação do conhecimento adquirido em EaD;
- ✓ Estudar, elaborar e difundir modalidades de EaD;
- ✓ Buscar o desenvolvimento de habilidades em novas tecnologias aplicadas à EaD;
- ✓ Propor normas de organização, gestão e avaliação da EaD no âmbito das IES;

- ✓ Promover as melhores práticas pedagógicas em todos os cursos ofertados em EaD;
- ✓ Promover parcerias com outras instituições nacionais e internacionais, públicas e privadas, governamentais e não governamentais;
- ✓ Promover congressos, simpósios e similares sobre assuntos relacionados com EaD;
- ✓ Disseminar tecnologia, metodologias e os recursos educacionais para a EAD.

Por conseguinte, para a produção de material didático foi criado um fluxograma para definição dos processos, com o objetivo de otimização destes e estabelecimento de imediato, das estratégias necessárias para assegurar o processo de produção com a qualidade almejada pela IES. (anexo 1).

#### Validação de materiais didáticos para EaD

A contemporaneidade através das novas tecnologias nos trouxe grandes desafios, especialmente, no que diz respeito a planejar e organizar ambientes para aprendizagem online. Segundo Araújo Jr. e Marquesi (2012, p. 361), “a web constitui um espaço virtual que permite a experiência multissensorial de maneira bastante intensa, valorizando as diferentes formas de aprendizagem e disponibilizando os recursos multimidiáticos”, que deverão favorecer a aprendizagem dos educandos.

O Referencial de Qualidade para a Educação Superior a Distância (2007, p. 09) assevera que “os programas podem apresentar diferentes desenhos e múltiplas combinações de linguagens e recursos educacionais e tecnológicos”, possibilitando criar e recriar formatos de materiais em vários contextos de aprendizagem.

Para que o processo de validação seja eficaz, a Equipe Multidisciplinar observa a construção do material didático no que diz respeito à garantia de unidade entre os conteúdos trabalhados, quaisquer que sejam sua organização, disciplina, módulo, áreas e unidades.

Assim, torna-se relevante observar os critérios de qualidade dos produtos, antes que sejam postados no AVA. Para Schons (2009), “os critérios de qualidade relacionados ao conteúdo, linguagem e estética quando bem interligados, apresentando linguagem legível, conteúdo estruturado e estética apropriada permite um material organizado de forma a entreter o aluno”, pois se este não se identifica com o conteúdo proposto, a aprendizagem pode ficar comprometida. Neste sentido, é necessário estabelecer parâmetros de qualidade para cada ferramenta ou produto que constará no AVA.

#### Principais critérios de validação para inclusão no AVA

Os parâmetros de qualidade das atividades para o Ambiente Virtual de Aprendizagem, do NeaD da IES, são classificados em três dimensões: tecnológica, pedagógica e comunicativa.

- ✓ Na dimensão tecnológica são assegurados todos os recursos de tecnologia educacional no diz respeito à utilização de recursos tecnológicos para fins pedagógicos. Seu objetivo é buscar e práticas inovadoras, que facilitem e potencializem o processo de ensino e aprendizagem.
- ✓ Na dimensão pedagógica é entendido como aquela implicada diretamente com o processo de ensino–aprendizagem, em suas características de intencionalidade consciente e sistematização.
- ✓ Na dimensão comunicativa é permitido verificar a adequação da linguagem utilizada nos avisos e nos enunciados das atividades, observando a clareza e a preocupação com a interação, para potencializar a aprendizagem apoiada no discurso das novas tecnologias.

Os materiais de aprendizagem e de organização da disciplina disponibilizados no AVA são elaborados e construídos pela equipe Multidisciplinar do EAD e contemplam todas as etapas de produção das disciplinas a distância.

Durante todo a produção das disciplinas os respectivos processos se baseiam em:

- ✓ Abrangência, aprofundamento e coerência teórica;
- ✓ Organização e Apresentação;
- ✓ Consistência, Clareza e Objetividade;
- ✓ Cumprimento ao estabelecido na Ementa da Disciplina e Adequação Bibliográfica;
- ✓ Linguagem Dialógica, Inclusiva e Acessível;
- ✓ Acessibilidade Metodológica e instrumental

#### Itens Avaliados:

O material didático produzido é avaliado a partir dos critérios estabelecidos e abaixo listados, com o objetivo de assegurar a qualidade destes, conforme Anexo 2.

- a) Plano de Aprendizagem;
- b) E-book;
- c) Avaliações;
- d) Slides de apoio à compreensão da disciplina;
- e) Mapa conceitual com síntese da disciplina;

f) Videoaulas.

Critérios para validação do plano de aprendizagem:

- ✓ Pertinência das temáticas em relação à ementa; relação do objetivo geral com rol de conteúdo da ementa;
- ✓ objetivos específicos correlacionados ao conteúdo da disciplina;
- ✓ distribuição e organização das unidades de ensino;
- ✓ metodologia de ensino, recursos didáticos e formas de avaliação; relação das temáticas da ementa à bibliografia apresentada ao aluno.
- ✓ Organização e normas na bibliografia básica e complementar.

Critérios para validação das avaliações:

- ✓ Clareza e objetividade dos assuntos propostos pela ementa;
- ✓ contextualização dos enunciados;
- ✓ ortografia e linguagem;
- ✓ organização do conteúdo da avaliação no template.

Critérios para validação dos slides de Apoio:

- ✓ Formatação do conteúdo no slide;
- ✓ aspectos didáticos na organização do slide (cores, fontes, gravuras etc.);
- ✓ distribuição do plano de ensino no slide; estética do material apresentado pelo professor.

Critérios para validação das videoaulas:

Organização das temáticas; distribuição dos conteúdos na tela e na oralidade do professor; tempo de apresentação; clareza visual das cartelas de cores utilizadas; trilha sonora para conteúdo de aprendizagem (se necessário); organização do roll, nomes, funções e palavras; organização da bibliografia no roll (normas da ABNT); ortografia e linguagem.

Critérios para validação do Mapa Conceitual:

Quantidade e qualidade de conceitos consideradas suficientes para compreensão e apreensão dos conceitos, níveis de hierarquização dos conteúdos, número de inter-relações, palavras de enlace e proposições com significado lógico, estrutura do mapa conceitual, representatividade dos conteúdos e criatividade.

É mister ainda destacar que os professores responsáveis pelas videoaulas são avaliados previamente nos quesitos abaixo, como critérios de avaliação das videoaulas-testes, a fim de assegurar a qualidade destas.

- ✓ Desenvoltura;
- ✓ Dicção;
- ✓ Postura;
- ✓ Adequação da Linguagem;

<b>CRITÉRIOS PARA VALIDAÇÃO DO MATERIAL DIDÁTICO</b>			
<b>Disciplina:</b>			
<b>Item</b>	<b>Plano de Aprendizagem</b>	<b>Atende</b>	<b>Não Atende</b>
1	Pertinência das temáticas em relação à ementa		
2	relação do objetivo geral com rol de conteúdo da ementa		
3	objetivos específicos correlacionados aos conteúdo da disciplina		
4	distribuição e organização das unidades de ensino		
5	metodologia de ensino, recursos didáticos e formas de avaliação		
6	relação das temáticas da ementa às bibliografias básica e complementar		
7	Organização e normas na bibliografia básica e complementar.		
<b>Avaliações</b>			
8	Clareza e objetividade dos assuntos propostos pela ementa; .		
9	contextualização dos enunciados;		
10	ortografia e linguagem		
11	organização do conteúdo da avaliação no template		
<b>Slides de Apoio</b>			
12	Formatação do Conteúdo no Slide		
13	Aspectos Didáticos na Organização do Slide (cores, fontes, gravuras etc.)		
14	Distribuição do Plano de Aprendizagem no Slide;		
15	Estética do material apresentado pelo professor		
<b>Videoaulas</b>			
16	Organização das temáticas;		
17	distribuição dos conteúdos na tela e na oralidade do professor;		
18	tempo de apresentação;		
19	clareza visual das cartelas de cores utilizadas;		
20	trilha sonora para conteúdo de aprendizagem (se necessário);		

21	organização do roll, nomes, funções e palavras;		
22	organização da bibliografia no roll (normas da ABNT);		
23	ortografia e linguagem.		
<b>Mapa Conceitual</b>			
24	Quantidade e qualidade de conceitos, considerados suficientes para a compreensão e apreensão do conteúdo		
25	Níveis de hierarquização dos conteúdos		
26	Número de inter-relações entre conteúdo,		
27	Palavras de enlace e proposições com significado lógico,		
28	Estrutura do mapa conceitual,		
29	Representatividade dos conteúdos e criatividade.		

**1.15 Núcleo de Práticas Jurídicas: atividades básicas e arbitragem, negociação, conciliação, mediação e atividades jurídicas reais**

Não se aplica

**3.15.1 Processo de avaliação periódica quanto ao atendimento da demanda do curso pelo NPJ em suas atividades básicas**

Não se aplica.

**3.15.2 Atividades Jurídicas Reais**

Não se aplica

**3.15.3 Visita Orientadas**

Não se aplica

**3.15.4 Interdisciplinaridade das Matérias Legais**

Não se aplica

**3.15.5 Avaliação Periódica do Atendimento da Demanda**

Não se aplica

**3.16 Comitê de Ética em Pesquisa (CEP)**

Não se aplica

**3.17 Comitê de Ética na Utilização de Animais (CEUA)**

Não se aplica

**3.18 Ambientes profissionais vinculados ao curso**

Não se aplica

### **3.18. 1 Atendimentos aos Objetivos do PPC para Complementação de Práticas Laboratoriais e/ou Profissionais**

Não se aplica

### **3.18.2 Experiências Diferenciadas de Aprendizagem**

Não se aplica

### **3.18.3 Avaliação Periódica Documentada e Ações de Melhoria**

Não se aplica

## **APÊNDICES DO PPC - TOMO II DO PPC**

### **Apêndice I – Infraestrutura**

#### **EIXO 5 - INFRAESTRUTURA FÍSICA**

### **3.19 Instalações Administrativas**

As instalações administrativas prevista para o funcionamento da IES, atendem de maneira excelente as demandas institucionais, considerando os aspectos de quantidade, dimensão, limpeza, conservação, iluminação, acústica, climatização, segurança, acessibilidade, plano de avaliação periódica dos espaços, o gerenciamento de manutenção patrimonial e a proposição de recursos tecnológicos específico para cada funcionalidade administrativa e acadêmica da IES. Os setores administrativos dispõem de estações de trabalho, computadores ligados a internet banda larga, software específico, arquivo, armário, telefone. A Descrição das dependências completas desta IES encontra-se anexa a este documento.

### **3.20 Salas de Aula**

As salas de aula da IES possuem capacidade para atender grupos de 30 a 80 alunos, as mesmas atendem as necessidades institucionais, considerando a sua adequação as atividades, a acessibilidade, plano de avaliação periódica dos espaços e o gerenciamento da manutenção patrimonial, e a proposição de recursos tecnológicos. Todas as salas têm a sua disposição kit multimídia, quadro branco e Datashow.

### **3.21 Auditório**

Para reunião de grupo e atividades acadêmicas de caráter solene, a IES tem a sua disposição um auditório de 400 lugares e dois miniauditórios com capacidade para 100 pessoas, equipado com projetor multimídia e aparelhagem de som compatível com o tamanho do ambiente e acesso à internet por rede wifi. Já consta no seu plano de expansão a construção de segundo auditório com capacidade para 500 pessoas.

### **3.22 Sala de Professores**

A IES oferece salas de professores, com gabinetes e/ou estações de trabalho para os professores integrais da IES. A sala atende de maneira excelente as demandas institucionais considerando a sua adequação as atividades, a acessibilidade, plano de avaliação periódica dos espaços e o gerenciamento da manutenção patrimonial, e a proposição de recursos tecnológicos. A sala dos professores dispõe de estações de trabalho individual com computadores ligados a rede de internet banda larga, mesa de reunião e mesas para trabalho em equipe, área de conforto e copa.

### **3.23 Espaços Para Atendimento dos Alunos**

Para o atendimento aos alunos, a IES oferece uma secretaria acadêmica com diversos serviços acadêmicos e financeiro, a qual atende de maneira excelente as demandas institucionais, considerando a sua adequação as atividades, a acessibilidade, plano de avaliação periódica dos espaços e o gerenciamento da manutenção patrimonial, e a proposição de implementação de variadas formas de atendimento. A Unidade contém recepções, sala de atendimento individualizado, sala de multimeios, lanchonetes e reprografia.

### **3.24 Espaço de Convivência e de Alimentação**

Os espaços de convivência e de alimentação existentes na IES, atendem de maneira excelente as demandas institucionais, considerando os aspectos de quantidade, dimensão, limpeza, conservação, iluminação, acústica, climatização, segurança, acessibilidade, plano de avaliação periódica dos espaços, o gerenciamento de manutenção patrimonial. As áreas

de convivências e de alimentação dispõe de assentos, jogos de mesa e espaço para exposição cultural.

### **3.25 Laboratórios, Ambientes e Cenários para Práticas Didáticas**

A infraestrutura física dos laboratórios da IES, ambientes e cenários para práticas didáticas atendem de maneira excelente às necessidades institucionais, considerando, a sua adequação as atividades, os equipamentos disponíveis em cada laboratório acessibilidade, climatização, as normas de segurança, o plano de avaliação periódica dos espaços e de gerenciamento da manutenção patrimonial, e a existência de recursos tecnológicos diferenciados. A IES dispõe de inúmeros laboratórios divididos em fixos e volantes, garantindo assim a qualidade das aulas práticas em acordo com o curso, matriz curricular e número de alunos. Anexo a este documento encontram-se a relação detalhada de infraestrutura.

### **3.26 Infraestrutura Física e Tecnológica Destinada à CPA**

A IES dispõe de um espaço de trabalho de uso privativo da CPA, que atendem as necessidades institucionais, considerando o espaço de trabalho para os membros, as condições físicas e tecnologia da informação para a futura coleta e análise de dados, os recursos tecnológicos para implantação de metodologias escolhida para o processo de autoavaliação. A sala da CPA contém estação de trabalho, computadores ligados a internet banda larga, software específico, arquivos, armários e telefone.

### **3.27 Biblioteca**

A Biblioteca da IES tem como missão atender a comunidade acadêmica, identificando-se com as suas necessidades, sendo responsável pelo provimento de informações, procurando manter-se atualizada, visando o aprimoramento dos serviços, disponibilizando novas técnicas, capacitando intelectualmente os usuários de forma a torná-los sujeitos independentes e críticos em suas pesquisas, atuando como instrumento de apoio dinâmico no processo de ensino/aprendizagem e, por fim, estimulando o estudo, a pesquisa e a cultura. Dentro de suas possibilidades, como extensão de suas atribuições, a

biblioteca atende, também, a comunidade externa. É de fundamental importância o bom atendimento aos usuários, por isso a cada ano procura-se inovar nos serviços buscando sempre os mais variados recursos para garantir a satisfação total no processo de busca pela informação.

Para atender às necessidades de informação, estudo, pesquisa e extensão dos seus usuários, a Biblioteca dispõe de infraestrutura de mesas para estudo coletivos e individuais, sofás, poltronas ergonômicas e conta com acervo de, aproximadamente, 71.685 (setenta e um mil, seiscentos e oitenta e cinco) livros, 120 títulos de periódicos assinados e 830 títulos de periódicos disponíveis online de livre acesso, voltados para as áreas de interesses específicos dos cursos oferecidos presencial e a distância, composto a partir de listas de indicações de títulos fornecidas pelos professores e coordenadores dos cursos. Com objetivo de proporcionar aos usuários/alunos acesso à informação de interesse da sua área de formação específica e/ou áreas afins. O sistema de biblioteca conta com informatização do acervo que possibilita os usuários consultar, reservar e renovar o empréstimo de obras através do portal institucional de forma remota.

### **3.27.1 Biblioteca: Plano de Atualização do Acervo**

A política de aquisição, expansão e atualização do acervo está baseada nas necessidades dos cursos, seguindo as indicações de aquisição de bibliografia do corpo docente, discente, coordenações de cursos, direção e funcionários, com base na bibliografia básica e complementar das disciplinas que integram a matriz curricular dos cursos.

A aquisição do material bibliográfico ocorre de forma contínua, com base nas solicitações de aquisição dos cursos e/ou identificação de necessidades por parte da equipe da biblioteca, e de acordo com o provimento de recursos financeiros da Instituição.

A biblioteca solicita, semestralmente, ao corpo docente, discente, coordenações de cursos, direção, e funcionários, indicação de publicações e materiais especiais, para atualização e expansão do acervo. Os professores recebem um impresso com dados a serem preenchidos, indicando a bibliografia básica e complementar a ser adotada durante o semestre letivo seguinte, em conformidade com os programas previstos. A equipe da biblioteca atualiza, também, o acervo através de consultas em catálogos de editoras, sites de livrarias e editoras, visitas em livrarias e bibliotecas, com finalidade de conhecer os novos lançamentos do mercado nas diversas áreas de especialidade do acervo.

### **3.27 Salas de Apoio de Informática ou Estrutura Equivalente**

A infraestrutura das salas de TI, assim como os laboratórios de informática atendem as necessidades institucionais, considerando as estações de trabalho, meios de comunicação com as demais áreas, os equipamentos, a estrutura de rede cabeada e wifi com internet banda larga, as normas de segurança da informação, as políticas de acesso aos sistemas, acessibilidade, plano de atualização dos softwares, as normas de segurança, suporte técnico e recursos tecnológicos inovadores.

### **3.28 Instalações Sanitárias**

As instalações sanitárias atendem, de maneira excelente, às necessidades institucionais, considerando a sua adequação as atividades, as condições de limpeza e segurança, acessibilidade, o plano de avaliação periódica do material, espaços e de gerenciamento da manutenção patrimonial, dispõe de banheiro familiar com fraldário.

### **3.29 Estrutura dos Polos EAD**

Não se aplica.

### **3.30 Infraestrutura Tecnológica**

A IES é dotada de meios tecnológicos que atende as necessidades institucionais, considerando a adequação as atividades acadêmicas e administrativas, possui infraestrutura de rede logica cabeada e via wifi, máquinas e equipamentos compatível para o melhor desempenho das suas ações. Periodicamente toda a infraestrutura no que tange ao parque de máquinas, as licenças, os softwares e as políticas de uso e segurança na informação passam por atualização em acordo com as normas exigidas. O parque tecnológico possui um plano de contingência, considerando a capacidade e a estabilidade da energia elétrica e a rede logica em acordo com o nível de serviços oferecidos. Os equipamentos, normas de segurança, contratos com fornecedores, atualização de software e plano de manutenção encontram-se detalhadas na relação de infraestrutura anexa a este PDI.

### **3.31 Infraestrutura de Execução e Suporte.**

O Departamento de Tecnologia da Informação – DTI, possui infraestrutura de execução e suporte técnico capacitado para atender de maneira excelente às necessidades institucionais, considerando a disponibilidade de serviços previstos e meios apropriados para sua oferta, atender as demandas administrativas e acadêmicas, bem como implementar soluções de processos para redução de operações manual e minimizar erros de execuções. O DTI institucional recebe as demandas por chamadas telefônicas e GLPI, atendendo conforme ordem de abertura de chamado ou prioridade de urgência setorial, o DTI possui um plano de contingência, redundância e expansão da área, em acordo com o que preconiza os indicadores de qualidade oficiais.

### **3.32 Plano de Expansão e Atualização de Equipamentos.**

A IES possui no seu plano de expansão todo o planejamento e a previsão de ações que assegurem a expansão tecnológica dos serviços educacionais ofertados na modalidade Presencial e a Distância. Neste sentido, a aquisição, manutenção e ampliação do parque tecnológico da faculdade, acompanha as metas e objetivos previstos para a IES, em consonância com os indicadores de desempenho apurados. O plano de expansão e atualização de equipamentos faz parte do Plano de Desenvolvimento Institucional da IES.

### **3.33 Recursos de Tecnologias de Informação e Comunicação**

A IES conta com recursos de tecnologias de informação e comunicação para atender de maneira excelente às necessidades dos processos de ensino e aprendizagem, que envolvem professores, corpo técnico, estudantes e a sociedade civil.

### **3.34 Ambiente Virtual da Aprendizagem AVA.**

Para atender as disciplinas na modalidade Ensino a Distância, a FAMETRO adota o sistema Moodle como Ambiente Virtual de Aprendizagem – AVA. A plataforma atende de maneira excelente as necessidades da comunidade acadêmica da instituição, o sistema foi customizado de modo a disponibilizar os recursos necessários para a qualificação do

processo de ensino e aprendizado dos usuários e está totalmente integrado ao RM sistema acadêmico institucional, seu acesso se dá pelo endereço eletrônico digital.fametro.edu.br ou pelo portal RM do aluno.

## ANEXOS

A IES, conta com as seguintes dependências administrativas:

Sede – Unidades 1 e 2

Descrição	2019			2021		
	Quant.	M <sup>2</sup>	Cap.	Quant.	M <sup>2</sup>	Cap.
Recepção	1	20,10m <sup>2</sup>	15	1	20,10m <sup>2</sup>	15
Reitoria	1	18,00m <sup>2</sup>	6	1	18,00m <sup>2</sup>	6
Pro Reitoria	1	17,40m <sup>2</sup>	5	1	17,40m <sup>2</sup>	5
Presidência	1	40,00m <sup>2</sup>	10	1	40,00m <sup>2</sup>	10
Vice-presidência	1	30,00m <sup>2</sup>	5	1	30,00m <sup>2</sup>	5
Sala dos Professores	1	65,00m <sup>2</sup>	40	1	65,00m <sup>2</sup>	40
Gabinete de Trabalho Docente	1	70,30m <sup>2</sup>	22	1	70,30m <sup>2</sup>	22
Coordenação do Curso Engenharia Elétrica	1	15,00m <sup>2</sup>	5	1	15,00m <sup>2</sup>	5
Coordenação do Curso Engenharia Civil	1	15,00m <sup>2</sup>	5	1	15,00m <sup>2</sup>	5
Coordenação do Curso Engenharia Produção	1	15,00m <sup>2</sup>	5	1	15,00m <sup>2</sup>	5
Coordenação do Curso Engenharia Mecânica	1	15,00m <sup>2</sup>	5	1	15,00m <sup>2</sup>	5
Coordenação do Curso Engenharia Ambiental	1	15,00m <sup>2</sup>	5	1	15,00m <sup>2</sup>	5
Coordenação de Curso Sistema da Informação	1	15,00m <sup>2</sup>	5	1	15,00m <sup>2</sup>	5
Coordenação de Curso Desing Gráfico						
Coordenação de Curso Arquitetura e Urbanismo	1	15,00m <sup>2</sup>	5	1	15,00m <sup>2</sup>	5
Coordenação de Curso Direito	1	15,00m <sup>2</sup>	5	1	15,00m <sup>2</sup>	5

Coordenação de Curso Pedagogia	1	15,00m <sup>2</sup>	5	1	15,00m <sup>2</sup>	5
Coordenação de Curso Serviço Social	1	15,00m <sup>2</sup>	5	1	15,00m <sup>2</sup>	5
Coordenação de Curso Turismo	1	15,00m <sup>2</sup>	5	1	15,00m <sup>2</sup>	5
Coordenação de Curso Jornalismo	1	15,00m <sup>2</sup>	5	1	15,00m <sup>2</sup>	5
Salas de Aula com Pranchetas	10	50,00m <sup>2</sup>	35	10	50,00m <sup>2</sup>	35
Salas de Aula	66	48,00m <sup>2</sup>	45	66	48,00m <sup>2</sup>	45
Salas de Aula	16	62,30m <sup>2</sup>	60	16	62,30m <sup>2</sup>	60
Salas de Aula	14	70,00m <sup>2</sup>	80	14	70,00m <sup>2</sup>	80
Miniauditório	1	139,10m <sup>2</sup>	150	1	139,10m <sup>2</sup>	150
Auditório	1	380,73m <sup>2</sup>	500	1	380,73m <sup>2</sup>	500
RH	2	45,05m <sup>2</sup>	14	2	45,05m <sup>2</sup>	14
Diretório Acadêmico	1	15,00m <sup>2</sup>	4	1	15,00m <sup>2</sup>	4
NOPE - Núcleo de Pesquisa e Extensão	1	15,00m <sup>2</sup>	6	1	15,00m <sup>2</sup>	6
Nadi - Núcleo de Atendimento ao Discente	1	15,00m <sup>2</sup>	6	1	15,00m <sup>2</sup>	6
Compras	1	10,00m <sup>2</sup>	4	1	10,00m <sup>2</sup>	4
Diretoria Administrativa	1	15,00m <sup>2</sup>	2	1	15,00m <sup>2</sup>	2
Diretoria de Expansão	1	10,00m <sup>2</sup>	2	1	10,00m <sup>2</sup>	2
Diretoria Financeira	1	20,00m <sup>2</sup>	2	1	20,00m <sup>2</sup>	2
Arquivo	1	40,00m <sup>2</sup>	2	1	40,00m <sup>2</sup>	2
Tesouraria	1	60,00m <sup>2</sup>	15	1	60,00m <sup>2</sup>	15
Financeiro	1	50,00m <sup>2</sup>	10	1	50,00m <sup>2</sup>	10
Contabilidade	1	40,00m <sup>2</sup>	12	1	40,00m <sup>2</sup>	12
Controladoria	1	30,00m <sup>2</sup>	8	1	30,00m <sup>2</sup>	8
Cobrafix	1	10,00m <sup>2</sup>	2	1	10,00m <sup>2</sup>	2
Sala de Estudo	1	60,50m <sup>2</sup>	40	1	60,50m <sup>2</sup>	40
Departamento de Tecnologia da Informação - TI	1	20,20m <sup>2</sup>	10	1	20,20m <sup>2</sup>	10
Assessoria de Projetos e Obra	1	30,00m <sup>2</sup>	12	1	30,00m <sup>2</sup>	12
Segurança Patrimonial	1	15,00m <sup>2</sup>	25	1	15,00m <sup>2</sup>	25
Recurso Pedagógico	1	15,00m <sup>2</sup>	7	1	15,00m <sup>2</sup>	7
Ambulatório	1	8,00m <sup>2</sup>	3	1	8,00m <sup>2</sup>	3
Coordenação Administrativa	1	18,00m <sup>2</sup>	5	1	18,00m <sup>2</sup>	5
Jurídico	1	17,00m <sup>2</sup>	7	1	17,00m <sup>2</sup>	7
NEAD - Núcleo de Educação a Distância	1	102,00m <sup>2</sup>	10	1	102,00m <sup>2</sup>	10

Laboratório de Informática 1	1	38,00m <sup>2</sup>	25	1	38,00m <sup>2</sup>	25
Laboratório de Informática 2	1	55,05m <sup>2</sup>	45	1	55,05m <sup>2</sup>	45
Laboratório de Informática 3	1	62,00m <sup>2</sup>	50	1	62,00m <sup>2</sup>	50
Laboratório de Jornalismo	1	15,00m <sup>2</sup>	10	1	15,00m <sup>2</sup>	10
Laboratório de Fotografia	1	15,00m <sup>2</sup>	10	1	15,00m <sup>2</sup>	10
Laboratório de TV	1	45,00m <sup>2</sup>	30	1	45,00m <sup>2</sup>	30
Laboratório de Redação e Publicação	1	15,00m <sup>2</sup>	10	1	15,00m <sup>2</sup>	10
Laboratório de Multidisciplinar de Eletrônica	1	45,00m <sup>2</sup>	30	1	45,00m <sup>2</sup>	30
Laboratório de Multidisciplinar de Instalações Elétrica	1	45,00m <sup>2</sup>	30	1	45,00m <sup>2</sup>	30
Laboratório Multidisciplinar de Física	1	45,00m <sup>2</sup>	30	1	45,00m <sup>2</sup>	30
Laboratório Multidisciplinar de Hidráulica	1	45,00m <sup>2</sup>	30	1	45,00m <sup>2</sup>	30
Laboratório multidisciplinar Energias	1	60,00m <sup>2</sup>	40	1	60,00m <sup>2</sup>	40
Laboratório de Maquetaria	1	20,00m <sup>2</sup>	15	1	20,00m <sup>2</sup>	15
Laboratório de Desenho Técnico	1	15,00m <sup>2</sup>	10	1	15,00m <sup>2</sup>	10
Laboratório Canteiro de Construção Civil	1	104,80m <sup>2</sup>	30	1	104,80m <sup>2</sup>	30
Laboratório Multidisciplinar de Resistencia de Materiais	1	45,00m <sup>2</sup>	30	1	45,00m <sup>2</sup>	30
Laboratório Multidisciplinar Topografia	1	45,00m <sup>2</sup>	30	1	45,00m <sup>2</sup>	30
Laboratório de Ateliê Design Gráfico	1	70,80m <sup>2</sup>	30	1	70,80m <sup>2</sup>	30
Brinquedoteca	1	35,00m <sup>2</sup>	20	1	35,00m <sup>2</sup>	20
Almoxarifado	1	25,00m <sup>2</sup>	4	1	25,00m <sup>2</sup>	4
Manutenção	1	15,00m <sup>2</sup>	8	1	15,00m <sup>2</sup>	8
Banheiros Masculinos	10	15,00m <sup>2</sup>	10	10	15,00m <sup>2</sup>	10
Banheiros Femininos	10	15,00m <sup>2</sup>	10	10	15,00m <sup>2</sup>	10
Banheiros PNE	5	4,50m <sup>2</sup>	1	5	4,50m <sup>2</sup>	1
Fraldário	1	4,50m <sup>2</sup>	2	1	4,50m <sup>2</sup>	2
Loja de Papelaria e Conveniência	1	15,00m <sup>2</sup>	10	1	15,00m <sup>2</sup>	10
Praça de Alimentação	2	115,00m <sup>2</sup>	100	2	115,00m <sup>2</sup>	100
Area de Convivência com anfiteatro	1	167,00m <sup>2</sup>	300	1	167,00m <sup>2</sup>	300
Area de circulação	15	25,00m <sup>2</sup>	20	15	25,00m <sup>2</sup>	20
Repografia	1	15,00m <sup>2</sup>	5	1	15,00m <sup>2</sup>	5
Loja de Serviço Gráfico	1	15,00m <sup>2</sup>	5	1	15,00m <sup>2</sup>	5
Elevadores	4	4,00m <sup>2</sup>	5	4	4,00m <sup>2</sup>	5

Sede – Anexo 3 E Unidade 5

Descrição	2019			2021		
	Quant.	M <sup>2</sup>	Cap.	Quant.	M <sup>2</sup>	Cap.
Recepção	1	70,10m <sup>2</sup>	30	1	70,10m <sup>2</sup>	30
Biblioteca	1	280,00m <sup>2</sup>	60	1	280,00m <sup>2</sup>	60
Capela	1	98,30m <sup>2</sup>	70	1	98,30m <sup>2</sup>	70
Pós Graduação	1	18,00m <sup>2</sup>	5	1	18,00m <sup>2</sup>	5
Sala dos Professores	1	66,00m <sup>2</sup>	40	1	66,00m <sup>2</sup>	40
Gabinete de Trabalho Docente	1	80,30m <sup>2</sup>	30	1	80,30m <sup>2</sup>	30
Coordenação de Ensino	1	15,00m <sup>2</sup>	6	1	15,00m <sup>2</sup>	6
Procuradoria Institucional	1	15,00m <sup>2</sup>	6	1	15,00m <sup>2</sup>	6
Comissão Própria de Avaliação - CPA	1	10,30m <sup>2</sup>	6	1	10,30m <sup>2</sup>	6
Departamento de Tecnologia da Informação - TI	1	30,15m <sup>2</sup>	10	1	30,15m <sup>2</sup>	10
Ambulatório	1	10,30m <sup>2</sup>	2	1	10,30m <sup>2</sup>	2
Administrativo - Recurso Pedagógico	1	20,00m <sup>2</sup>	8	1	20,00m <sup>2</sup>	8
Coordenação do Curso de Administração	1	8,00m <sup>2</sup>	2	1	8,00m <sup>2</sup>	2
Coordenação do Curso Psicologia	1	8,00m <sup>2</sup>	2	1	8,00m <sup>2</sup>	2
Coordenação do Curso de Estética	1	8,00m <sup>2</sup>	2	1	8,00m <sup>2</sup>	2
Coordenação do Curso de Farmácia	1	8,00m <sup>2</sup>	2	1	8,00m <sup>2</sup>	2
Coordenação do Curso de Fisioterapia	1	8,00m <sup>2</sup>	2	1	8,00m <sup>2</sup>	2
Coordenação de Curso Fonoaudiologia	1	8,00m <sup>2</sup>	2	1	8,00m <sup>2</sup>	2
Coordenação de Curso Medicina Veterinária	1	8,00m <sup>2</sup>	2	1	8,00m <sup>2</sup>	2
Coordenação de Curso de Nutrição	1	8,00m <sup>2</sup>	2	1	8,00m <sup>2</sup>	2
Coordenação de Curso de Odontologia	1	8,00m <sup>2</sup>	2	1	8,00m <sup>2</sup>	2
Coordenação de Curso de Enfermagem	1	8,00m <sup>2</sup>	2	1	8,00m <sup>2</sup>	2
Coordenação de Curso de Biomedicina	1	8,00m <sup>2</sup>	2	1	8,00m <sup>2</sup>	2
Coordenação de Curso Ciências Contábeis	1	8,00m <sup>2</sup>	2	1	8,00m <sup>2</sup>	2
Coordenação de Curso Educação Física	1	8,00m <sup>2</sup>	2	1	8,00m <sup>2</sup>	2

Coordenação de Curso de Química	1	8,00m <sup>2</sup>	2	1	8,00m <sup>2</sup>	2
Coordenação de Curso Tecn. Gastronomia	1	8,00m <sup>2</sup>	2	1	8,00m <sup>2</sup>	2
Coordenação de Curso Tecn. Gestão da Produção	1	8,00m <sup>2</sup>	2	1	8,00m <sup>2</sup>	2
Coordenação de Curso Tecn. Gestão da Qualidade	1	8,00m <sup>2</sup>	2	1	8,00m <sup>2</sup>	2
Coordenação de Curso Tecn. Petróleo e Gás	1	8,00m <sup>2</sup>	2	1	8,00m <sup>2</sup>	2
Coordenação de Curso Tecn. Logística	1	8,00m <sup>2</sup>	2	1	8,00m <sup>2</sup>	2
Coordenação de Curso Tecn Recursos Humanos	1	8,00m <sup>2</sup>	2	1	8,00m <sup>2</sup>	2
Coordenação de Curso Tecn Segurança Trabalho	1	8,00m <sup>2</sup>	2	1	8,00m <sup>2</sup>	2
Coordenação de Curso Tecn Radiologia	1	8,00m <sup>2</sup>	2	1	8,00m <sup>2</sup>	2
Coordenação de Curso Tecn Marketing	1	8,00m <sup>2</sup>	2	1	8,00m <sup>2</sup>	2
Salas de Aula	42	48,00m <sup>2</sup>	50	42	48,00m <sup>2</sup>	50
Salas de Aula	107	62,30m <sup>2</sup>	60	107	62,30m <sup>2</sup>	60
Salas de Aula	18	70,50m <sup>2</sup>	80	18	70,50m <sup>2</sup>	80
Miniauditório	1	160,10m <sup>2</sup>	250	1	160,10m <sup>2</sup>	250
Laboratório de Informática 1	1	41,00m <sup>2</sup>	40	1	41,00m <sup>2</sup>	40
Laboratório de Informática 2	1	41,00m <sup>2</sup>	40	1	41,00m <sup>2</sup>	40
Laboratório de Informática 3	1	62,00m <sup>2</sup>	50	1	62,00m <sup>2</sup>	50
Laboratório de Informática 4	1	35,00m <sup>2</sup>	30	1	35,00m <sup>2</sup>	30
Laboratório de Informática 5	1	62,00m <sup>2</sup>	50	1	62,00m <sup>2</sup>	50
Lab. Fonoaudiologia I: Audiologia	1	15,00m <sup>2</sup>	10	1	15,00m <sup>2</sup>	10
Lab. Fonoaudiologia II: Voz	1	40,00m <sup>2</sup>	25	1	40,00m <sup>2</sup>	25
Lab. Fonoaudiologia III: Avaliação Fonoaudiológica	1	40,00m <sup>2</sup>	25	1	40,00m <sup>2</sup>	25
Lab. Estética e Cosmética I: Corporal	1	40,00m <sup>2</sup>	25	1	40,00m <sup>2</sup>	25
Lab. Estética e Cosmética II: Facial	1	40,00m <sup>2</sup>	25	1	40,00m <sup>2</sup>	25
Lab. Estética e Cosmética III: Capilar	1	40,00m <sup>2</sup>	25	1	40,00m <sup>2</sup>	25
Lab. Ed. Física II: Exp. Corporal/Lutas e Danças	1	70,00m <sup>2</sup>	40	1	70,00m <sup>2</sup>	40
Lab. Ed. Física I: Avaliação Física e	1	40,00m <sup>2</sup>	25	1	40,00m <sup>2</sup>	25

Fisiologia do Exercício						
Lab. Radiologia: Dosimetria e Imaginologia	1	40,00m <sup>2</sup>	25	1	40,00m <sup>2</sup>	25
Lab. Radiologia: Processamento de Análise de Imagem	1	40,00m <sup>2</sup>	25	1	40,00m <sup>2</sup>	25
Lab. Fisioterapia Geral I	1	45,00m <sup>2</sup>	30	1	45,00m <sup>2</sup>	30
Lab. Fisioterapia Geral II	1	45,00m <sup>2</sup>	30	1	45,00m <sup>2</sup>	30
Lab. Enfermagem: Semiologia e Suporte Básico à Vida	1	45,00m <sup>2</sup>	30	1	45,00m <sup>2</sup>	30
Lab. Enfermagem simulação Realística I - Urgência e Emergência	1	45,00m <sup>2</sup>	30	1	45,00m <sup>2</sup>	30
Lab. Enfermagem Simulação Realística II - Semiologia e Semiotécnica de Enfermagem	1	45,00m <sup>2</sup>	30	1	45,00m <sup>2</sup>	30
Lab. Enfermagem Simulação Realística III (Semiologia e Semiotécnica de Enfermagem)	1	45,00m <sup>2</sup>	30	1	45,00m <sup>2</sup>	30
Lab. Anatomia Humana I	1	45,00m <sup>2</sup>	30	1	45,00m <sup>2</sup>	30
Lab. Anatomia Humana II	1	45,00m <sup>2</sup>	30	1	45,00m <sup>2</sup>	30
Lab. Anatomia Animal	1	45,00m <sup>2</sup>	30	1	45,00m <sup>2</sup>	30
Lab. Patologia Animal - Medicina veterinária	1	45,00m <sup>2</sup>	30	1	45,00m <sup>2</sup>	30
Lab. Microscopia - Medicina Veterinária	1	45,00m <sup>2</sup>	30	1	45,00m <sup>2</sup>	30
Lab. Análises Clínicas I: Hematologia/Bioquímica	1	45,00m <sup>2</sup>	30	1	45,00m <sup>2</sup>	30
Lab. Análises Clínicas II: Parasitologia e Urinálise	1	45,00m <sup>2</sup>	30	1	45,00m <sup>2</sup>	30
Lab. Análises Clínicas III: Microbiologia	1	45,00m <sup>2</sup>	30	1	45,00m <sup>2</sup>	30
Lab. Citologia, Histologia e Embriologia	1	45,00m <sup>2</sup>	30	1	45,00m <sup>2</sup>	30
Lab. Química Geral	1	45,00m <sup>2</sup>	30	1	45,00m <sup>2</sup>	30
Lab. Petróleo e Gás/Segurança do Trabalho	1	45,00m <sup>2</sup>	30	1	45,00m <sup>2</sup>	30
Lab. Gastronomia I: Sala de Degustação	1	45,00m <sup>2</sup>	30	1	45,00m <sup>2</sup>	30
Lab. Gastronomia II: Cozinha Quente e	1	45,00m <sup>2</sup>	30	1	45,00m <sup>2</sup>	30

Fria						
Lab. Gastronomia III: Panificação e Confeitaria	1	45,00m <sup>2</sup>	30	1	45,00m <sup>2</sup>	30
Lab. Multidisciplinar de Odontologia	1	45,00m <sup>2</sup>	30	1	45,00m <sup>2</sup>	30
Clínica de Odontologia I	1	95,00m <sup>2</sup>	22	1	95,00m <sup>2</sup>	22
Clínica de Odontologia II	1	104,80m <sup>2</sup>	50	1	104,80m <sup>2</sup>	50
Clínica Veterinária	1	145,00m <sup>2</sup>	30	1	145,00m <sup>2</sup>	30
Clínica Multidisciplinar	1	165,00m <sup>2</sup>	30	1	165,00m <sup>2</sup>	30
Brinquedoteca	1	35,00m <sup>2</sup>	20	1	35,00m <sup>2</sup>	20
Manutenção	1	15,00m <sup>2</sup>	8	1	15,00m <sup>2</sup>	8
Banheiros Masculinos	28	15,00m <sup>2</sup>	6	28	15,00m <sup>2</sup>	6
Banheiros Femininos	28	15,00m <sup>2</sup>	6	28	15,00m <sup>2</sup>	6
Banheiros PNE	27	4,50m <sup>2</sup>	1	27	4,50m <sup>2</sup>	1
Fraldário	1	4,50m <sup>2</sup>	2	1	4,50m <sup>2</sup>	2
Praça de Convivência e Alimentação	1	315,00m <sup>2</sup>	200	1	315,00m <sup>2</sup>	200
Cantinas	7	16,00m <sup>2</sup>	8	7	16,00m <sup>2</sup>	8
Area de Convivência	1	117,00m <sup>2</sup>	100	1	117,00m <sup>2</sup>	100
Area de circulação	15	25,00m <sup>2</sup>	20	15	25,00m <sup>2</sup>	20
Reprografia	1	15,00m <sup>2</sup>	5	1	15,00m <sup>2</sup>	5
Agencia Bancaria	1	20,00m <sup>2</sup>	15	1	20,00m <sup>2</sup>	15
Loja de Conveniência	1	15,00m <sup>2</sup>	10	1	15,00m <sup>2</sup>	10
Loja de Serviço Gráfico	1	15,00m <sup>2</sup>	5	1	15,00m <sup>2</sup>	5
Elevadores	6	8,00m <sup>2</sup>	20	6	10,00m <sup>2</sup>	20

#### Unidade Zona Sul

Descrição	2019			2020		
	Quant.	M <sup>2</sup>	Cap.	Quant.	M <sup>2</sup>	Cap.
Recepção	1	19,75m <sup>2</sup>	10	1	19,75m <sup>2</sup>	10
SECAD	1	39,69m <sup>2</sup>	10	1	39,69m <sup>2</sup>	10
Sala dos Professores/Gabinete de Trabalho	1	20,15m <sup>2</sup>	15	1	42,15m <sup>2</sup>	10
Direção Acadêmica	1	14,05m <sup>2</sup>	3	1	14,05m <sup>2</sup>	3
Coordenações de Curso	1	54,51m <sup>2</sup>	4	1	54,51m <sup>2</sup>	4
Salas de Aula 01	1	62,68m <sup>2</sup>	60	1	68,56m <sup>2</sup>	60
Salas de Aula 02	1	44,30m <sup>2</sup>	40	1	70,20m <sup>2</sup>	60

Salas de Aula 03	1	44,30m <sup>2</sup>	40	1	70,08m <sup>2</sup>	60
Salas de Aula 04	1	42,09m <sup>2</sup>	30	1	79,10m <sup>2</sup>	90
Salas de Aula 05	-	-	-	1	75,80m <sup>2</sup>	90
Salas de Aula 06	-	-	-	1	78,31m <sup>2</sup>	90
Salas de Aula 07	-	-	-	1	78,79m <sup>2</sup>	90
Salas de Aula 08	-	-	-	1	80,12m <sup>2</sup>	90
Salas de Aula 09	-	-	-	1	60,76m <sup>2</sup>	48
Salas de Aula 10	-	-	-	1	65,14m <sup>2</sup>	48
Salas de Aula 11	-	-	-	1	57,42m <sup>2</sup>	65
Salas de Aula 12	-	-	-	1	57,38m <sup>2</sup>	56
Salas de Aula 13	-	-	-	1	58,04m <sup>2</sup>	69
Salas de Aula 14	-	-	-	1	57,98m <sup>2</sup>	69
Salas de Aula 15	-	-	-	1	67,65m <sup>2</sup>	90
Mini-Auditório	1	260m <sup>2</sup>	250	1	260m <sup>2</sup>	250
Biblioteca	1	183,00m <sup>2</sup>	30	1	183m <sup>2</sup>	30
Laboratório de Informática	1	81,70m <sup>2</sup>	35	1	81,70m <sup>2</sup>	35
Sala de Monitoria/Arquivo/Recurso	1	22,66	2	1	22,66	2
Direção Acadêmica	1			1		
CPA	1	15,69m <sup>2</sup>	6	1	15,69m <sup>2</sup>	6
DTI	1	17,50m <sup>2</sup>	2	1	17,50m <sup>2</sup>	2
Banheiro Masculino	2	41,37m <sup>2</sup>	5	2	41,37m <sup>2</sup>	5
Banheiro Feminino	2	42,38m <sup>2</sup>	5	2	42,38m <sup>2</sup>	5
Banheiro Acessibilidade	1	4,68M <sup>2</sup>	1	1	4,68M <sup>2</sup>	1
Banheiro Familiar	1	3,08M <sup>2</sup>	1	1	3,08M <sup>2</sup>	1
DML	1	2,42m <sup>2</sup>	2	1	2,42m <sup>2</sup>	2
Copa	1	28,08m <sup>2</sup>	2	1	28,08m <sup>2</sup>	2
Área de Circulação	1	42,03m <sup>2</sup>	30	1	42,03m <sup>2</sup>	30
Reprografia	1	7,90m <sup>2</sup>	1	1	7,90m <sup>2</sup>	1

#### Unidade Zona Leste

Descrição	2019			2020		
	Quant.	M <sup>2</sup>	Cap.	Quant.	M <sup>2</sup>	Cap.
Recepção	1	19,75m <sup>2</sup>	10	1	19,75m <sup>2</sup>	10
SECAD	1	39,69m <sup>2</sup>	10	1	39,69m <sup>2</sup>	10

Sala dos Professores/Gabinete de Trabalho	1	20,15m <sup>2</sup>	15	1	42,15m <sup>2</sup>	10
Direção Acadêmica	1	14,05m <sup>2</sup>	3	1	14,05m <sup>2</sup>	3
Coordenações de Curso	1	54,51m <sup>2</sup>	4	1	54,51m <sup>2</sup>	4
Salas de Aula 01	1	62,68m <sup>2</sup>	60	1	68,56m <sup>2</sup>	60
Salas de Aula 02	1	44,30m <sup>2</sup>	40	1	70,20m <sup>2</sup>	60
Salas de Aula 03	1	44,30m <sup>2</sup>	40	1	70,08m <sup>2</sup>	60
Salas de Aula 04	1	42,09m <sup>2</sup>	30	1	79,10m <sup>2</sup>	90
Salas de Aula 05	-	-	-	1	75,80m <sup>2</sup>	90
Salas de Aula 06	-	-	-	1	78,31m <sup>2</sup>	90
Salas de Aula 07	-	-	-	1	78,79m <sup>2</sup>	90
Salas de Aula 08	-	-	-	1	80,12m <sup>2</sup>	90
Salas de Aula 09	-	-	-	1	60,76m <sup>2</sup>	48
Salas de Aula 10	-	-	-	1	65,14m <sup>2</sup>	48
Salas de Aula 11	-	-	-	1	57,42m <sup>2</sup>	65
Salas de Aula 12	-	-	-	1	57,38m <sup>2</sup>	56
Salas de Aula 13	-	-	-	1	58,04m <sup>2</sup>	69
Salas de Aula 14	-	-	-	1	57,98m <sup>2</sup>	69
Salas de Aula 15	-	-	-	1	67,65m <sup>2</sup>	90
Miniauditório	1	260m <sup>2</sup>	250	1	260m <sup>2</sup>	250
Biblioteca	1	183,00m <sup>2</sup>	30	1	183m <sup>2</sup>	30
Laboratório de Informática	1	81,70m <sup>2</sup>	35	1	81,70m <sup>2</sup>	35
Sala de Monitoria/Arquivo/Recurso	1	22,66	2	1	22,66	2
Direção Acadêmica	1			1		
CPA	1	15,69m <sup>2</sup>	6	1	15,69m <sup>2</sup>	6
DTI	1	17,50m <sup>2</sup>	2	1	17,50m <sup>2</sup>	2
Banheiro Masculino	2	41,37m <sup>2</sup>	5	2	41,37m <sup>2</sup>	5
Banheiro Feminino	2	42,38m <sup>2</sup>	5	2	42,38m <sup>2</sup>	5
Banheiro Acessibilidade	1	4,68M <sup>2</sup>	1	1	4,68M <sup>2</sup>	1
Banheiro Familiar	1	3,08M <sup>2</sup>	1	1	3,08M <sup>2</sup>	1
DML	1	2,42m <sup>2</sup>	2	1	2,42m <sup>2</sup>	2
Copa	1	28,08m <sup>2</sup>	2	1	28,08m <sup>2</sup>	2
Área de Circulação	1	42,03m <sup>2</sup>	30	1	42,03m <sup>2</sup>	30
Reprografia	1	7,90m <sup>2</sup>	1	1	7,90m <sup>2</sup>	1

A IES, conta com a seguinte estrutura no NEaD:

item	Descrição	QUANTID.	Patrimônio / n°s	local
1	DESKTOP DELL (LOCAÇÃO)	1	JH1KSY2	COORD. NEAD
2	DESKTOP DELL (LOCAÇÃO)	4	-	COORD. NEAD
3	MONITOR LCD DELL (LOCAÇÃO)	5	-	COORD. NEAD
4	CADEIRA SEM BRAÇO	2	-	COORD. NEAD
5	MONITOR LCD DELL (CPJUR)	1	-	COORD. NEAD
6	MONITOR LCD ACER	1	-	COORD. NEAD
7	DESKTOP AMAZON PRINT	1	-	COORD. NEAD
8	DESKTOP DELL OPITLEX 3020	1	DXLV9B2	COORD. NEAD
9	MONITOR LCD DELL	1	-	COORD. NEAD
10	DESKTOP DELL INSPIRION	1	5HXKVG2	COORD. NEAD
11	DESKTOP DELL CINZA	1	DXPS9B2	COORD. NEAD
12	DESKTOP AMAZON PRINT	1	-	COORD. NEAD
13	TV PANASONIC VIEIRA 42"	1	-	COORD. NEAD
14	RACK MEDIO DE INFORMATICA	1	-	COORD. NEAD
15	DESKTOP POSITIVO	1	4A2719L2X	COORD. NEAD
16	APARADOR ALTO EM MDF (CPJUR)	2	-	ESTUDIO 1
17	DESKTOP DELL OPITLEX 7050 (CPJUR)	1	-	ESTUDIO 1
18	MESA DE CORTE SE 650 (CPJUR)	1	-	ESTUDIO 1
19	POLTRONA COM ALMOFADA CINZA	2	-	ESTUDIO 1
20	PROJETOR SMART (CPJUR)	2	-	ESTUDIO 1 E 2
21	DESKTOP DELL	1	IBXK2K2	ESTUDIO 2
22	CONTROLE DE CAMERA aw-rp50 PANASONIC (CPJUR)	1	-	ESTUDIO 2
23	TRICASTER NEWTEC (CPJUR)	1	NA5074459841387	ESTUDIO 2
24	DATA VIDEO NVS - 25 (CPJUR)	1	-	ESTUDIO 2
25	REFLETOR MASTER FLO 55W (CPJUR)	2	-	ESTUDIO 2
26	CAMERA ROBOTICA 360° AW HE40HKP (CPJUR)	1	K6TQD008	ESTUDIO 2
27	MONITOR 23" LG (CPJUR)	1	-	ESTUDIO 2

28	LOUSA INTERATIVA SMART BOARD 800 (CPJUR)	1	-	ESTUDIO 2
29	MICROFONE DE LAPELA (CPJUR)	2	-	ESTUDIO 2
30	CADEIRA TECIDO MARROM PRETO SEM BRAÇO	6	-	ESTUDIO 2
31	MESA DE PROFESSOR	1	-	ESTUDIO 2
32	MESA DE PROFESSOR	1	-	METOD. ATIVAS
33	CADEIRA TECIDO MARROM PRETO SEM BRAÇO	5	-	METOD. ATIVAS
34	CADEIRA PARA OBESO	2	-	METOD. ATIVAS
35	QUADRO BRANCO	1	-	METOD. ATIVAS
36	CONDICIONADOR DE AR SPLIT TRIVOLT 30000 BTUS	2	-	METOD. ATIVAS
37	CONDICIONADOR DE AR SPLIT TRIVOLT 30000 BTUS	1	-	LAB. INFO. EAD

## Apêndice II – Regulamentos

### REGULAMENTO DO PROJETO INTERDISCIPLINAR

#### I DA DEFINIÇÃO

Art. 1º Por Interdisciplinaridade o CeUNI - FAMETRO entende ser uma estratégia de abordagem e tratamento do conhecimento em que duas ou mais disciplinas/unidades curriculares ofertadas simultaneamente estabelecem relações de análise e interpretação de conteúdos, com o fim de propiciar condições de apropriação, pelo discente, de um conhecimento mais abrangente e contextualizado.

Art. 2º. No CeUNI - FAMETRO, a interdisciplinaridade é uma estratégia para a abordagem e tratamento do conhecimento de caráter obrigatório, a ser desenvolvida por meio de projetos interdisciplinares, os quais serão realizados em todos os períodos letivos, em todos os cursos, a partir da integração horizontal dos componentes curriculares de um determinado período.

#### II DO OBJETIVO

Art 3º. O Projeto Interdisciplinar tem como objetivo geral a aplicação dos conhecimentos adquiridos pelos alunos em situações ou problemas teórico-práticos, selecionados de

maneira a permitir a integração entre disciplinas, aprofundamento da socialização dos alunos, contextualização dos conhecimentos adquiridos em sala de aula, organização, pontualidade e desenvolvimento de habilidades. Além de promover e incentivar atividades de pesquisa e trabalho em equipe, identificar habilidades e aplicar conceitos.

Art 4º. O Projeto Interdisciplinar deve também contribuir para:

- a) Desenvolver uma proposta de intercomunicação entre disciplinas;
- b) Promover atividade extraclasse, para que se possa investigar e colher informações;
- c) Despertar nos discentes o gosto pela investigação científica;
- d) Orientar o desenvolvimento de trabalhos seguindo normas específicas;
- e) Oportunizar aos alunos atividades práticas nas quais possam vivenciar os conteúdos trabalhados em sala de aula;
- f) Registrar as conclusões dos participantes do projeto expondo-as aos demais integrantes da série.

### **III DA REALIZAÇÃO**

Art. 4º. A interdisciplinaridade será desenvolvida por meio da pedagogia de projetos, onde a partir de um tema gerador, de uma situação problema, de necessidades de intervenção práticas, do desenvolvimento de novas técnicas, de soluções inovadoras para problemas pertinentes as disciplinas, os alunos desenvolverão atividades de teórico e práticas, utilizando como referencia os conteúdos curriculares das disciplinas com a finalidade de compreender e analisar o tema, resolver o problema, ou desenvolver novas técnicas que os remetam a compreensão da interligação e da intercomunicação do conhecimento numa perspectiva integradora.

Art. 5º. Este tema gerador, a situação problema, ou atividade teórico-prática a ser realizada deve necessariamente concorrer para a integração das disciplinas de um mesmo período letivo, prevendo a utilização dos conteúdos previstos para as mesmas em acordo com as suas ementas.

Art. 6º. Os projetos interdisciplinares fazem parte da pedagogia de projetos, a qual pretende proporcionar ao aluno uma aprendizagem ativa para a construção de conhecimento, por meio de ações executadas pelos alunos e acompanhadas pelos professores envolvidos no projeto.

Art.7º. Na Modalidade de Ensino à Distância os projetos Interdisciplinares também se denominam Estudos Interdisciplinares.

### **IV DO PLANEJAMENTO**

Art. 8º. Os projetos serão planejados ao início de cada semestre letivo a partir da contribuição dos professores de um mesmo período letivo, visando a integração horizontal das disciplinas de um mesmo período.

Art. 9º. Os referidos projetos deverão conter a apresentação, justificativa, metodologia, formas e processos de avaliação.

Art. 10º. Os projetos devem conter ainda, a indicação de quais professores, e de quais disciplinas, estarão envolvidas no projeto. Devem trazer também, a indicação de quais conteúdos, de cada disciplina, serão explorados tendo em vista as necessidades geradas pelo projeto.

Art. 11º. No caso de Estudos Interdisciplinares, estes se apresentam em forma de disciplina, com carga horária prevista e professor designado, e todo o seu processo de realização deverá ser feito no ambiente virtual de aprendizagem

Art. 12. As atividades que serão realizadas no decorrer do projeto e o seu produto final, deve obedecer ao nível de maturidade intelectual dos alunos no período em que estes estão cursando, devendo também guardar coerência como as competências e habilidade previstas no Projeto Político Pedagógico do Curso, com a finalidade de fortalecer o perfil do egresso.

#### **V DA CARGA HORÁRIA PARA A REALIZAÇÃO DO PROJETO INTERDISCIPLINAR**

Art. 13º. O projeto interdisciplinar é de caráter obrigatório e para a sua realização será destinado até 20% da carga horária total de cada disciplina envolvida.

Art. 14º. No caso dos Estudos Interdisciplinares a carga horária para o desenvolvimento das atividades estará determinada nas matrizes curriculares.

#### **DAS ATRIBUIÇÕES**

Art. 15º. Cabe aos professores:

- a) Participar efetivamente da elaboração e do planejamento do projeto interdisciplinar, identificando nos projetos as possíveis aplicações da sua disciplina, enriquecendo-o e tornando-o realmente interdisciplinar;
- b) Comentar e repassar as atividades da disciplina no projeto de acordo com o calendário de apresentações;
- c) Sugerir a qualquer momento, ideais que possam vir a melhorar o resultado esperado do Projeto;
- d) Orientar todas as equipes ao longo do período de projeto, tirando as dúvidas que competem às suas respectivas disciplinas;

e) Avaliar os resultados a partir dos critérios estabelecidos para o mesmo.

Art. 16º. Cabe aos Coordenadores de Curso:

- a) Acompanhar o desenvolvimento dos projetos a partir do contato com professores e alunos;
- b) Subsidiar os professores com todo o aparato institucional necessário para a melhor realização dos projetos;
- c) Mediar possíveis dificuldades encontradas entre o corpo docente.

Art. 17º. Cabe aos alunos:

- a) Realizar as atividades com dedicação e esmero para o melhor desenvolvimento do trabalho;
- b) Reportar aos professores e/ou aos coordenadores de curso, qualquer dificuldade na realização e/ou desenvolvimento do projeto interdisciplinar;
- c) O Projeto Interdisciplinar é obrigatório, e comporá a nota da avaliação parcial dos acadêmicos;

## **VI DO REGISTRO DA INTERDISCIPLINARIDADE**

Art. 18º. A descrição da atividade a ser realizada como projeto interdisciplinar deverá estar contido obrigatoriamente no plano de ensino em espaço reservado para este fim

Art. 19º. No registro do projeto interdisciplinar no plano de ensino, deverá ser indicada as aulas (em dias e quantidade), respeitando a carga horária máxima para a sua realização.

## **VII AVALIAÇÃO DA APRENDIZAGEM**

Art. 20º. Como critério de avaliação, o projeto deverá conter a descrição detalhada dos critérios de avaliação e para a composição de sua nota final deve ser computado até 20% da nota institucional, dentro de uma escala de 0 a 10.

## **VIII DO RELATÓRIO DO PROJETO INTERDISCIPLINAR**

Art. 21º. Deverá ao final do semestre ser apresentado à Coordenação de Curso, relatório consubstanciado do Projeto Interdisciplinar, que demonstre todas as atividades realizadas, previstas no projeto, e analise os resultados alcançados;

Art. 22º. As atas de notas do projeto interdisciplinar e todo material produzido para este, deve estar em anexo ao relatório final;

Art. 23º. Este relatório ficará arquivado na Coordenação de Curso, junto com o projeto que originou o mesmo, por no mínimo de 03 (Três) anos;

Art. 24º. Para a Modalidade à distância os estudos Interdisciplinares ficarão repostos no ambiente virtual para posterior transição ao repositório institucional.

## **REGULAMENTO DO PROJETO TRANSVERSAL**

### **I DA DEFINIÇÃO**

Art. 1º Por Transversalidade o CeUNI - FAMETRO entende ser à possibilidade de se estabelecer, na prática educativa, uma relação entre aprender conhecimentos teoricamente sistematizados (aprender sobre a realidade) e as questões da vida real e de sua transformação (aprender na realidade e da realidade).

Art. 2º. No CeUNI - FAMETRO, a Transversalidade será uma estratégia para a abordagem e tratamento do conhecimento de caráter obrigatório, a ser desenvolvida por meio de Projetos Transversais, os quais serão realizados em todos os períodos letivos, em todos os cursos, a partir da integração vertical e horizontal dos componentes curriculares de um determinado período em duas áreas temáticas específicas, a saber:

- a) Educação Ambiental
- b) Relações Étnico-Raciais

### **II DO OBJETIVO**

Art. 3º. O Projeto Transversal tem como finalidade proporcionar aos alunos a compreensão da importância de debater esses temas para a melhoria da qualidade de vida da comunidade onde atuam e vivem, e para uma atuação cidadã dos futuros profissionais formados pelo CeUNI - FAMETRO.

Art. 4º. O Projeto Transversal deve também contribuir para:

- g) Promover atividade extraclasse, para que se possa investigar e colher informações; debater e obter conhecimento acerca de temas contemporâneos relativos as áreas temáticas identificadas;
- h) Despertar nos discentes o gosto pelo debate, pela troca de experiência, pela intercomunicação de conhecimentos e vivência e pela tolerância na perspectiva da acessibilidade atitudinal e da consciência ambiental.

Art.5º. Na Modalidade de Ensino à Distância os projetos transversais também se denominam Estudos Transversais.

### **III DA REALIZAÇÃO**

Art. 5º. A Transversalidade será desenvolvida por meio da pedagogia de projetos, onde a partir de um tema gerador, os alunos desenvolverão atividades teóricas e/ou práticas,

utilizando como referencia temáticas pertinentes a Educação Ambiental e as Relações Étnico-raciais, com destaque para as temáticas culturais locais.

Art. 6º. Este tema gerador, deve necessariamente concorrer para a integração da realidade refletida a luz de conhecimentos adquiridos e desenvolvidos no percurso formativo dos alunos.

Art. 7º. Os projetos Transversais fazem parte da pedagogia de projetos, a qual pretende proporcionar ao aluno uma reflexão acerca das questões ambientais e étnico-raciais, proporcionando aos alunos uma aprendizagem ativa para a construção de conhecimento, por meio de ações executadas pelos alunos e acompanhadas pelos professores envolvidos no projeto.

#### **IV DO PLANEJAMENTO**

Art. 8º. Os projetos serão planejados ao inicio de cada semestre letivo a partir da contribuição dos professores de um mesmo período letivo, visando à integração transversal dos conteúdos relacionados à Educação Ambiental e Relações Étnico-Raciais, e terão caráter permanente e contínuo.

Art. 9º. Os referidos projetos deverão conter a apresentação, justificativa, metodologia, formas e processos de avaliação.

Art. 10º. Os projetos devem conter ainda, a indicação de quais professores, e de quais disciplinas, estarão envolvidas no projeto. Devem trazer também, a indicação de quais temas serão abordados referentes às áreas temáticas indicadas neste regulamento.

Art. 11º. As atividades que serão realizadas no decorrer do projeto e o seu produto final, deve obedecer ao nível de maturidade intelectual dos alunos no período em que estes estão cursando, devendo também guardar coerência como as competências e habilidade previstas no Projeto Político Pedagógico do Curso.

#### **V DA CARGA HORÁRIA PARA A REALIZAÇÃO DO PROJETO TRANSVERSAL**

Art. 12º. O projeto Transversal é de caráter obrigatório e para a sua realização será destinado até 20% da carga horária total de cada disciplina envolvida.

#### **DAS ATRIBUIÇÕES**

Art. 13º. Cabe aos professores:

- f) Participar efetivamente da elaboração e do planejamento do Projeto Transversal.
- g) Comentar e repassar as atividades da disciplina no projeto de acordo com o cronograma do projeto;

h) Sugerir a qualquer momento ideias que possam vir a melhorar o resultado esperado do Projeto;

i) Orientar todas as equipes ao longo do período de projeto, tirando as dúvidas que competem às suas respectivas disciplinas;

j) Avaliar os resultados a partir dos critérios estabelecidos para o mesmo.

Art. 14º. Cabe aos Coordenadores de Curso:

d) Acompanhar o desenvolvimento dos projetos a partir do contato com professores e alunos;

e) Subsidiar os professores com todo o aparato institucional necessário para a melhor realização dos projetos;

f) Mediar possíveis dificuldades encontradas entre o corpo docente.

Art. 15º. Cabe aos alunos:

d) Realizar as atividades com dedicação e esmero para o melhor desenvolvimento do trabalho;

e) Reportar aos professores e/ou aos coordenadores de curso, qualquer dificuldade na realização e/ou desenvolvimento do projeto Transversal;

f) No Projeto Transversal é obrigatório a participação dos alunos.

## **VI DO REGISTRO DA TRANSVERSALIDADE**

Art. 16º. A descrição da atividade a ser realizada como Projeto Transversal deverá estar contido obrigatoriamente no plano de ensino em espaço reservado para este fim

Art. 17º. No registro do Projeto Transversal no plano de aprendizagem, deverá ser indicada as aulas (em dias e quantidade), respeitando a carga horária máxima para a sua realização.

## **VII AVALIAÇÃO DA APRENDIZAGEM**

Art 18º. Como critério de avaliação, o projeto deverá conter a descrição detalhada dos critérios de avaliação e para a composição de sua nota final deve ser computado até 20% da nota institucional, dentro de uma escala de 0 a 10.

Art. 19º. No caso dos Estudos Transversais este não comporá nota e sim horas de atividades complementares.

## **VIII DO RELATÓRIO DO PROJETO TRANSVERSAL**

Art. 20º. Deverá ao final do semestre ser apresentado à Coordenação de Curso, relatório consubstanciado do Projeto Transversal, que demonstre todas as atividades realizadas, previstas no projeto, e analise os resultados alcançados.

Art. 21º. As atas de notas do projeto Transversal e todo material produzido para este, deve estar em anexo ao relatório final.

Art. 22º. Este relatório ficará arquivado na Coordenação de Curso, junto com o projeto que originou o mesmo, por no mínimo de 03 (Três) anos.

Art. 23º. Para a Modalidade à distância os estudos transversais ficarão repostos no ambiente virtual para posterior transição ao repositório institucional.

## **REGULAMENTO DA EDUCAÇÃO PARA OS DIREITOS HUMANOS**

### **I Da definição**

Art 1º Direitos Humanos são entendidos como aqueles direitos fundamentais que o homem possui pelo fato de ser homem, por sua própria natureza humana, pela dignidade que a ela é inerente. São direitos que não resultam de uma concessão da sociedade política.

### **II Dos Objetivos da Educação para os Direitos Humanos**

Art 2º. Conforme o Art. 5º da Resolução no. 1 de 30 de maio de 2012, a Educação em Direitos Humanos tem como objetivo central a formação para a vida e para a convivência, no exercício cotidiano dos Direitos Humanos como forma de vida e de organização social, política, econômica e cultural nos níveis regionais, nacionais e planetário.

### **III Dos Temas**

Art 3º. Conforme o artigo 3º. Da Resolução nº 1, de 30 de maio de 2012, a Educação em Direitos Humanos, No CeUNI - FAMETRO será desenvolvida preferencialmente a partir dos seguintes eixos e temas:

I - dignidade humana;

II - igualdade de direitos;

III - reconhecimento e valorização das diferenças e das diversidades;

IV - laicidade do Estado;

V - democracia na educação;

VI - transversalidade, vivência e globalidade; e

VII - sustentabilidade socioambiental.

### **IV Das Formas de Operacionalização**

Art 4º. No CeUNI - FAMETRO, a educação para os direitos humanos, será desenvolvida por meio da transversalidade em projetos de trabalho que contemplem as diferentes temáticas assinaladas neste regulamento.

§ 1º. Todas as Matrizes Pedagógicas dos Cursos de Graduação ofertarão em caráter optativo a disciplina Educação para os Direitos Humanos.

§ 2º. Nos Cursos de Licenciatura a Educação em Direitos Humanos será componente curricular obrigatório orientando a formação dos profissionais da educação.

Art 5º. O CEUNI - FAMETRO fomentará e divulgará, conforme determina a lei estudos e experiências bem sucedidas realizados na área dos Direitos humanos e da Educação em Direitos Humanos. 135

Art 6º. O CEUNI - FAMETRO estimulará ações de extensão voltadas para a promoção de Direitos Humanos, em diálogo com os segmentos sociais em situação de exclusão social e violação de direitos, assim como com os movimentos sociais e a gestão pública.

Art. 7º. Este Regulamento entrará em vigor na data de sua publicação.

# **REGULAMENTO DO ATENDIMENTO AO ALUNO COM TRANSTORNO DO ESPECTRO AUTISTA**

## **CAPÍTULO I - DA DEFINIÇÃO**

Art. 1. O Transtorno do Espectro Autista (TEA) engloba diferentes síndromes marcadas por perturbações do desenvolvimento neurológico com três características fundamentais, que podem manifestar-se em conjunto ou isoladamente. São elas: dificuldade de comunicação por deficiência no domínio da linguagem e no uso da imaginação para lidar com jogos simbólicos, dificuldade de socialização e padrão de comportamento restritivo e repetitivo.

## **CAPÍTULO II - DO QUADRO CLÍNICO E DA CLASSIFICAÇÃO DO TEA:**

a. Autismo clássico – o grau de comprometimento pode variar de muito. De maneira geral, os portadores são voltados para si mesmos, não estabelecem contato visual com as pessoas nem com o ambiente; conseguem falar, mas não usam a fala como ferramenta de comunicação. Embora possam entender enunciados simples, têm dificuldade de compreensão e apreendem apenas o sentido literal das palavras. Não compreendem metáforas nem o duplo sentido. Nas formas mais graves, demonstram ausência completa de qualquer contato interpessoal. São crianças isoladas, que não aprendem a falar, não olham para as outras pessoas nos olhos, não retribuem sorrisos, repetem movimentos estereotipados, sem muito significado ou ficam girando ao redor de si mesmas e apresentam deficiência mental importante;

b. Autismo de alto desempenho (antes chamado de síndrome de Asperger) – os portadores apresentam as mesmas dificuldades dos outros autistas, mas numa medida bem reduzida. São verbais e inteligentes. Tão inteligentes que chegam a ser confundidos com gênios, porque são imbatíveis nas áreas do conhecimento em que se especializam. Quanto menor a dificuldade de interação social, mais eles conseguem levar vida próxima à normal.

c. Distúrbio global do desenvolvimento sem outra especificação (DGD-SOE) – os portadores são considerados dentro do espectro do autismo (dificuldade de comunicação e de interação social), mas os sintomas não são suficientes para incluí-los em nenhuma das categorias específicas do transtorno, o que torna o diagnóstico muito mais difícil.

### **CAPÍTULO III - DA ORIENTAÇÃO AO PORTADOR DE TRANSTORNO DE ESPECTRO AUTISTA**

Art3. Em atendimento ao disposto na Lei nº 12.764, de 27 de dezembro de 2012, a Faculdade garante proteção aos Direitos da Pessoa com Transtorno de Espectro Autista.

Art4. O aluno será atendido em suas necessidades e dificuldades referentes a sua vida escolar, à sua aprendizagem e qualidade de relacionamento que mantém com seus pares na instituição, no trabalho e na família

### **CAPÍTULO III - DO ACESSO AO ATENDIMENTO**

Art5. A orientação aos discentes será definida de acordo com a demanda e análise prévia de cada situação problema.

Art6. Para o corpo discente, a demanda de orientação poderá ser manifestada pelo próprio discente ou por encaminhamento dos professores

### **CAPÍTULO IV - DO SIGILO PROFISSIONAL**

Art7, As atividades do Apoio Psicopedagógico, Orientação Pedagógica e à Pessoa com Transtorno de Espectro Autista (orientações e aconselhamentos), quando executados por profissional da área da Educação e ou/Psicologia, serão registradas em formulários específicos, respeitando o critério de sigilo profissional e as normas e resoluções do Profissional; Resolução CFP07/2003; 01/2009 e alterações.

Art8. Os dados das orientações e aconselhamentos realizados serão de acesso exclusivo do profissional psicólogo, registrado no órgão de classe, e serão arquivados em armários com chaves onde apenas o mesmo terá acesso para consulta e registros dos casos acompanhados.

Art9. Outros profissionais da instituição não terão acesso às informações confidenciais, salvo outros profissionais psicólogos autorizados pelo profissional de apoio Psicopedagógico coordenador do Serviço de Psicologia e Orientação Pedagógica que componham a equipe de trabalho ou o usuário ou responsável por menores de idade, de acordo com a Resolução CFP 01/2009. No caso da extinção do serviço ou da substituição de funções ou profissionais da área clínica serão adotados procedimentos do Art. 15, do Código de Ética Profissional/CFP 138

## **CAPÍTULO X - DA LOCALIZAÇÃO E DO HORÁRIO DE ATENDIMENTO**

Art 10. O Apoio Psicopedagógico à Pessoa com Transtorno de Espectro Autista funcionará em local próprio e seu horário de funcionamento será definitivo pela Direção Geral em cada semestre letivo.

## **CAPÍTULO XI – CONDUTAS DE ATENDIMENTO**

Art 11. No contexto do atendimento ao adulto e ao idoso com TEA, alguns fatores adicionais devem ser considerados. Primeiro, a demanda por esse tipo de serviço tem aumentado no mundo e o mesmo é esperado aqui no Brasil. Ainda que intervenções precoces e intensivas tragam imensos ganhos para o indivíduo com TEA e suas famílias, muitas das dificuldades vividas por esses indivíduos ultrapassam os anos da infância e da juventude. A necessidade por serviços e cuidados pode, portanto, se estender durante toda a vida do indivíduo.

Art 12. É essencial que a definição do projeto terapêutico das pessoas com TEA leve em conta as diferentes situações clínicas envolvidas nos transtornos do espectro do autismo. Ou seja, é necessário distinguir e ter a capacidade de responder tanto às demandas de habilitação/reabilitação de duração limitada (

Art 13. Após o diagnóstico e a comunicação à família, inicia-se imediatamente a fase do tratamento e da habilitação/reabilitação. A escolha do método a ser utilizado no tratamento e a avaliação periódica de sua eficácia devem ser feitas de modo conjunto entre a equipe e a família do paciente, garantindo informações adequadas quanto ao alcance e aos benefícios do tratamento, bem como favorecendo a implicação e a corresponsabilidade no processo de cuidado à saúde.

Art 14. No atendimento à pessoa com TEA, é importante manter uma rotina clínica (horários, espaço clínico, participantes da sessão, instrumentos, o diálogo como ponto fundamental de inserção da pessoa), pois tal estrutura impõe o caráter terapêutico à situação.

## **CAPÍTULO XII -DAS DISPOSIÇÕES GERAIS**

Art 15. Este Regulamento só pode ser alterado se aprovado pela maioria simples dos membros do Conselho Superior.

## **REGULAMENTO DO NAPA – NÚCLEO DE APOIO PSICOPEDAGÓGICO E INCLUSÃO**

### **CAPÍTULO I - EIXOS DE TRABALHO DO NAPAA**

Art. 1 O NAPA realiza suas intervenções considerando quatro eixos fundamentais:

- I. atendimento ao corpo discente;
- II. apoio à coordenação de cursos e de ensino;
- III. pesquisa de demanda da Faculdade;
- IV. projetos institucionais.

### **CAPÍTULO II - DOS ATENDIMENTOS**

Art. 2 Os atendimentos ao corpo discente, poderão ser individuais ou em grupo, de acordo com a demanda e análise prévia de cada situação problema.

Art 3. A demanda de atendimento poderá ser manifestada pelo próprio aluno junto ao NAPA ou pela coordenação de ensino, considerando relatório da coordenação de curso.

Art 4. Os atendimentos individuais serão agendados nos horários de funcionamento do NAPA e comunicado ao interessado.

Art 5. Os atendimentos individuais visam:

- a) atendimento aos casos relativos às dificuldades de aprendizagem e estudo;
- b) atendimento a alunos e funcionários com problemas psico-afetivos;
- c) encaminhamento para profissionais e serviços especializados dependendo da demanda apresentada;
- d) atendimento relativo às dificuldades de relacionamento interpessoal que ofereçam dificuldades de adaptação e motivação na dimensão acadêmica e profissional;
- e) atendimento aos casos relativos ao comportamento e conduta do acadêmico;
- f) atendimento aos encaminhamentos da direção, coordenação de curso, coordenação de estágio, corpo docente e Comissão Própria de Avaliação (CPA).
- g) Atendimento às demandas relacionadas à profissão e à formação profissional.

Art 6. Cada acadêmico poderá ser atendido individualmente em no máximo 10 (dez) sessões por semestre, de acordo com disponibilidade.

Art 7. O NAPA utilizará um formulário padrão – Prontuário de Atendimento – para registro dos atendimentos individuais.

Art 8. Os atendimentos em grupo serão agendados nos horários de funcionamento do NAPA e comunicado aos interessados.

Art 9. Os atendimentos em grupo serão realizados em um espaço de reflexão e enfrentamento de problemas cognitivos, relacionais e desenvolvimento de habilidades acadêmicas e profissionais no que se refere à dimensão relacional.

Art 10. Os atendimentos de grupo terão um limite de participantes, a ser definido pelo coordenador do NAPA, de acordo com o tipo de trabalho a ser desenvolvido.

Art 11. Os encontros dos atendimentos em grupo serão planejados a partir das demandas dos alunos, das pesquisas institucionais desenvolvidas pelo NAPA, das solicitações dos colegiados de cursos e/ou da CPA.

Art 12. Para a Modalidade de Educação à Distância, os atendimentos serão agendados via e-mail e realizados de forma remota. Quando necessário os atendimentos poderão ser presenciais com apoio do Polo referência.

Art. 13 Os temas e áreas envolvidos nos atendimentos em grupo envolvem:

a) Orientação Profissional: reflexão sobre as necessidades, dúvidas e enfrentamento de dificuldades relacionadas a escolha profissional ou adaptação acadêmica.

b) Relações Humanas: oficinas de dinâmica de grupo visando o desenvolvimento de competências relacionais e interpessoais, liderança, comunicação e resolução de conflitos interpessoais.

c) Treinamento de Assertividade: oficinas de dinâmicas de grupo diretamente relacionada a alunos que apresentem alto grau de ansiedade presente em situações que envolvam apresentação de trabalhos em público ou dificuldades relacionadas a relações de trabalhos de equipe.

d) Orientação de Estudos: grupo reflexivo que aborda temas ligados a maximização de recursos envolvendo o planejamento de estudos acadêmicos ou voltados para concursos profissionais e/ou públicos.

e) Inclusão e Acessibilidade Pedagógica

Art. 14. Cada grupo poderá ser atendido em no máximo 5 (cinco) sessões por semestre, de acordo com disponibilidade.

Art 15. O NAPA utilizará um formulário padrão – Plano de Trabalho – para planejamento e registro dos atendimentos em grupo.

### **CAPÍTULO III - DO APOIO À COORDENAÇÃO DE CURSOS E DE ENSINO**

Art. 16. O NAPA irá atuar junto à coordenação dos cursos e de ensino na compreensão e resolução de problemas específicos de aprendizagem e relacionais, juntamente com a assessoria pedagógica da Faculdade.

Art 17. O NAPA participará do planejamento do curso de Formação Continuada dos Docentes, promovido pela Faculdade, atuando principalmente na reflexão e orientação de situações problemas comuns, a partir dos dados coletados em suas pesquisas.

Art 18. O NAPA irá, em situações específicas, disponibilizar aos professores um acompanhamento na implementação de projetos de inclusão de acadêmicos portadores de necessidades especiais.

Art 19. O apoio à coordenação de cursos e de ensino será realizado pelo NAPA através de reuniões institucionais, atendimentos individuais e orientações específicas.

### **CAPÍTULO IV - DA PESQUISA DE DEMANDA DA FACULDADE**

Art. 20. O NAPA poderá, por solicitação da direção, elaborar pesquisas e relatórios com o objetivo de auxiliar na compreensão do perfil dos alunos, suas dificuldades e possíveis intervenções.

Art. 21. No caso de utilização de dados gerados a partir dos atendimentos individuais ou em grupo, ou ainda, oriundos da CPA, para elaboração de pesquisas e relatórios, o NAPA deverá observar o critério de sigilo profissional que envolve essas informações.

### **CAPÍTULO VI - DOS PROJETOS INSTITUCIONAIS**

Art.22. O NAPA participa de projetos institucionais que envolvam as dimensões acadêmicas, culturais, semana das profissões, atividades extracurriculares, projetos de inclusão de necessidades especiais, estágios profissionalizantes.

Art 23. O NAPA realiza suas atividades em parceria com a Coordenação de Estágio, o Programa de Nivelamento – o Núcleo de Extensão – Coordenação de Ensino.

## **CAPÍTULO VII - DOS RELATÓRIOS**

Art 24. A partir das atividades desenvolvidas pelo NAPA serão elaborados relatórios informativos para fundamentar pesquisas e avaliações dos processos acompanhados, podendo estes serem disponibilizados para a direção e coordenação dos cursos.

Art. 25. Os relatórios previstos devem tratar apenas de dados referentes ao número de atendimentos, tipologia dos atendimentos, tipologia da demanda ou outras informações que não comprometam o sigilo profissional.

## **CAPÍTULO VIII- DO SIGILO PROFISSIONAL**

Art 26. Os atendimentos e atividades do NAPA, quando executados por profissional da área da Psicologia e da Pedagogia serão registrados em formulários específicos, respeitando nos atendimentos clínicos individuais e grupais o critério de sigilo profissional e as normas e resoluções do CFP (Código de Ética Profissional; Resolução CFP 07/2003; 01/2009).

Art. 27. Os dados dos atendimentos individuais e em grupo serão de acesso exclusivo do profissional psicólogo, registrado no órgão de classe, e serão arquivados em armários com chaves onde apenas o mesmo terá acesso para consulta e registros dos casos acompanhados.

Art. 28 Outros profissionais da instituição não terão acesso às informações confidenciais, salvo outros profissionais psicólogos autorizados pelo coordenador do NAPA, que componham a equipe de trabalho ou o usuário ou responsável por menores de idade, de acordo com a Resolução CFP 01/2009.

Art 29. No caso da extinção do serviço ou da substituição de funções ou profissionais da área clínica serão adotados os procedimentos do Art.15, do Código de Ética Profissional/CFP.

## **REGULAMENTO DA MOBILIDADE E O INTERCÂMBIO ACADÊMICO INTERNACIONAIS DO CEUNI - FAMETRO**

**Art. 1º** Regular a Mobilidade e o Intercâmbio Acadêmico Internacionais, no âmbito do CeUNI - FAMETRO, destinados a permitir que alunos dos cursos FACULDADE, participem de atividades acadêmicas realizadas em instituições no exterior, e que alunos de graduação de instituições de ensino superior estrangeiras possam participar de atividades acadêmicas na IES.

### **CAPÍTULO I DA MOBILIDADE E INTERCÂMBIO INTERNACIONAIS PARA ALUNOS DO CEUNI - FAMETRO**

**Art. 2º** Fica facultado ao aluno de graduação, regularmente matriculado em qualquer curso do CeUNI - FAMETRO, realizar componentes curriculares em instituições estrangeiras de ensino superior que possuem, ou não, Acordo de Cooperação com o CeUNI - FAMETRO.

§ 1º As atividades de Mobilidade e Intercâmbio Acadêmico Internacionais deverão ser realizadas em Instituições de Ensino Superior, Centros de Pesquisas, Redes Universitárias e entidades semelhantes.

§ 2º As atividades realizadas e devidamente comprovadas serão creditadas no histórico escolar do aluno, de acordo com o Regimento Interno do CeUNI - FAMETRO.

§ 3º O afastamento do aluno para essas atividades, preferencialmente, estará amparado por Convênio ou Acordo de Cooperação firmado entre o CeUNI - FAMETRO e a instituição receptora.

§ 4º no caso de instituições que não possuem Convênios ou Acordos de Cooperação com o CeUNI - FAMETRO, cabe a Direção Geral aprovar a mobilidade ou o intercâmbio, levando em consideração o padrão de qualidade da instituição de ensino.

§ 5º O intercâmbio e a mobilidade acadêmica nos termos descritos neste regulamento se estende para todos os alunos da Instituição (Modalidade Presencial e a Distância)

**Art. 3º** Serão consideradas atividades de Mobilidade e Intercâmbio Acadêmico Internacionais, passíveis de aproveitamento curricular de estudo, apenas aquelas de natureza acadêmica, supervisionadas, ou não, por tutor da instituição anfitriã, como disciplinas, cursos, estágios e pesquisas que visem ao aprimoramento da formação do aluno.

Art.4º A participação do aluno em atividades de Mobilidade e Intercâmbio Acadêmico Internacionais terá a duração de um semestre letivo, podendo ser prorrogado por mais um semestre consecutivo. 144

§ 1º O prazo estipulado no caput poderá ser alterado, se este for proveniente de programas específicos, desde que haja a aprovação dos órgãos competentes.

§ 2º Compete a Coordenação de Ensino coordenar o Programa de Mobilidade e Intercâmbio Acadêmicos Internacionais no âmbito do CeUNI - FAMETRO, e se responsabilizará pelos procedimentos gerais relativos aos Acordos de Cooperação.

§ 3º Durante o período de afastamento, o processo instruído ficará na Coordenação de Pesquisa, Extensão e Pós-graduação para o acompanhamento da Mobilidade e Intercâmbio Acadêmico Internacionais. Findado o afastamento, o processo será encaminhado à Secretaria Acadêmica para arquivo na pasta do aluno.

**Art.5º** O pedido de afastamento deverá ser submetido à apreciação do respectivo Conselho Superior da Faculdade, sendo que a Resolução com a aprovação para o aluno desempenhar atividades acadêmicas em instituição estrangeira deverá ser encaminhado à Coordenadoria de Coordenação de Pesquisa, Extensão e Pós-graduação.

§ 1º O Conselho Superior deverá considerar, na aprovação dos Contratos de Estudo, a carga horária e a presença dos conteúdos relevantes e significativos previstos na estrutura curricular do curso.

§ 2º A realização de intercâmbio sem aprovação do Contrato de estudos prévio só poderá ocorrer com suspensão de matrícula, devendo o Conselho Superior apreciar a *posteriori* o possível aproveitamento dos componentes curriculares cumpridos em intercâmbio.

**Art. 6º** O Conselho Superior deverá indicar, para cada aluno selecionado à mobilidade e ao intercâmbio, um tutor, que deverá ser professor do curso e ficará responsável pelo acompanhamento da realização das atividades previstas no Contrato de Estudos e aprovação de eventuais alterações.

Parágrafo Único - As eventuais alterações aceitas pelo Tutor Acadêmico no Contrato de Estudos serão submetidas a Direção Geral.

**Art. 7º** O aluno do CeUNI - FAMETRO interessado em participar de atividades de Mobilidade e Intercâmbio Acadêmico Internacionais deverá proceder da seguinte forma:

I – executar os expedientes formais para vinculação à instituição onde deseja efetuar seus estudos;

II – arcar com todas as despesas pessoais e estudantis decorrentes da sua adesão ao Programa de Mobilidade e Intercâmbio Acadêmicos Internacionais;

III – preencher formulário de candidatura próprio e anexar os documentos necessários;

IV – inscrever-se nos termos dos editais e demais convocações do ESAI.

**Art. 8º** O afastamento com vínculo temporário deverá ser registrado na faculdade de origem do aluno, de acordo com o Sistema de Controle Acadêmico, devendo esse registro ser substituído pelo lançamento de créditos equivalentes no histórico escolar do aluno, obrigatoriamente reconhecidos, por ocasião do retorno dele.

**Parágrafo Único:** O afastamento do aluno do CeUNI - FAMETRO para vínculo temporário só se efetivará quando a instituição receptora manifestar formalmente o aceite do pedido do aluno, por meio de documento específico.

**Art. 9º** No período de afastamento por vínculo temporário, o aluno terá sua vaga assegurada no respectivo curso e esse período deve ser computado na contagem do tempo máximo previsto para integralização curricular.

**Parágrafo Único:** Para assegurar o previsto neste artigo, o aluno deverá efetuar sua matrícula normalmente para o semestre seguinte ao término do intercâmbio ou mobilidade.

**Art. 10** Poderá participar do Programa de Mobilidade e Intercâmbio Acadêmicos Internacionais, o aluno que atender os seguintes requisitos:

I – estar regularmente matriculado No CeUNI - FAMETRO;

II – ter concluído o segundo semestre;

III – apresentar bom rendimento acadêmico, com média de aproveitamento igual ou superior a 6,0 (seis);

IV – apresentar plano de atividades acadêmicas a serem cumpridas na instituição anfitriã;

V – comprovar proficiência no idioma do país onde pretende realizar a mobilidade ou intercâmbio, ou em outro aceite pela instituição anfitriã, exceto quando se tratar de países lusófonos.

VI – observar e cumprir os prazos para candidatura e entrega da documentação.

**Art. 11** Os cursos ou atividades acadêmicas realizadas pelo aluno durante o período da mobilidade ou intercâmbio poderão ser aproveitados para integralização curricular, como disciplinas obrigatórias, eletivas ou optativas, conforme o caso.

**Art. 12** O aluno participante do programa estará, obrigatoriamente, subordinado às normas institucionais da instituição receptora.

**Art. 13** O CEUNI - FAMETRO, enquanto instituição de origem exime-se de quaisquer responsabilidades relacionadas às despesas de manutenção de aluno participante no Programa de Mobilidade e Intercâmbio Acadêmicos Internacionais, incluindo deslocamento, alimentação, moradia e atendimento médico e hospitalar, entre outras.

**Art. 14** O CEUNI - FAMETRO fará a aquisição de apólice de seguro coletivo contra acidentes pessoais em favor do estudante participante do Programa.

## **CAPÍTULO II**

### **Da Mobilidade e intercâmbio Internacionais de alunos estrangeiros No CeUNI - FAMETRO**

**Art. 15** Fica facultado ao aluno de graduação, regularmente matriculado em instituições estrangeiras de ensino superior com acordo de cooperação, ou não com o CeUNI - FAMETRO realizar componentes curriculares No CeUNI - FAMETRO, durante o período de um semestre letivo, podendo ser prorrogado por mais um semestre consecutivo.

**Art. 16** O Conselho Superior da respectiva Faculdade, deverá aprovar o Contrato de Estudos de alunos estrangeiros que solicitarem intercâmbio No CeUNI - FAMETRO.

**Art.17** Para cada aluno aceito No CeUNI - FAMETRO, o Conselho Superior indicará um tutor que o acompanhará academicamente em sua permanência No CeUNI - FAMETRO.

**Art. 18** As despesas pelo cumprimento do programa correrão por conta do aluno em mobilidade, sem prejuízo de bolsas que possa obter das agências de fomento nacionais e internacionais.

## **CAPÍTULO III**

### **Disposições Complementares**

**Art. 19** Os casos não previstos nesta Resolução serão resolvidos pelo Conselho Superior

**Art. 20** Esta Resolução entrará em vigor a partir da data de sua assinatura.

## **REGULAMENTO DAS ATIVIDADES COMPLEMENTARES DOS CURSOS DE GRADUAÇÃO DO CEUNI - FAMETRO**

### **CAPÍTULO I - DAS FINALIDADES**

Art. 1º - As Atividades Complementares se constituem em parte integrante o currículo dos cursos de Graduação.

§1º - As Atividades Complementares são desenvolvidas dentro do prazo de conclusão do curso, conforme definido em seu Projeto Pedagógico, sendo componente curricular obrigatório para a graduação do aluno.

§2º - Caberá ao aluno participar de Atividades Complementares que privilegiem a construção de comportamentos sociais, humanos, culturais e profissionais. Tais atividades serão adicionais às demais atividades acadêmicas e deverão contemplar os grupos de atividades descritos neste Regulamento.

Art. 2º - As Atividades Complementares têm por objetivo enriquecer o processo de ensino-aprendizagem, privilegiando:

- I. atividades de complementação da formação social, humana e cultural;
- II. atividades de cunho comunitário e de interesse coletivo;
- III. atividades de iniciação científica, tecnológica e de formação profissional.

### **CAPÍTULO II - DO LOCAL E DA REALIZAÇÃO**

Art. 3º - As Atividades Complementares poderão ser desenvolvidas na próprio CeUNI – FAMETRO ou em organizações públicas e privadas, que propiciem a complementação da formação do aluno, assegurando o alcance dos objetivos previstos nos Artigos 1º e 2º deste Regulamento.

Parágrafo único - As Atividades Complementares deverão ser realizadas preferencialmente aos sábados ou no contraturno do aluno, não sendo justificativa para faltas em outras disciplinas/unidades curriculares.

### **CAPÍTULO III - DAS ATRIBUIÇÕES**

#### **SEÇÃO I**

#### **DO COORDENADOR DO CURSO**

Art. 4º - Ao Coordenador do Curso compete:

- I. indicar à Gerência de Ensino e Pesquisa o professor responsável por coordenar as ações das Atividades Complementares no âmbito de seu curso;

- II. propiciar condições para o processo de avaliação e acompanhamento das Atividades Complementares;
- III. supervisionar o desenvolvimento das Atividades Complementares;
- IV. definir, ouvido o Colegiado de Curso, para as atividades relacionadas no artigo 13, procedimentos de avaliação e pontuação para avaliação de Atividades Complementares em consonância com o Projeto Pedagógico do Curso;
- V. validar, ouvido o Colegiado de Curso, as disciplinas/unidades curriculares de enriquecimento curricular que poderão ser consideradas Atividades Complementares, em consonância com o Projeto Pedagógico do Curso;
- VI. julgar, ouvido o Colegiado de Curso, a avaliação das Atividades Complementares não previstas neste Regulamento.

## **SEÇÃO II**

### **DO COLEGIADO DO CURSO**

Art. 5º - Ao Colegiado do Curso compete:

- I. propor ao Coordenador do Curso, para as atividades relacionadas no artigo 13, procedimentos de avaliação e pontuação para avaliação de Atividades Complementares, em consonância com o Projeto Pedagógico do Curso;
- II. propor ao Coordenador do Curso as disciplinas/unidades curriculares de enriquecimento curricular que poderão ser consideradas Atividades Complementares, em consonância com o Projeto Pedagógico do Curso;
- III. propor ao Coordenador do Curso a avaliação das Atividades Complementares não previstas neste Regulamento.

## **SEÇÃO III**

### **DO PROFESSOR RESPONSÁVEL**

Art. 6º - Ao professor responsável pelas Atividades Complementares compete:

- I. analisar e validar a documentação das Atividades Complementares apresentadas pelo aluno, levando em consideração este Regulamento;
- II. avaliar e pontuar as Atividades Complementares desenvolvidas pelo aluno, de acordo com os critérios estabelecidos, levando em consideração a documentação apresentada;
- III. orientar o aluno quanto à pontuação e aos procedimentos relativos às Atividades Complementares;

- IV. fixar e divulgar locais, datas e horários para atendimento aos alunos;
- V. controlar e registrar as Atividades Complementares desenvolvidas pelo aluno, bem como os procedimentos administrativos inerentes a essa atividade;
- VI. encaminhar à Secretaria Acadêmica – SECAD, o resultado da matrícula e da avaliação das Atividades Complementares;
- VII. participar das reuniões necessárias para a operacionalização das ações referentes às Atividades Complementares.

#### **SEÇÃO IV DO ALUNO**

Art. 7º - Aos alunos do CeUNI - FAMETRO, matriculados nos cursos de Graduação, compete:

- I. informar-se sobre o Regulamento e as atividades oferecidas dentro ou fora do CeUNI - FAMETRO que propiciem pontuações para Atividades Complementares;
- II. inscrever-se e participar efetivamente das atividades;
- III. solicitar a matrícula e a avaliação em Atividades Complementares, conforme prevê este Regulamento;
- IV. providenciar a documentação comprobatória, relativa à sua participação efetiva nas atividades realizadas;
- V. entregar a documentação necessária para a pontuação e a avaliação das Atividades Complementares, até a data limite estabelecida no Calendário Acadêmico; VI. arquivar a documentação comprobatória das Atividades Complementares e apresentá-la sempre que solicitada;
- VII. retirar a documentação apresentada junto ao professor responsável em até 60 dias corridos após a publicação do resultado.

§1º - A documentação a ser apresentada deverá ser devidamente legitimada pela Instituição emitente, contendo carimbo e assinatura ou outra forma de avaliação e especificação de carga horária, período de execução e descrição da atividade.

§2º - A documentação não retirada no prazo estabelecido neste Regulamento será destruída.

## **CAPÍTULO IV**

### **DO PROCESSO DE MATRÍCULA**

Art. 8º - O aluno deverá protocolar junto ao professor responsável a entrega da documentação comprobatória para avaliação em Atividades Complementares, no momento que julgar ter os pontos necessários para avaliação.

§1º - A documentação comprobatória deverá ser entregue até a data limite prevista em Calendário Acadêmico.

§2º - Caso o aluno complete o número mínimo de pontos exigido para aprovação em Atividades Complementares, a matrícula será realizada, sendo o aluno considerado aprovado. §3º - Caso o aluno não complete o número mínimo de pontos exigido para aprovação em Atividades Complementares, a matrícula não será realizada.

§4º - Caso o aluno tenha como único requisito faltante para conclusão do curso as Atividades Complementares e não complete o número mínimo de pontos exigido para aprovação, a matrícula será realizada e o aluno será considerado reprovado.

Art. 9º - A matrícula e a avaliação em Atividades Complementares deverão ser realizados até a data limite para lançamento de notas estabelecida no Calendário Acadêmico.

Art. 10 - Não será aceita matrícula em enriquecimento curricular em Atividades Complementares.

Art. 11 - Não haverá dispensa ou convalidação das Atividades Complementares.

## **CAPÍTULO V**

### **DA AVALIAÇÃO DAS ATIVIDADES COMPLEMENTARES**

Art. 12 - Na avaliação das Atividades Complementares, desenvolvidas pelo aluno, serão considerados:

- I. a compatibilidade e a relevância das atividades desenvolvidas, de acordo com o Regulamento, e os objetivos do curso em que o aluno estiver matriculado;
- II. o total de horas dedicadas à atividade.

Parágrafo único - Somente será considerada, para efeito de pontuação, a participação em atividades desenvolvidas a partir do ingresso do aluno no Curso.

Art. 13 - Poderão ser validadas como Atividades Complementares:

Grupo 1 - Atividades de complementação da formação social, humana e cultural, estando inclusas:

- i. atividades esportivas - participação nas atividades esportivas;

- ii. cursos de língua estrangeira – participação com aproveitamento em cursos de língua estrangeira;
- iii. participação em atividades artísticas e culturais, tais como: banda marcial, camerata de sopro, teatro, coral, radioamadorismo e outras;
- iv. participação efetiva na organização de exposições e seminários de caráter artístico ou cultural;
- v. participação como expositor em exposição artística ou cultural.

Grupo 2 - Atividades de cunho comunitário e de interesse coletivo, estando Inclusas:

- i. participação efetiva em Diretórios e Centros Acadêmicos, Entidades de Classe, Conselhos e Colegiados internos à Instituição;
- ii. participação efetiva em trabalho voluntário, atividades comunitárias, CIPAS, associações de bairros, brigadas de incêndio e associações escolares;
- iii. participação em atividades beneficentes;
- iv. atuação como instrutor em palestras técnicas, seminários, cursos da área específica, desde que não remunerados e de interesse da sociedade;
- v. engajamento como docente não remunerado em cursos preparatórios e de reforço escolar;
- vi. participação em projetos de extensão, não remunerados, e de interesse social.

Grupo 3 - Atividades de iniciação científica, tecnológica e de formação profissional, estando inclusas:

- i. participação em cursos extraordinários da sua área de formação, de fundamento científico ou de gestão;
- ii. participação em palestras, congressos e seminários técnico-científicos;
- iii. participação como apresentador de trabalhos em palestras, congressos e seminários técnico-científicos;
- iv. participação em projetos de iniciação científica e tecnológica, relacionados com o objetivo do Curso;
- v. participação como expositor em exposições técnico-científicas;
- vi. participação efetiva na organização de exposições e seminários de caráter acadêmico;
- vii. publicações em revistas técnicas;
- viii. publicações em anais de eventos técnico-científicos ou em periódicos científicos de abrangência local, regional, nacional ou internacional;
- ix. estágio não obrigatório na área do curso;
- x. trabalho com vínculo empregatício, desde que na área do curso;

- xi. trabalho como empreendedor na área do curso;
- xii. estágio acadêmico;
- xiii. participação em visitas técnicas organizadas pelo CeUNI - FAMETRO;
- xiv. participação e aprovação em disciplinas/unidades curriculares de enriquecimento curricular de interesse do Curso, desde que tais disciplinas/unidades curriculares tenham sido aprovadas pelo Colegiado de Curso e estejam de acordo com o Projeto Pedagógico do Curso.
- xv. Participação em Empresa Júnior, Hotel Tecnológico, Incubadora Tecnológica;
- xvi. Participação em projetos multidisciplinares ou interdisciplinares.

§1º - Os estágios previstos referem-se a estágios de característica opcional por parte do discente (estágio não obrigatório). O Estágio Curricular Obrigatório não poderá ser pontuado em Atividades Complementares, por já possuir carga horária e registro de nota próprios.

§2º - Os projetos multidisciplinares ou interdisciplinares referem-se àqueles de característica opcional por parte do discente, não previstos no currículo do curso do aluno. O Trabalho de Conclusão de Curso (TCC) não poderá ser pontuado em Atividades Complementares, por já possuir carga horária e registro de nota próprios.

## **CAPÍTULO VI DA PONTUAÇÃO**

Art. 14 - As Atividades Complementares serão avaliadas, segundo a carga horária ou por participação efetiva nas atividades, atendendo ao disposto no parágrafo 1º do Art. 7º deste Regulamento.

Parágrafo único - As atividades que se enquadram em mais de um item serão pontuadas por aquele que propiciar maior pontuação.

Art. 15 - O aluno deverá participar de atividades que contemplem os Grupos listados no Artigo 13 deste Regulamento, completando no mínimo 20 pontos em cada um dos grupos.

Art. 16 - O aluno poderá integralizar:

- I. No grupo 1 o máximo de 30 pontos;
- II. No grupo 2 o máximo de 30 pontos;
- III. No grupo 3 o máximo de 40 pontos.

Art. 17 - Caberá ao Colegiado de Curso propor ao Coordenador do Curso a pontuação dos itens de cada Grupo, respeitados os Artigos 15 e 16.

Parágrafo único - O Anexo 1 deste Regulamento será utilizado como referência para definição dos pontos em cada item.

## **CAPÍTULO VII**

### **DAS DISPOSIÇÕES GERAIS**

Art. 18 - Os casos omissos neste Regulamento serão tratados pela Coordenação do Curso.

#### **PONTUAÇÃO SUGERIDA PARA AS ATIVIDADES COMPLEMENTARES**

Conforme determina o Art. 17 deste regulamento, este anexo trata-se apenas de uma referência para regulamentação própria de cada Colegiado de Curso.

Os alunos deverão enquadrar-se na pontuação estabelecida para o curso em que estiverem matriculados.

- 1) Serão atribuídos até 5 (cinco) pontos por semestre por participação nas atividades esportivas em Instituições, de acordo com o Art. 3º deste Regulamento.
- 2) Serão atribuídos até 5 (cinco) pontos, por semestre, por participação nas atividades artísticas e culturais, tais como: banda marcial, camerata de sopro, teatro, coral, radioamadorismo e outras, em Instituições, de acordo com o Art. 3º deste Regulamento.
- 3) Serão atribuídos até 5 (cinco) pontos, por semestre, por participação efetiva em Diretórios Acadêmicos e Entidades de Classe.
- 4) Serão atribuídos 10 (dez) pontos, por semestre, por participação efetiva em trabalho voluntário, atividades comunitárias, CIPAS, associações de bairros, brigadas de incêndio e associações escolares.
- 5) Será atribuído 0,5 (meio) ponto, por hora, por participação em cursos da área específica de cada curso de graduação, de fundamento científico ou de gestão.
- 6) Será atribuído 1,0 (um) ponto, por hora, pela participação em palestras técnicas, congressos e seminários.
- 7) Serão atribuídos até 5 (cinco) pontos, por semestre, para o aluno que obtiver frequência e aprovação em cursos de língua estrangeira.
- 8) Serão atribuídos até 5 (cinco) pontos, por hora, por apresentação de palestras técnicas, seminários, cursos da área específica, de cada curso de graduação.
- 9) Serão atribuídos até 10 (dez) pontos a artigos científicos publicados e até 15 (quinze) pontos a projetos de iniciação científica e tecnológica, relacionados com o objetivo do Curso.



**Apêndice III – Planilha de Docentes do Curso Superior de tecnologia em Estética e Cosmética**

Nº	Docente	Função	Formação (Graduação)	Titulação Máxima	Regime
1	AIMÊE ALMEIDA DE OLIVEIRA	DOCENTE	QUÍMICA	DOUTORADO	PARCIAL
2	ANA RITA GAIA MACHADO	DOCENTE	NUTRIÇÃO	DOUTORADO	INTEGRAL
3	ELISÂNGELA OLIVEIRA SAMPAIO	DOCENTE	TECNOLOGIA EM ESTÉTICA BELEZA E IMAGEM PESSOAL	ESPECIALIZAÇÃO	PARCIAL
4	ELIZANDRO APARECIDO ROCHA DOS SANTOS	DOCENTE	NORMAL SUPERIOR / TECNOLOGIA EM ESTÉTICA, BELEZA E IMAGEM PESSOAL	ESPECIALIZAÇÃO	INTEGRAL
5	ERILENE MARIA MOURÃO SOLART	DOCENTE	PEDAGOGIA/ CIÊNCIAS BIOLÓGICAS	ESPECIALIZAÇÃO	PARCIAL
6	FERNANDO CÉRCENA LEVENTI	DOCENTE/ TUTOR	PSICOLOGIA	MESTRADO	PARCIAL
7	FRANCIMEIRE GOMES PINHEIRO	DOCENTE	CIÊNCIAS BIOLÓGICAS	DOUTORADO	PARCIAL
8	FRANCISCA MARTA NASCIMENTO DE OLIVEIRA FREITAS	DOCENTE/ TUTORA	ENGENHARIA AGRÍCOLA	DOUTORADO	PARCIAL
9	FREDSON SAULO DO NASCIMENTO FERREIRA	DOCENTE	TECNOLOGIA EM ESTÉTICA BELEZA E IMAGEM PESSOAL	ESPECIALIZAÇÃO	PARCIAL
10	GUIOMAR SENA DA SILVA ASCENÇÃO	DOCENTE	FISIOTERAPIA	ESPECIALIZAÇÃO	PARCIAL
11	JOSÉ MANOEL DA SILVA RAMOS	DOCENTE	ADMINISTRAÇÃO	ESPECIALIZAÇÃO	INTEGRAL
12	KAMILA DA COSTA BARROS	DOCENTE	TECNOLOGIA EM ESTÉTICA BELEZA E IMAGEM PESSOAL	ESPECIALIZAÇÃO	PARCIAL
13	LEONARDO DO NASCIMENTO ROLIM	DOCENTE	CIÊNCIAS BIOLÓGICAS	DOUTORADO	PARCIAL
14	MARIA GLAUCIA SILVA DE LIMA	DOCENTE	BIOMEDICINA	MESTRADO	INTEGRAL
15	RENAH BOANERGES QUEIROZ PIMENTEL	DOCENTE	CIÊNCIAS BIOLÓGICAS	DOUTORADO	HORISTA
16	TATIANA BACRY CARDOZA	DOCENTE	CIÊNCIAS BIOLÓGICAS	MESTRADO	INTEGRAL
17	VALÉRIA DA ROCHA BREVES DE SOUSA	DOCENTE/ TUTORA	LETRAS LÍNGUA PORTUGUESA	MESTRADO	PARCIAL
18	VICTOR DA SILVA ALMEIDA	DOCENTE	PEDAGOGIA/ADMINISTRAÇÃO	MESTRADO	INTEGRAL

#### Apêndice IV – Perfil do(a) Coordenador (a)

PERFIL DO(A) COORDENADOR(A)	
Nome	Maria Gláucia Silva de Lima
Formação	Bacharelado em Biomedicina
Titulação	Mestrado em Ciências da Saúde
Experiência dentro do magistério superior	8 anos
Experiência fora do magistério superior	2 ano
Tempo de gestão do curso de graduação	7 anos

#### Apêndice V – Núcleo Docente Estruturante (NDE)

NDE		
Docentes	Titulação	Regime
ANA RITA GAIA MACHADO	DOUTORADO	INTEGRAL
ELISANGELA OLIVEIRA SAMPAIO	ESPECIALISTA	INTEGRAL
KAMILA DA COSTA BARROS	ESPECIALISTA	INTEGRAL
MARIA GLAUCIA SILVA DE LIMA	MESTRADO	INTEGRAL
TATIANA BACRY CARDOZA	MESTRADO	INTEGRAL

## **Apêndice VI – EQUIPE MULTIDISCIPLINAR DO EAD**

1. Prof. Leonardo Florêncio da Silva - **Coordenador EaD**
2. Profa. Adilsimar Saraiva Maciel - **Pedagógico EaD**
3. Kelen Priscila de Oliveira Buraslan Marcião - **Pedagógico Presencia**
4. Giselle Maria Farias Pinto - **Secretaria Acadêmica (Gestora)**
5. Ana Augusta de Oliveira Simas - **Revisora - Material Didático**
6. Liene Silva da Costa Revisora - **Material Didático**
7. Maria Izaira da Silva Gil - **Tutora EaD**
8. Manuel Jandeir da Silva Muniz AVA - **Tecnologia da Informação**
9. Jessica Nogueira da Silva AVA - **Tecnologia EaD**
10. Joel dos Santos Souza AVA - **Tecnologia EaD**
11. Ilmara Pereira de Almeida Araujo - **Material Didático**
12. Marcia Mello da Costa - **Suporte ao Aluno**
13. Lilian Giselle Maia Santos - **Suporte aos Polos**
14. Amenayde Cristine Corrêa Material Didático - **Logística**
15. Arnaldo José Crippa - **Gestor de TI**
16. Luciana Freire Braga do Nascimento - **Design Multimídia**
17. Raimundo Thury Barbosa - **Laboratório de Informática**