

PROJETO PEDAGÓGICO DO CURSO DE BACHARELADO





Wellington Lins de Albuquerque



Maria do Carmo Seffair Lins de Albuquerque



Wellington Lins de Albuquerque Júnior



Leandro Seffair Lins de Albuquerque

PRESIDENTE
Wellington Lins de Albuquerque

REITORA
Dra. Maria do Carmo Seffair Lins de Albuquerque

PRÓ-REITORA ACADÊMICA
Dra. Cinara da Silva Cardoso

DIRETOR ADMINISTRATIVO
Me. Wellington Lins de Albuquerque Junior

DIRETOR FINANCEIRO
Me. Leandro Seffair Lins de Albuquerque

PROCURADORA INSTITUCIONAL
Dra. Alexandra Priscilla Tregue Costa
COORDENAÇÃO DE ENSINO
Dra. Kelen Priscila Oliveira Buraslan Marcião
Esp. Diego Rafael Cunha Cavalcante
COORDENADORA DE PESQUISA E EXTENSÃO
Me. Suelânia Cristina Gonzaga de Figueiredo
COORDENADORA DE PÓS-GRADUAÇÃO
Esp. Sístina Souto
COORDENADOR DO CURSO DE FONOAUDIOLOGIA
MSc. Joab de Souza Arouche

COMISSÃO PRÓRIA DE AVALIAÇÃO 2023

Me. Luciano de Pinho Martins - Presidente
Me. Valdir Pavanelo Junior - Representante Docente
Meyer Alberto Abecassis Neto - Representante Técnico Administrativo
Barbara S. de Castro de Abreu - Representante Discente
Sebastião Robson da Silva - Representante da Sociedade Civil Organizada

Sumário

1. CONTEXTUALIZAÇÃO DA IES.....	6
1.1 NOME E BASE LEGAL DA MANTENEDORA.....	6
1.2 NOME E BASE LEGAL DA MANTIDA.....	6
1.3 PERFIL E MISSÃO DA MANTIDA.....	12
4 DADOS SOCIOECONÔMICO E SOCIOAMBIENTAIS DA REGIÃO.....	12
2. SÍNTESE DA IES.....	13
2.1 BREVE HISTÓRICO DA MANTENEDORA.....	13
2.2 BREVE HISTÓRICO DA MANTIDA.....	15
2.3 ORGANOGRAMA.....	31
3. CONTEXTUALIZAÇÃO DO CURSO.....	31
3.1 NOME E ATOS LEGAIS DO CURSO.....	31
3.2 RELATO DO PROCESSO DE CONSTRUÇÃO/IMPLANTAÇÃO/CONSOLIDAÇÃO DO PPC:.....	31
3.3 ENDEREÇO DE FUNCIONAMENTO DO CURSO.....	32
PORTARIA DE 198 DE 04/10/2012, AUTORIZAÇÃO, PUBLICADO NO D.O.U. EM 08/10/2012.....	32
3.5 CONCEITOS DO CURSO (CC, CPC, ENADE).....	32
3.6 NÚMERO DE VAGAS DO CURSO E TURNOS DE FUNCIONAMENTOS.....	32
3.7 CARGA HORÁRIA TOTAL DO CURSO E TEMPO MÍNIMO E MÁXIMO DE INTEGRALIZAÇÃO.....	32
3.8 PROTOCOLO DE COMPROMISSO OU TERMO DE SANEAMENTO DE DEFICIÊNCIA, MEDIDAS CAUTELARES, TERMOS DE SUPERVISÃO.....	32
3.9 PERFIL DO COORDENADOR.....	32
3.9.1 NOME, FORMAÇÃO, TITULAÇÃO, TEMPO DE EXPERIÊNCIA DENTRO E FORA DO MAGISTÉRIO.....	32
3.10 DISCIPLINA EM LÍNGUA ESTRANGEIRA.....	32
3.11 CONVÊNIO.....	33
3.12 QUANTITATIVO ANUAL DO CORPO DISCENTE, DESDE O ÚLTIMO ATO AUTORIZATIVO (INGRESSANTES MATRICULADOS EM TCC, PARTICIPANTES DE PROJETOS DE PESQUISA POR ANO, PARTICIPANTES EM PROJETOS DE EXTENSÃO POR ANO, PARTICIPANTES DE FINANCIAMENTO POR ANO.....	33
3.13 JUSTIFICATIVA PARA A CRIAÇÃO DO CURSO E NÚMERO DE IES QUE OFERTAM O CURSO NO MUNICÍPIO.....	33
3.14 DEMANDAS DE NATUREZA ECONÔMICA.....	36
3.15 DEMANDAS DE NATUREZA SOCIAL.....	38
3.16 DEMANDAS CULTURAIS.....	42
3.17 DEMANDAS POLÍTICAS DE SAÚDE.....	44
3.18 DEMANDAS DE NATUREZA AMBIENTAL.....	49
NÚMERO DE IES QUE OFERTAM O CURSO NO MUNICÍPIO.....	50
4 DIMENSÃO 1 - ORGANIZAÇÃO DIDÁTICO-PEDAGÓGICA.....	50
4.1 POLÍTICAS INSTITUCIONAIS NO ÂMBITO DO CURSO.....	50
4.2 AÇÕES ACADÊMICAS ADMINISTRATIVAS.....	55
4.3 OBJETIVOS DO CURSO.....	84

	4
4.4 PERFIL PROFISSIONAL DO EGRESSO.....	85
4.5 CONTEÚDO CURRICULARES.....	117
4.6 METODOLOGIA.....	121
4.7 ESTÁGIO CURRICULAR SUPERVISIONADO.....	137
4.8 ESTÁGIO CURRICULAR SUPERVISIONADO – RELAÇÃO COM A REDE DE ESCOLAS DA EDUCAÇÃO BÁSICA.....	153
4.9 ESTÁGIO CURRICULAR SUPERVISIONADO – RELAÇÃO TEORIA E PRÁTICA.....	153
4.10 ATIVIDADES COMPLEMENTARES.....	153
4.11 TRABALHO DE CONCLUSÃO DE CURSO.....	163
5.1 ACOLHIMENTO AO INGRESSANTE.....	183
5.2 CONTROLE DE EVASÃO.....	183
5.3 ACESSIBILIDADE METODOLÓGICA E INSTRUMENTAL.....	183
5.4 INTERMEDIÇÃO E ACOMPANHAMENTO DO ESTÁGIO NÃO OBRIGATÓRIO.....	185
5.5 APOIO PSICOPEDAGÓGICO E DE ACESSIBILIDADE- NAPA.....	185
5.6 NIVELAMENTO.....	185
5.7 REPRESENTATIVIDADE DISCENTE E DIRETÓRIO ACADÊMICO.....	185
5. 8 INTERNACIONALIZAÇÃO E MOBILIDADE ACADÊMICA.....	186
5.9 AÇÕES INOVADORAS.....	186
5.10 GESTÃO DO CURSO E AS AÇÕES DECORRENTES DOS PROCESSOS DE AVALIAÇÃO INTERNA E EXTERNA DO CURSO.....	187
5.11 ATIVIDADES DE TUTORIA.....	194
5.12 CONHECIMENTOS, HABILIDADES E ATITUDES DOS TUTORES.....	200
5.13 TECNOLOGIAS DE INFORMAÇÃO E COMUNICAÇÃO (TIC) NO PROCESSO ENSINO APRENDIZAGEM.....	203
5.14 AMBIENTE VIRTUAL DE APRENDIZAGEM – AVA.....	204
5.15 MATERIAL DIDÁTICO INSTITUCIONAL.....	206
5.16 PROCEDIMENTOS DE ACOMPANHAMENTO E DE AVALIAÇÃO DOS PROCESSOS DE ENSINO-APRENDIZAGEM.....	207
5.17 NÚMERO DE VAGAS E FORMAS DE ACESSO AO CURSO.....	210
5.19 INTEGRAÇÃO DO CURSO COM O SISTEMA LOCAL E REGIONAL DE SAÚDE – SUS.....	215
5.20 ATIVIDADES PRÁTICAS DE ENSINO PARA ÁREAS DE SAÚDE.....	217
5.20 ATIVIDADES PRÁTICAS DE ENSINO PARA LICENCIATURAS.....	219
5.21 NÚCLEO DOCENTE ESTRUTURANTE – NDE.....	220
5.22 EQUIPE MULTIDISCIPLINAR.....	221
5.22 REGIME DE TRABALHO DO COORDENADOR DO CURSO.....	223
5.23 CORPO DOCENTE.....	229
5.24 REGIME DE TRABALHO DO CORPO DOCENTE.....	230
5.25 EXPERIÊNCIA PROFISSIONAL DO DOCENTE.....	230
5.26 EXPERIÊNCIA NO EXERCÍCIO DA DOCÊNCIA NA EDUCAÇÃO BÁSICA.....	230
5.27 EXPERIÊNCIA PROFISSIONAL DO DOCENTE NA DOCÊNCIA SUPERIOR.....	231
5.28 EXPERIÊNCIA NO EXERCÍCIO DA DOCÊNCIA NA EDUCAÇÃO A DISTÂNCIA.....	231
5.30 ATUAÇÃO DO COLEGIADO DE CURSO.....	233
5.31 TITULAÇÃO E FORMAÇÃO DO CORPO DE TUTORES PRESENCIAIS E TUTORES A DISTÂNCIA.....	235
5.32 EXPERIÊNCIA DO CORPO DE TUTORES.....	235
5.33 INTERAÇÃO ENTRE TUTORES, DOCENTES E COORDENADOR DE CURSO.....	236
5.34 PRODUÇÃO CIENTÍFICA, CULTURAL, ARTÍSTICA OU TECNOLÓGICA.....	237

	5
5.35 ESPAÇO DE TRABALHO PARA DOCENTES EM TEMPO INTEGRAL.....	237
5.36 ESPAÇO DE TRABALHO PARA O COORDENADOR.....	238
5.37 SALA COLETIVA DE PROFESSORES.....	238
5.38 SALAS DE AULA.....	238
5.39 ACESSO DOS ALUNOS AOS EQUIPAMENTOS DE INFORMÁTICA.....	238
5.42 LABORATÓRIOS DIDÁTICOS DE FORMAÇÃO BÁSICA.....	238
5.43 LABORATÓRIOS DIDÁTICOS DE FORMAÇÃO ESPECÍFICA.....	243
5.44 LABORATÓRIOS DE ENSINO PARA A ÁREA DE SAÚDE.....	247
5.45 LABORATÓRIOS DE HABILIDADES.....	248
5.46 UNIDADES HOSPITALARES E COMPLEXO ASSISTENCIAL CONVENIADOS.....	249
5.47 BIOTÉRIOS.....	251
5.48 PROCESSO DE CONTROLE DE PRODUÇÃO OU DISTRIBUIÇÃO DE MATERIAL DIDÁTICO.....	251
5.49 NÚCLEO DE PRÁTICAS JURÍDICAS: ATIVIDADES BÁSICAS E ARBITRAGEM, NEGOCIAÇÃO, CONCILIAÇÃO, MEDIÇÃO E ATIVIDADES JURÍDICAS REAIS.....	253
5.50 AMBIENTES PROFISSIONAIS VINCULADOS AO CURSO.....	253

1. CONTEXTUALIZAÇÃO DA IES

1.1 Nome e Base Legal da Mantenedora:

a) Nome da Mantenedora:

IME - Instituto Metropolitano de Ensino Ltda.

Endereço da Mantenedora: Avenida Constantino Nery, 3204- Chapada, CEP:

69050-000, MANAUS/AM (SEDE ADMINISTRATIVA E POLO EAD)

Razão Social: Instituto Metropolitano de Ensino Ltda.

CNPJ: 03.817.341/0001-42

Registro na Junta Comercial do Estado do Amazonas: 14/11/2000 sob o NIRE: 132003884-53 e protocolo:

00/021448-5 (Por ser empresa limitada não possui registro em cartório, somente na JUCEA).

Categoria Administrativa: pessoa jurídica de direito privado com fins lucrativos sociedade civil.

Representante legal: Maria do Carmo Seffair Lins de Albuquerque

Código da Mantenedora: 1416

1.2 Nome e Base Legal da Mantida:

a) Nome da Mantida:

Centro Universitário CEUNI-FAMETRO

Código da Mantida: 2147

Representante legal: Maria do Carmo Seffair Lins de Albuquerque

b) Base legal da IES:

Atos legais:

Portaria de Credenciamento como Faculdade: nº 1337 de 02/05/2002, Publicação no D.O.U.

nº 84, seção 1, 03/05/2002

Portaria de Recredenciamento: nº 1416 de 09/11/2017, Publicação no D.O.U. 10/11/2017

Portaria de Credenciamento como Centro Universitário: nº 1610 de 28/12/2017.

Publicação no D.O.U.

29/12/2017 (Transformação Organizacional).

Endereço da Unidade Acadêmica e de funcionamento dos cursos de graduação: Avenida Constantino

Nery, 1.937- anexo 3- Bairro Chapada, município de Manaus, Estado do Amazonas.
CEP: 69.050-001.

Endereço da Sede Administrativa e do Polo EAD Manaus: Avenida Constantino Nery, 3.204- Bairro

Chapada, município de Manaus, Estado do Amazonas. CEP: 69.050-001.

Endereço das demais Unidades/ Mantidas:

CÓD MANTENEDOR A	MANTENEDORA	CÓD MANTIDA	NOME UNIDADE/ MANTIDA	ENDEREÇO
1416	IME- INSTITUTO METROPOLITANO DE ENSINO	2147	CENTRO UNIVERSITÁRIO CEUNI FAMETRO- UNIDADE ZS	RUA PROF.ERNANI SIMÃO, N.1160, BAIRRO CACHOEIRINHA, CEP 69065- 060
1416	IME- INSTITUTO METROPOLITANO DE ENSINO	2147	CENTRO UNIVERSITÁRIO CEUNI FAMETRO- UNIDADE ZL	AV AUTAZ MIRIM, N. 8565, BAIRRO CIDADE NOVA, CEP 69088-480
1416	IME- INSTITUTO METROPOLITANO DE ENSINO	2147	CENTRO UNIVERSITÁRIO CEUNI FAMETRO- UNIDADE ZN	AV.MARGARITA, N.5, CONJ.NOVA CIDADE, CEP 69097-207
1416	IME- INSTITUTO METROPOLITANO DE ENSINO	2147	CEUNI FAMETRO CAMPUS TABATINGA- EM PROCESSO	AV. DA AMIZADE, S/N, BAIRRO SÃO FRANCISCO, CEP 69640-000
1416	IME- INSTITUTO METROPOLITANO DE ENSINO	24187	FACULDADE METROPOLITANA DE BOA VISTA- EM PROCESSO	RUA CAPITÃO FRANCO CARVALHO, N.195, SÃO FRANCISCO, CEP 69305-120
1416	IME- INSTITUTO METROPOLITANO DE ENSINO	24262	FACULDADE METROPOLITANA DE SANTARÉM- EM PROCESSO	AV.MENDONÇA FURTADO, N.3016, BAIRRO DE FÁTIMA, CEP 68040-050
1416	IME- INSTITUTO METROPOLITANO DE ENSINO	24263	FACULDADE METROPOLITANA DO PARÁ- EM PROCESSO	AV.MENDONÇA FURTADO, N.3016, BAIRRO DE FÁTIMA, CEP 68040-050
1416	IME- INSTITUTO METROPOLITANO DE ENSINO	22566	FACULDADE METROPOLITANA DE ITACOATIARA- CREDENCIADA	RUA MONSENHOR JOAQUIM PEREIRA, N.84, BAIRRO CENTRO, CEP 69100-042
1416	IME- INSTITUTO METROPOLITANO DE ENSINO	22640	FACULDADE METROPOLITANA DE COARI- CREDENCIADA	RUA INDEPENDÊNCIA, N.220,BAIRRO CENTRO, CEP 69460-000
1416	IME- INSTITUTO METROPOLITANO DE ENSINO	22643	FACULDADE METROPOLITANA DE TEFÉ- CREDENCIADA	RUA OTAVIANO MELO, N.238, BAIRRO CENTRO, CEP 69550-105
1416	IME- INSTITUTO	22641	FACULDADE METROPOLITANA DE	RUA PARAÍBA, N.3468,

METROPOLITAN O DE ENSINO	PARINTINS- CREDENCIADA	BAIRRO ITAÚNA I, CEP 69152-010
-----------------------------	------------------------	-----------------------------------

Endereço das Clínicas Multidisciplinares: Avenida Constantino Nery, 3378 - Chapada, município de Manaus, Estado do Amazonas. CEP: 69.050-000.

Endereço dos Polos de EaD CEUNI FAMETRO:

NOS ESTADOS BRASILEIROS								
Nº	POLO EAD - CAPITAIS	ENDEREÇOS	AGRUPADOR Nº	CÓD. DO ENDEREÇO	PROCESSO	DATA DO 1º CADASTRO NO EMEC	RESOLUÇÃO CONSUP DE CRIAÇÃO	RESOLUÇÃO MUDANÇA DE END POLO
1	ARACAJU	AV. CAÇULA BARRETO, Nº 5.762, BAIRRO FAROLÂNDIA CEP. 49030-130 – ARACAJU -SE	67146	1163372	201914241	11/07/2019	RES.013/2019 07/06/2019	
2	BELÉM	AV. COMANDANTE BRÁS DE AGUIAR, Nº 620 BAIRRO NAZARÉ CEP 66035-415 – BELÉM - PA	67161	1106417	201914249	12/07/2019	RES.013/2019 07/06/2019	
3	BELO HORIZONTE	AV. AFONSO PENA, Nº 640 BAIRRO - CENTRO CEP. 30130-001 - BELO HORIZONTE - BH	67163	1106420	201914251	12/07/2019	RES.013/2019 07/06/2019	
4	CAMPO GRANDE	AV. AFONSO PENA, 2556 BAIRRO – CENTRO – CEP. 79002-075- CAMPO GRANDE - MS	67165	1106421	201914253	12/07/2019	RES.013/2019 07/06/2019	
5	CUIABÁ	AV. MARECHAL DEODORO, Nº 948 BAIRRO ARAÉS – CEP. 78005-505- CUIABÁ - MT	67502	1106648	201914680	26/07/2019	RES.013/2019 07/06/2019	
6	CURITIBA	RUA BRÁSÍLIO ITIBERÉ, Nº 2500 BAIRRO - REBOUÇAS – CEP. 80230-050 – CURITIBA PR	67191	1106462	201914322	15/07/2019	RES.013/2019 07/06/2019	
7	FLORIANÓPOLIS	AV. DAS RENDEIRAS, Nº 311 – BAIRRO - LAGOA DA CONCEIÇÃO - CEP. 88062-400 – FLORIANÓPOLIS - SC	67193	1106463	201914324	16/07/2019	RES.013/2019 07/06/2019	
8	GOIÂNIA	ALAMEDA MARGINAL BOTAFOGO, Nº 220 – BAIRRO SETOR CENTRAL – CEP. 74055-235 – GOIÂNIA - GO	67195	1106464	201914338	16/07/2019	RES.013/2019 07/06/2019	
9	JOÃO PESSOA	PRAÇA DJALMA GOMES DA FONSECA, Nº 268 – BAIRRO – BESSA CEP. 58035-185 – JOÃO PESSOA - PB	67202	1106447	201914350	16/07/2019	RES.013/2019 07/06/2019	
10	MACAPÁ	RUA LEOPOLDO MACHADO, 4311, BAIRRO BEIROL, CEP 68902-020, MACAPÁ/AP	78418	1117057	202016931	16/07/2019	RES.013/2019 07/06/2019	RES.07/2020 DE 07/08/2020
11	MACEIÓ	AV. ÁLVARO OTACÍLIO, Nº 3380 BAIRRO PONTA VERDE – CEP. 57035-180 – MACEIÓ -	67212	1106496	201914392	16/07/2019	RES.013/2019 07/06/2019	

		ALAGOAS						
12	NATAL	AV. BERNARDO VIEIRA, Nº 4675 BAIRRO TIROL CEP. 59015-450 NATAL - RN	67213	1106449	201914394	17/07/2019	RES.013/2019 07/06/2019	
13	PALMAS	RUA T, Nº 5, QDA 4, LT 6, - BAIRRO SETOR SANTA FÉ, CEP. 77064-560, PALMAS - TO	79761	1118606	202023597	17/07/2019	RES.013/2019 07/06/2019	RES 15/2020 05/10/2020
14	PORTO ALEGRE	RUA VINTE E QUATRO DE OUTUBRO, Nº 1010 – BAIRRO – MOINHOS DE VENTO – CEP. 90035- 001 – PORTO ALEGRE - RS	67220	1106506	201914415	17/07/2019	RES.013/2019 07/06/2019	
15	PORTO VELHO	RUA DUQUE DE CAXIAS, 2541 – BAIRRO SÃO CRISTOVÃO, CEP. 76804-018 – PORTO VELHO - RO	85503	1124789	202114954	17/07/2019	RES.013/2019 07/06/2019	RES 01/2021 13/05/2021
16	RECIFE	AV. BOA VIAGEM, Nº 1380 – BAIRRO – BOA VIAGEM – CEP. 51011-000 – RECIFE - PE	67227	1106516	201914417	17/07/2019	RES.013/2019 07/06/2019	
17	RIO BRANCO	AV. GETÚLIO VARGAS, 767, BAIRRO CENTRO– CEP. 69900-060 – RIO BRANCO - AC	85494	1124788	202114953	18/07/2019	RES.013/2019 07/06/2019	RES 02/2021 13/05/2021
18	RIO DE JANEIRO	AV. NOSSA SENHORA DE COPACABANA, Nº 1510 BAIRRO – COPACABANA – CEP. 22020- 001 – RIO DE JANEIRO - RJ	67230	1106518	201914460	18/07/2019	RES.013/2019 07/06/2019	
19	SALVADOR R - BA	AV. ANTÔNIO CARLOS MAGALHÃES, Nº 127 – BAIRRO PITUBA – CEP. 41830-355 -SALVADOR - BA	67235	1106528	201914461	18/07/2019	RES.013/2019 07/06/2019	
20	SÃO LUÍS	AV. CORONEL COLARES MOREIRA, Nº 121 – BAIRRO – JARDIM RENASCENÇA CEP. 65075- 441 – SÃO LUÍS - MA	67237	1106530	201914462	18/07/2019	RES.013/2019 07/06/2019	
21	SÃO PAULO	AV. PAULISTA, Nº 1547 – BAIRRO BELA VISTA – CEP. 01311-200 – SÃO PAULO SP	67238	1106531	201914463	18/07/2019	RES.013/2019 07/06/2019	
22	TERESINA	AV. JÓQUEI CLUBE, Nº 545 – BAIRRO JÓQUEI – CEP. 64049-240 TEREZINA - PI	67239	1106532	201914466	19/07/2019	RES.013/2019 07/06/2019	
23	VITÓRIA	AV. DESEMBARGADOR SANTOS NEVES, 311 – BAIRRO PRAIA DO CANTO – CEP. 29055-722 – VITÓRIA - ES	67241	1106537	201914482	19/07/2019	RES.013/2019 07/06/2019	
24	BOA VISTA	AV. VILLE ROY - Nº 1230 - CAÇARI - CEP. 69307-725 - BOA VISTA - RR	67264	1106554	201914530	19/07/2019	RES.013/2019 07/06/2019	
25	BRASÍLIA - DF	QUADRA QNN 33 - ÁREA ESPECIAL E - Nº 125 - CEILÂNDIA NORTE - CEILÂNDIA CEP. 72225- 315 - BRASÍLIA - DF	67268	1106557	201914545	22/07/2019	RES.013/2019 07/06/2019	
26	FORTALE	AV. BARÃO DE STUDART - Nº 1160 - ALDEOTA - CEP. 60120-024 - FORTALEZA - CE	67263	1106553	201914525	19/07/2019	RES.013/2019 07/06/2019	

ZA - CE							
---------	--	--	--	--	--	--	--

Endereço dos Polos de EAD CEUNI FAMETRO:

NOS MUNICÍPIOS DO ESTADO DO AMAZONAS								
Nº	LOCALIDADE POLO EAD - MUNICÍPIOS	ENDEREÇOS	AGRUPADOR Nº	CÓDIGO DO ENDEREÇO	PROCESSO	DATA DO 1º CADASTRO NO EMEC	RESOLUÇÃO CONSUP DE CRIAÇÃO	RESOLUÇÃO MUDANÇA DE END POLO
1	MANAUS	AV. CONSTANTINO NERY, Nº 3.204 – BAIRRO – CHAPADA – CEP. 69.050-001	21345	659007	201601189	13/03/2016	PORTARIA MEC 590 DE 13/03/2019	
2	PARINTINS	RUA PARAÍBA, Nº 3468 – ITAÚNA – CEP. 69.152-010 PARINTINS - AMAZONAS	67178	1103189	201906915	30/03/2019	RES 01/2019 12/02/2019	
3	TEFÉ	RUA OTAVIANO MELO, Nº 238 – CENTRO – CEP. 69.550-085 TEFÉ - AMAZONAS	67180	1103190	201906917	30/03/2019	RES 01/2019 12/02/2019	
4	COARI	RUA INDEPENDÊNCIA, Nº 220 – CENTRO – CEP. 69.460-000 COARI - AMAZONAS	40000	1103191	201906919	30/03/2019	RES 01/2019 12/02/2019	
5	ITACOATIARA	AVENIDA CONSELHEIRO RUY BARBOSA, Nº 674 - CENTRO – CEP. 69.100-084 - ITACOATIARA –AMAZONAS	39998	1077087	201601189	13/03/2016	PORTARIA MEC 590 DE 13/03/2019	
6	MANACAPURU	TRAVESSA CRISTIANE AZEVEDO, Nº 2712 – MORADA DO SOL – CEP. 69402-093 – MANACAPURU - AMAZONAS	69127	1107386	201916576	28/08/2019	RES 017/2019 20/08/2019	
7	TABATINGA	AV. DA AMIZADE, S/N – SÃO FRANCISCO - CEP. 69.640-000 – TABATINGA – AMAZONAS	69128	1107388	201916653	28/08/2019	RES 017/2019 20/08/2019	
8	MAUÉS	RUA ADOLFO CAVALCANTE, Nº 10 – BAIRRO – CENTRO – CEP. 69.190-000 – MAUÉS AMAZONAS	67385	1106620	201914648	25/07/2019	RES.013/2019 07/06/2019	
9	MANICORÉ	RUA 15 DE MAIO, Nº 10 – BAIRRO – CENTRO – CEP. 69.280-000 MANICORÉ – AMAZONAS	67387	1106622	201914653	25/07/2019	RES.013/2019 07/06/2019	
10	HUMAITÁ	RUA 13 DE MAIO, Nº 18 – BAIRRO – CENTRO – CEP. 69.800-000 HUMAITÁ – AMAZONAS	67501	1106647	201914672	25/07/2019	RES.013/2019 07/06/2019	
11	IRANDUBA	AV. AMAZONAS, Nº 115 – BAIRRO – CENTRO – CEP. 69.415-000 IRANDUBA - AMAZONAS	67715	1106723	201914795	30/07/2019	RES.013/2019 07/06/2019	
12	LÁBREA	RUA 22 DE OUTUBRO, Nº 18 – BAIRRO – CENTRO – CEP. 69.830-000 LÁBREA - AMAZONAS	67520	1106650	201914688	25/07/2019	RES.013/2019 07/06/2019	
13	SÃO GABRIEL DA CACHOEIRA	AV. 31 DE MARÇO, Nº 18 – BAIRRO – CENTRO – CEP. 69.750-970 SÃO GABRIEL DA CACHOEIRA - AMAZONAS	67531	1106651	201914695	26/07/2019	RES.013/2019 07/06/2019	

14	BENJAMIN CONSTANT	AV. CASTELO BRANCO, Nº 58 – BAIRRO – CENTRO – CEP. 69.630-000 BENJAMIN CONSTANT - AMAZONAS	67618	1106666	201914713	26/07/2019	RES.013/2019 07/06/2019	
15	BORBA	AV. 13 DE MAIO, Nº 101 – BAIRRO – CENTRO – CEP. 69.200-000 BORBA AMAZONAS	67620	1106667	201914714	26/07/2019	RES.013/2019 07/06/2019	
16	AUTAZES	AV. 20 DE DEZEMBRO, Nº 101 – BAIRRO – CENTRO CEP. 69.240-000 AUTAZES - AMAZONAS	67623	1106669	201914719	29/07/2019	RES.013/2019 07/06/2019	
17	SÃO PAULO DE OLIVENÇA	RUA BARÃO RIO BRANCO, Nº 101 – BAIRRO – CENTRO – CEP. 69.600-000 SÃO PAULO DE OLIVENÇA - AMAZONAS	67628	1106676	201914730	29/07/2019	RES.013/2019 07/06/2019	
18	CAREIRO	AV. ADAIL DE SÁ, Nº 101 – BAIRRO – CENTRO – CEP. 69.250-000 CAREIRO - AMAZONAS	67634	1106683	201914776	29/07/2019	RES.013/2019 07/06/2019	
19	NOVA OLINDA DO NORTE	AV. 13 DE MAIO, Nº 101 – BAIRRO – CENTRO – CEP. 69.230-000 NOVA OLINDA DO NORTE – AMAZONAS	67683	1106703	201914777	29/07/2019	RES.013/2019 07/06/2019	
20	PRESIDENTE FIGUEIREDO	AV. ACARIQUARA, Nº 151 – BAIRRO – CENTRO – CEP. 69.735-000 PRESIDENTE FIGUEIREDO - AMAZONAS	67684	1106704	201914778	29/07/2019	RES.013/2019 07/06/2019	
21	EIRUNEPE	AV. GETÚLIO VARGAS, Nº 251 – BAIRRO – CENTRO – CEP. 69.880-000 – EIRUNEPÉ - AMAZONAS	67685	1106704	201914779	29/07/2019	RES.013/2019 07/06/2019	
22	BOCA DO ACRE	AV. 15 DE NOVEMBRO, Nº 125 – BAIRRO – CENTRO – CEP. 69.850-000 – BOCA DO ACRE - AMAZONAS	67686	1106706	201914780	29/07/2019	RES.013/2019 07/06/2019	
23	RIO PRETO DA EVA	RUA GOVERNADOR, Nº 115 – BAIRRO – CENTRO – CEP. 69.117-970 – RIO PRETO DA EVA - AMAZONAS	67687	1106707	201914782	30/07/2019	RES.013/2019 07/06/2019	
24	BARREIRINHA	RUA 9 DE JUNHO, Nº 365 – BAIRRO – CENTRO – CEP. 69.160-000 BARREIRINHA – AMAZONAS	67688	1106709	201914786	30/07/2019	RES.013/2019 07/06/2019	
25	MANAQUIRI	AV. JOÃO DINIZ, Nº 365 – BAIRRO – CENTRO – CEP. 69.435-000 – MANAQUIRI - AMAZONAS	67840	1106744	201914812	30/07/2019	RES.013/2019 07/06/2019	

1.3 Perfil e Missão da Mantida:

Missão da IES: Formar profissionais no Ensino Superior com valores éticos, humanísticos e ambientais, capazes de contribuir para o desenvolvimento da Região Norte.

Valores: Qualidade no ensino; Ética; Humanização; Profissionalismo.

Perfil: IES tem um perfil que busca a excelência no ensino superior, e com uma política de inclusão socioeducacional.

A Instituição tem como propósito promover ensino, focado na aprendizagem, que permita o desenvolvimento do indivíduo de modo integral, visando à autorrealização e à formação de profissionais com visão tanto generalista quanto multidisciplinar, conscientes do seu papel social de envolvimento com as mudanças.

4 Dados Socioeconômico e Socioambientais da Região:

O IME está situado em plena Amazônia brasileira, a maior e mais biodiversa floresta tropical do mundo, que enfrenta uma série de ameaças. Dentre elas, figura o desmatamento, que elimina a floresta e sua biodiversidade de maneira direta, sobretudo para formação de pastagens e, em alguns locais, para implantação da cultura da soja (FEARNSIDE, 2010). Essas ameaças somam-se às ameaças comuns e primárias como a especulação imobiliária, estabelecimento da posse da terra e abertura de estradas. Elas poderão dizimar rapidamente a Amazônia, a exemplo da Mata Atlântica, caso medidas efetivas não forem adotadas de maneira emergencial. Atualmente se concentra no “arco de desmatamento” ao longo das bordas sul e leste da floresta, mas estradas planejadas abririam áreas novas e extensas na Amazônia Central (FEARNSIDE, 2010) (Figura 2):



Figura 2. Desmatamento na Amazônia PRODES até 2010. (Fonte: <<http://www.imazongeo.org.br/doc/galeriaMapas.php#>>. Acesso: 10 out. 2014).

Diante desse cenário, a questão ambiental tem crescido nas últimas décadas e ganhado novas dimensões, inclusive em âmbito mundial. Uma determinada indústria cultural, que enxerga com clareza a inserção dessas questões nos diversos segmentos da sociedade, tem transformado as questões ambientais em mercadoria (GUERRA, 2008; LADVOCAT, 2009). Mudanças climáticas, aquecimento global e extinção de espécies, por exemplo, são temas bastantes presentes em nosso cotidiano, veiculados por diferentes mídias em propagandas de diversos produtos que consumimos no dia a dia (PEREIRA et al., 2013).

Em função dessa questão, a sociedade reconhece e preocupa-se com uma crise relacionada à degradação dos ambientes naturais. Entretanto, a questão não é puramente ecológica e não se relaciona exclusivamente aos impactos antrópicos causados aos ecossistemas naturais (PEREIRA et al., 2013). Juntamente com outros temas como poluição, miséria e fome, os problemas que denominamos ambientais resultam da maneira como nos relacionamos com os demais elementos da natureza nas últimas décadas e, em especial, nos dias atuais (PEREIRA et al., 2013). Dar conta da complexidade relacional dessas questões impõe-se como um dos grandes desafios da sociedade.

O desenvolvimento mundial alcançado nas últimas três décadas explicita uma acumulação sem precedentes e um incremento do abismo entre incluídos e excluídos. Nesse contexto, as questões ambientais e o desenvolvimento sustentável na Amazônia são centrais e devem ser debatidas pelas Instituições de Educação. É nesse contexto que se insere a política ambiental do CEUNI-FAMETRO.

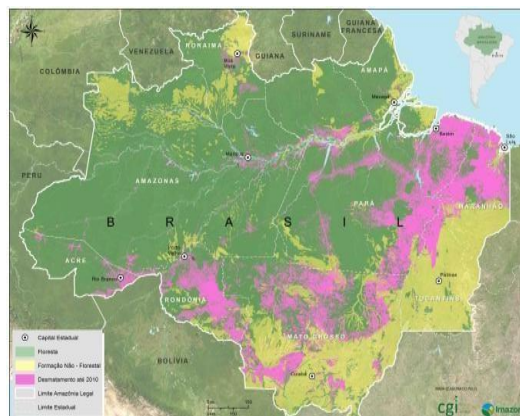
Ademais, segundo o último censo do IBGE, o Amazonas tem uma área de 1.559.161.814 km² com população de 3.480.937 habitantes, população estimada de 4.144.597 pessoas em 2019 e a projeção de 4.477.266 para 2020.

A capital Manaus concentra em torno de 60% dessa população, um total de 2.182.763 habitantes (estimado de 2019), distribuídos em uma área de 11.458 km², com 23,7% da população ocupada com um salário médio dos trabalhadores formais de 3,05 salários mínimos e 37,9% da população com renda per capita de ½ salário mínimo (2017), 108.182 matrículas no ensino médio (2018), IDH alto de 0,737 e um PIB per capita de 34.362,71 (2017).

Com baixa densidade demográfica no interior do Estado, a cidade de Manaus tem sido o lugar para onde fluem os fluxos migratórios do interior do Estado e de outros estados da federação. Este contexto faz da cidade de Manaus a 7ª cidade no ranking das cidades mais populosas do país e a 7ª mais rica do país no ranking do PIB das cidades do país.

A Zona Franca de Manaus é um modelo de incentivos fiscais que protege a floresta e impede o desmatamento da região, instalada em 1967 e aprovada até 2.073, a ZFM gera 770 mil empregos diretos e indiretos.

Dados da Superintendência da Zona Franca de Manaus (SUFRAMA) atestam que em 2019, o Polo Industrial de Manaus- PIM contava com um Setor Industrial consolidado e tecnologicamente avançado, formado por cerca de 450 empresas com projetos incentivados pelos órgãos de desenvolvimento do Estado do Amazonas e do Governo Federal, gerando mais de 92 mil postos de trabalho, sendo que 03 subsetores empregam juntos 60% do total de funcionários do PIM, a área de eletroeletrônicos, duas rodas e de termoplásticos. Esse crescimento aponta para novos desafios econômicos e sociais que implicam em novas e volumosas demandas por serviços educacionais.

2. SÍNTESE DA IES:

2.1 Breve Histórico da Mantenedora

Instituto Metropolitano de Ensino (IME) LTDA, cadastrada no CNPJ 03.817.341/0001-42, sede à Avenida Constantino Nery, 3000- Chapada, Município de Manaus. Estado do Amazonas. CEP: 69.050-001, com Registro no Cartório Pinheiro 3º Ofício de Notas. Registro na Junta Comercial do Estado do Amazonas, 14/11/2000 sob NIRE: 132003884-53 e protocolo: 00/021448-5. Categoria Administrativa: pessoa jurídica de direito privado com fins lucrativos- sociedade civil. Possui código 1416 junto ao MEC.

Histórico, Perfil e Missão da IES: O IME tem 18 anos de existência e em 2019 possui 77 cursos de graduação presencial e 21 cursos de graduação em EAD, nas modalidades de licenciatura, bacharelado e graduação tecnológica, nas áreas de exatas, sociais e humanas e da saúde, possui 87 cursos de pós-graduação lato sensu distribuídos nas respectivas áreas. E um corpo docente de 382 professores (horistas, parciais e integrais) todos pós-graduados nos níveis de especialização, mestrado e doutorado. Conta com corpo técnico administrativo de 286 profissionais das mais diversas áreas e com formação desde o ensino médio até o doutorado. Todo esse capital humano tem contribuído para que o IME possa atuar nos campos do ensino, da pesquisa e da extensão, nas diversas áreas do conhecimento, apresentando CI 4, CI EAD 5, IGC 4, figurando como 1ª do ranking das IES públicas e privadas no Estado.

Sua missão institucional é a de “Formar profissionais no Ensino Superior, com valores éticos, humanísticos e ambientais, capazes de contribuir para o desenvolvimento da Região Norte”. O IME participa dos programas: PROUNI, Bolsa Universidade do Estado do Amazonas, Quero Bolsa, Educações, Educa Mais e FIES. No que compete à estrutura física, possui um espaço de 426 salas de aula, 04 auditórios somando 1100 lugares, 07 áreas de convivência, biblioteca e mais de 30 laboratórios, estacionamento com vagas para 2000 carros, Wi Fii, 87 gabinetes para professores integrais nos 03 turnos, espaço de trabalho para a coordenação de curso, serviços acadêmicos com gabinete individual do coordenador e os espaço da funcionária, sala de professores equipadas, sala de reunião de NDE, laboratórios de informática com terminais, softwares e acesso à internet para uso de professores e alunos mediante sistema agendado e suporte de um técnico de informática, e 02 carrinhos móveis com laptops para cada unidade.

Dados socioeconômicos da Região: segundo o último censo do IBGE o Amazonas tem uma área de 1.559.161.814 km² com população de 3.480.937 habitantes, população estimada de 4.144.597 pessoas em 2019 e a projeção de 4.477.266 para 2020. A capital Manaus concentra em torno de 60% dessa população, um total de 2.182.763 habitantes (estimado de 2019), distribuídos em uma área de 11.458 km², com 23,7% da população ocupada com um salário médio dos trabalhadores formais de 3,05 salários-mínimos e 37,9% da população com renda per capita de ½ salário mínimo (2017), 108.182 matrículas no ensino médio (2018), IDH alto de 0,737 e um PIB per capita de 34.362,71 (2017). Com baixa densidade demográfica no interior do Estado, a cidade de Manaus tem sido o lugar para onde fluem os fluxos migratórios do interior do Estado e de outros estados da federação. Este contexto faz da cidade de Manaus a 7ª cidade no ranking das cidades mais populosas do país e a 7ª mais rica do país no ranking do PIB das cidades do país.

A Zona Franca de Manaus é um modelo de incentivos fiscais que protege a floresta e impede o desmatamento da região, instalada em 1967 e aprovada até 2.073, a ZFM gera 770 mil empregos diretos e indiretos. Dados da Superintendência da Zona Franca de Manaus (SUFRAMA) atestam que em 2019, só o Polo Industrial de Manaus contava com um Setor Industrial consolidado e tecnologicamente avançado, formado por cerca de 450 empresas com projetos incentivados pelos órgãos de desenvolvimento do Estado do Amazonas e do Governo Federal, gerando mais de 92 mil postos de trabalho, sendo que 03 subsetores empregam juntos 60% do total de funcionários do PIM, a área de eletroeletrônicos, duas rodas e de termoplásticos. Esse crescimento aponta para novos desafios econômicos e sociais que implicam em novas e volumosas demandas por serviços educacionais.

Dados socioambientais: Manaus está inserida no meio da Floresta Amazônica, Patrimônio da Humanidade e a maior e mais biodiversa floresta tropical do país, a Amazônia brasileira enfrenta uma série de ameaças. Dentre as ameaças, figura o desmatamento, que elimina a floresta e sua biodiversidade e neste contexto o IME entende que as questões

ambientais e o desenvolvimento sustentável na Amazônia são cruciais e que devem ser debatidos pelas Instituições de Educação. E diante deste cenário que se insere a Política Ambiental da Instituição, inclusive definindo as políticas acadêmicas e sociais como forma de se fazer atuante, no processo de educação e formação profissional, e sensível aos problemas da comunidade, assumindo a co-responsabilidade pelo desenvolvimento sustentável local e regional do Amazonas.

2.2 Breve Histórico da Mantida

O Centro Universitário CEUNI FAMETRO tem como mantenedora o INSTITUTO METROPOLITANO DE ENSINO - IME, com código e-MEC 1416, cadastrada sob CNPJ 03.817.341/0001-42, sede no Endereço: Av. Constantino Nery, 3000, Município de Manaus Estado do Amazonas. CEP 69050-000, de Natureza Jurídica: Sociedade Empresa Limitada, com Categoria Administrativa: pessoa jurídica de direito privado com fins lucrativos – sociedade civil, Registro na Junta Comercial do Estado do Amazonas: 14/11/2000 sob o NIRE: 132003884-53 e protocolo: 00/021448-5 (por ser empresa limitada não possui registro em cartório, somente na JUCEA). Atividade econômica principal: Educação Superior – graduação e pós-graduação, representada legalmente por Maria do Carmo Seffair Lins de Albuquerque.

O CEUNI FAMETRO iniciou sua atividade credenciada como faculdade em 03/05/2002, conforme Portaria MEC nº 1337 publicada no D.O.U. em 03/05/2002, recredenciada pela Portaria nº 712 de 08/08/2013, publicada no D.O.U. em 08/08/2013 e com transformação organizacional pela Portaria de Credenciamento como Centro Universitário: nº 1610 de 28/12/2017, publicada no D.O.U. em 29/12/2017, válida por 4 anos, com Endereço na Unidade 1/2: Avenida Constantino Nery, 3000 - Chapada, Município de Manaus. Estado do Amazonas. CEP: 69.050-001. E atualmente está presente nas principais zonas da cidade e nos interiores. Demais endereços:

A primeira mantida foi o Centro Universitário CEUNI FAMETRO, com código e-MEC 2147, com sede no Endereço da Unidade I e II, Av. Constantino Nery, 3.000, bairro Chapada, no município de Manaus, no Estado do Amazonas, CEP: 69.050-000 trata-se de uma instituição ensino superior privada amazonense de gestão familiar, atuando a 18 anos no segmento educacional.

No ato do credenciamento da IES, dois cursos foram autorizados: Administração com habilitação em Gestão de Negócios e Administração com habilitação em Gestão de Cidades (Portaria nº 1.338, de 02/05/2002) e Turismo (Portaria nº. 1.339, de 02/05/2002). Em outubro daquele mesmo ano, foi autorizado o curso Normal Superior com habilitação em Anos Iniciais do Ensino Fundamental e Educação Infantil (Portaria nº. 3.003, de 24/10/2002). Em março de 2005, foram autorizadas as habilitações para o curso de Administração (Portaria nº. 724, de 03/03/2005), Gestão Imobiliária, Gestão Hospitalar e Gestão de Marketing.

Em março de 2005, foram autorizados os cursos de Ciências Contábeis (Portaria nº 648, de 01/03/2005) e Serviço Social (Portaria nº 647, de 01/03/2005). Em julho de 2006, foram reconhecidos os cursos de Normal Superior habilitação em Magistério dos Anos Iniciais do Ensino Fundamental e Magistério da Educação Infantil e Turismo (Portaria nº 405, de 25/07/2006) e Administração, habilitações em Administração de Cidades, Administração Hospitalar, Marketing, Gestão de Negócios e em Gestão Imobiliária (Portaria nº 233, de 07/06/2006).

Entre 2006 e 2014, o portfólio de cursos saltou dos quatro cursos iniciais para um total de 34 cursos de graduação, aumentando significativamente a área de atuação da IES. Há de se destacar a entrada da IES, no âmbito da formação tecnológica com 13 Cursos de Graduação Tecnológica e a adesão ao PRONATEC no ano de 2013.

Em 2015 a IES solicitou o credenciamento para o ensino a distância. E em 2017 a IES foi credenciada como Centro Universitário conforme Portaria MEC nº 1.610, de 28/12/2017, e inclusive, teve o curso de Medicina aprovado com a nota máxima do MEC, conforme Portaria MEC nº 1.228 de 28 de novembro de 2017, publicada no D.O.U. em 29/11/2017.

Em 2018 o CEUNI FAMETRO possuía 65 cursos, sendo 62 em funcionamento, nas modalidades licenciatura, bacharelado e graduação tecnológica, nas áreas de exatas, agrárias, sociais e humanas e da saúde, com um corpo de 319 professores (horistas, parciais e integrais) todos pós-graduados, e 238 técnicos administrativos com formação que vai desde o ensino médio ao doutorado (CENSO, 2019).

Em 2019 oferta 77 cursos de graduação presenciais, 21 cursos de graduação EAD, e 87 cursos de pós-graduação lato sensu distribuídos nas respectivas áreas com pesquisa, extensão e responsabilidade social envolvendo todas as áreas, 382 docentes e 286 técnicos administrativos (CENSO 2020).

O Centro Universitário CEUNI FAMETRO possui CI 4, CI EAD 5 e IGC 4, atualmente é maior IGC do Estado do Amazonas e entre 2014 e 2019, obteve CC final 4 e 5, nas avaliações in loco dos cursos de graduação.

A IES tem como missão institucional: Formar profissionais no Ensino Superior, com valores éticos, humanísticos comprometidos com o desenvolvimento regional e social, conforme explicita o Projeto Pedagógico Institucional – PDI.

A missão institucional tem permitido a democratização do acesso ao Ensino Superior, tem contribuído para a empregabilidade na cidade de Manaus, e influenciado positivamente os índices de desenvolvimento econômico e humano da cidade de Manaus. Portanto, o Centro Universitário oferece o menor preço entre os cursos de graduação presenciais ofertado, haja vista a política de inclusão socioeducacional, como forma de o aluno ter condições de realizar um curso superior, uma vez que uma parcela significativa da população local é excluída do acesso a este nível de ensino.

A IES por meio do seu Plano Acadêmico Administrativo e seu Plano Anual de Gestão vem progressivamente alcançando melhores resultados acadêmicos e administrativos, que podem ser observados por intermédio dos índices oficiais da IES, do crescimento na oferta de número e de vagas em seus cursos, no incremento do seu portfólio de cursos de graduação com novas autorizações e por fim no aumento gradual e constante no número de matrículas na IES.

O fato de a IES ofertar cursos por meio de Bolsas e outras formas de financiamento estudantil, corroborando com sua política de inclusão socioeducacional e sua colocação em 1º lugar na preferência dos candidatos ao programa de bolsas da Prefeitura, reforça a credibilidade da IES perante a sociedade amazonense conforme demonstra a tabela a seguir:

Tabela 1 - Programas de bolsas e financiamento estudantil /anual:

PROGRAMAS	2013	2014	2015	2016	2017	2018
Bolsa Universidade (com e sem compensação)	714	1599	496	96	307	96

PROUNI (parcial e integral)	836	1970	584	264	2255	372
FIES	370	2094	712	855	3424	3243
Quero Bolsa			36	102	577	
Educações			56	51	370	
Bolsa Legal					706	

Fonte: Censo (2013-2018)

Neste sentido, em função das demandas sociais e econômicas da região amazônica e do município de Manaus, a IES vem realizando investimentos contínuos em novos cursos e em sua infraestrutura, como também na qualidade de ensino.

Esta qualidade é mantida na evolução do CI e do IGC contínuo, temos CI 4, CI EAD 5 e IGC 4, somos a IES com o maior IGC do Estado do Amazonas, consolidando a IES como instituição de reconhecida qualidade no Estado, conforme observa-se na tabela 2.

Tabela 2 - Evolução do IGC Contínuo da IES:

2009		2010		2011		2012		2013		2014		2015		2016		2017		2018		2019	
IGCCont	IGCFaixa	IGCCont	IGCFaixa	IGCCont	IGCFaixa	IGCCont	IGCFaixa	IGCCont	IGCFaixa	IGCCont	IGCFaixa	IGCCont	IGCFaixa	IGCCont	IGCFaixa	IGCCont	IGCFaixa	IGCCont	IGCFaixa	IGCCont	IGCFaixa
2,36	3	2,35	3	2,37	3	2,72	3	2,84	3	2,88	3	2,98	4	2,99	4	2,93	3	3,02	4	3,07	4

Fonte: MEC (2009-2019)

O CEUNI-FAMETRO em 2015 foi 1ª no ranking do IGC, em 2016 foi a única instituição IGC 4 no Estado do Amazonas dentre as públicas e privadas. E em 2017 com IGC 3 o CEUNI FAMETRO continuou sendo a IES primeiro colocada no ranking do IGC das IES do Estado, em 2018 novamente 1ª do ranking com o IGC 4, e em 2019 pela 5ª vez consecutiva a 1ª do ranking com IGC 4 conforme se observa na tabela a seguir:

Tabela 3- Ranking do IGC 2019:

	IES	SIGLA	IGC Faixa	IGC Contínuo
1º	Centro Universitário CEUNI FAMETRO	FAMETRO	4	3,0798
2º	Universidade Federal do Amazonas	UFAM	4	3,0481
3º	Universidade do Estado do Amazonas	UEA	3	2,8550
4º	Instituto Fed. de Ed., Ciência e Tec. do AM	IFAM	3	2,8376
5º	Instituto de Ensino Superior Materdei	MATERDEI	3	2,8164
6º	Martha Falcão Wyden	FMF	3	2,7503
7º	Faculdade Boas Novas	FBNCTSB	3	2,7449
8º	Centro Universitário Luterano de Manaus	ULBRA	3	2,6618
9º	Centro Universitário do Norte	UNINORTE	3	2,6032
10º	Instituto de Ensino Superior FUCAPI	FUCAPI	3	2,5281
11º	Faculdade Estácio do Amazonas	ESTÁCIO AMAZONAS	3	2,4879
12º	Faculdade La Salle	LA SALLE	3	2,4676
13º	Centro Un. de Ensino Superior do Amazonas	CIESA	3	2,4491
14º	Universidade Nassau	UNINASSAU	3	2,3849
15º	Escola Superior Batista do Amazonas	ESBAM	3	2,3482
16º	Faculdade SENAC Amazonas	SENAC	3	2,3468
17º	Faculdade Salesiana Dom Bosco	FSDB	3	2,2038
18º	Universidade Nilton Lins	UNINILTONLINS	3	2,1815
19º	Faculdade do Amazonas	IAES	3	2,1565
20º	Faculdade de Odontologia de Manaus	FOM	1	0,9357

Fonte: MEC (2019)

A IES foi avaliada em 1º lugar em qualidade de ensino no Amazonas segundo a Folha de São Paulo que avalia cursos de graduação das universidades brasileiras, por meio do RUF-Ranking Universitário Folha. Portanto, a credibilidade da IES, a alta demanda por seus cursos em função da sua política de inclusão sócio educacional e da qualidade de ensino permitiram à IES uma trajetória que já completou 18 anos em Manaus.

A IES tem se destacado em qualidade de ensino inclusive na avaliação do Guia do Estudante conforme demonstrado a seguir:

**A FAMETRO TEM 12 CURSOS DE GRADUAÇÃO
AVALIADOS PELO GUIA DO ESTUDANTE 2017**



No que compete à avaliação in loco, a IES também vem demonstrando evolução de seus indicadores de qualidade de ensino nos últimos 07 anos, vide a tabela a seguir de Conceito de Cursos (CC):

Tabela 4- Conceito das avaliações in loco nos últimos 7 anos:

CÓDIGO DO CURSO	NOME DO CURSO	GRAU	VALOR CC	NO CC
1304677	Farmácia	Bacharelado	4	2019
1285113	Radiologia	Tecnológico	4	2019
1162836	Engenharia de Produção	Bacharelado	4	2019
201601189	Credenciamento EAD		5	2018
1148864	Engenharia Ambiental e Energias Renováveis	Bacharelado	4	2018
1385538	Medicina	Bacharelado	5	2017

1366242	Educação Física	Bacharelado	4	2017
1153405	Fonoaudiologia	Bacharelado	4	2017
1259759	Estética e Cosmética	Tecnológico	4	2017
1156978	Engenharia Elétrica	Bacharelado	4	2017
1259775	Educação Física	Licenciatura	4	2017
1204411	Gestão de Recursos Humanos	Tecnológico	4	2016
1206130	Marketing	Tecnológico	4	2016
102056	Direito	Bacharelado	4	2015
1150707	Gestão da Qualidade	Tecnológico	4	2015
1149905	Logística	Tecnológico	5	2015
1151561	Design Gráfico	Tecnológico	5	2015
54605	Turismo	Bacharelado	5	2014
1151741	Gastronomia	Tecnológico	4	2014
1152558	Gestão de Produção Industrial	Tecnológico	4	2014
1204410	Construção de Edifícios	Tecnológico	4	2014
82666	Ciências Contábeis	Bacharelado	4	2014
1155584	Segurança no Trabalho	Tecnológico	4	2014
1158558	Petróleo e Gás	Tecnológico	4	2014
1259764	Medicina Veterinária	Bacharelado	3	2014
1043904	Química	Licenciatura	4	2013

Fonte: MEC (2013-2019)

A IES por meio do reconhecimento da sociedade amazonense e investindo cada vez mais na educação superior, e segue ofertando em 2019, um total de 77 cursos de graduação nas diversas áreas e modalidade conforme demonstrado na tabela a seguir:

Tabela 5: Cursos de graduação presenciais

QD	CEUNI	CÓDIGO DE CURSO NO E-MEC	CURSO DE GRADUAÇÃO	MODALIDADE	PORTARIA MEC ATUAL	RESOLUÇÃO IES (AUTONOMIA) ATUAL	ATO EM 2019.2
1	SEDE	54602	Administração	Bacharelado	Nº 269 de 03/04/2017 DOU 04/04/17		Renovação de Reconhecimento
2	ZL	1453382	Administração	Bacharelado		Nº 4 de 27/07/2018	Autorização
3	ZS	1484201	Administração	Bacharelado		Nº 10 de 15/04/2019	Autorização
4	SEDE	1458188	Análise e Des. de Sistemas	Tecnológico		Nº 5 de 26/10/2018	Autorização

5	SEDE	99519	Arquitetura e Urbanismo	Bacharelado	Nº 914 de 27/12/2018 DOU 28/12/18		Renovação de Reconhecimento
6	ZS	1484202	Arquitetura e Urbanismo	Bacharelado		Nº 10 de 15/04/2019	Autorização
7	SEDE	1043865	Biomedicina	Bacharelado	Nº 134 de 01/03/2018 DOU 02/03/18		Renovação de Reconhecimento
8	ZL	1453383	Biomedicina	Bacharelado		Nº 4 de 27/07/2018	Autorização
9	ZS	1484215	Biomedicina	Bacharelado		Nº 10 de 15/04/2019	Autorização
10	SEDE	82666	Ciências Contábeis	Bacharelado	Nº 269 de 03/04/2017 DOU 04/04/17		Renovação de Reconhecimento
11	ZL	1453384	Ciências Contábeis	Bacharelado		Nº 4 de 27/07/2018	Autorização
12	ZS	1484217	Ciências Contábeis	Bacharelado		Nº 10 de 15/04/2019	Autorização
13	SEDE	1458136	Comunicação Social- Publicidade e Propaganda	Bacharelado		Nº 3 de 26/10/2018	Autorização
14	SEDE	1151561	Design Gráfico	Tecnológico	Nº 269 de 03/04/2017 DOU 04/04/17		Renovação de Reconhecimento
15	SEDE	102056	Direito	Bacharelado	Nº 269 de 03/04/2017 DOU 04/04/17		Renovação de Reconhecimento
16	SEDE	1259775	Educação Física	Licenciatura	Nº 914 de 27/12/2018 DOU 28/12/18		Renovação de Reconhecimento
17	SEDE	1366242	Educação Física	Bacharelado	Nº 1021 de 27/09/2017 DOU 28/09/17		Autorização
18	ZS	1484218	Educação Física	Bacharelado		Nº 10 de 15/04/2019	Autorização
19	SEDE	104478	Fonoaudiologia	Bacharelado	Nº 821 de 30/12/2014 DOU 02/01/15		Renovação de Reconhecimento
20	SEDE	1156975	Engenharia Ambiental e Recursos Renováveis	Bacharelado	Nº 340 de 18/05/2018 DOU 21/05/18		Reconhecimento
21	SEDE	1148864	Engenharia Civil	Bacharelado	Nº 914 de 27/12/2018 DOU 28/12/18		Renovação de Reconhecimento
22	ZS	1484220	Engenharia Civil	Bacharelado		Nº 10 de 15/04/2019	Autorização
23	SEDE	1458139	Engenharia de Computação	Bacharelado		Nº 3 de 26/10/2018	Autorização

24	SEDE	1458137	Engenharia de Controle e Automação	Bacharelado		Nº 3 de 26/10/2018	Autorização
25	ZS	1458194	Engenharia de Controle e Automação	Bacharelado		Nº 6 de 29/10/2018	Autorização
26	SEDE	1162836	Engenharia de Produção	Bacharelado	Nº 459 de 09/10/2019		Reconhecimento
27	ZS	1484204	Engenharia de Produção	Bacharelado		Nº 10 de 15/04/2019	Autorização
28	SEDE	1156978	Engenharia Elétrica	Bacharelado	Nº 938 de 24/08/2017 DOU 28/08/17		Reconhecimento
29	SEDE	1458138	Engenharia Mecânica	Bacharelado		Nº 3 de 26/10/2018	Autorização
30	ZS	1458193	Engenharia Mecânica	Bacharelado		Nº 6 de 29/10/2018	Autorização
31	SEDE	1259759	Estética e Cosmética	Tecnológico	Nº 1011 de 25/09/2017 DOU 25/09/17		Reconhecimento
32	ZL	1453385	Estética e Cosmética	Tecnológico		Nº 4 de 27/07/2018	Autorização
33	ZS	1484221	Estética e Cosmética	Tecnológico		Nº 10 de 15/04/2019	Autorização
34	SEDE	1304677	Farmácia	Bacharelado	Nº 266 de 27/03/2015 DOU 30/03/2015		Autorização
35	ZL	1458195	Farmácia	Bacharelado		Nº 6 de 29/10/2018	Autorização
36	SEDE	98746	Fisioterapia	Bacharelado	Nº 134 de 01/03/2018 DOU 02/03/18		Renovação de Reconhecimento
37	ZS	1484206	Fisioterapia	Bacharelado		Nº 10 de 15/04/2019	Autorização
38	SEDE	1153405	Fonoaudiologia	Bacharelado	Nº 745 de 14/07/2017 DOU 17/07/17		Reconhecimento
39	SEDE	1151741	Gastronomia	Tecnológico	Nº 269 de 03/04/2017 DOU 04/04/17		Renovação de Reconhecimento
40	SEDE	1458189	Gestão Comercial	Tecnológico		Nº 5 de 26/10/2018	Autorização
41	SEDE	1150707	Gestão da Qualidade	Tecnológico	Nº 269 de 03/04/2017 DOU 04/04/17		Renovação de Reconhecimento
42	ZS	1484230	Gestão da Qualidade	Tecnológico		Nº 10 de 15/04/2019	Autorização
	SEDE	1152558	Gestão da Produção	Tecnológico	Nº 914 de 27/12/2018 DOU		Renovação de

43			Industrial		28/12/18		Reconhecimento
44	SEDE	1204411	Gestão de Recursos Humanos	Tecnológico	Nº 247 de 30/06/2016 DOU 01/07/16		Reconhecimento
45	ZL	1453386	Gestão de Recursos Humanos	Tecnológico		Nº 4 de 27/07/2018	Autorização
46	ZS	1484234	Gestão de Recursos Humanos	Tecnológico		Nº 10 de 15/04/2019	Autorização
47	SEDE	1458190	Gestão Financeira	Tecnológico		Nº 5 de 26/10/2018	Autorização
48	SEDE	1458192	Gestão Pública	Tecnológico		Nº 5 de 26/10/2018	Autorização
49	SEDE	1304682	Jornalismo	Bacharelado	Nº 217 de 13/05/2019 DOU 14/05/15		Reconhecimento
50	SEDE	1149905	Logística	Tecnológico	Nº 269 de 03/04/2017 DOU 04/04/17		Renovação de Reconhecimento
51	ZL	1453387	Logística	Tecnológico		Nº 4 de 27/07/2018	Autorização
52	ZS	1484231	Logística	Tecnológico		Nº 10 de 15/04/2019	Autorização
53	SEDE	1206130	Marketing	Tecnológico	Nº 249 de 30/06/2016 DOU 01/07/16		Reconhecimento
54	ZS	1484232	Marketing	Tecnológico		Nº 10 de 15/04/2019	Autorização
55	SEDE	1385538	Medicina	Bacharelado	Nº1228 de 28/11/2017 DOU 29/11/17		Autorização
56	SEDE	1259764	Medicina Veterinária	Bacharelado	Nº 1041 de 23/12/2015 DOU 23/12/15		Autorização
57	ZS	1484207	Medicina Veterinária	Bacharelado		Nº 10 de 15/04/2019	Autorização
58	SEDE	104480	Nutrição	Bacharelado	Nº 821 de 30/12/2014 DOU 02/01/15		Renovação de Reconhecimento
59	SEDE	1158378	Odontologia	Bacharelado	Nº 806 de 16/12/2016 DOU 19/12/16		Autorização
60	SEDE	99818	Pedagogia	Licenciatura	Nº 914 de 27/12/2018 DOU 28/12/18		Renovação de Reconhecimento
61	ZL	1453388	Pedagogia	Licenciatura		Nº 4 de 27/07/2018	Autorização
62	ZS	1484233	Pedagogia	Licenciatura		Nº 10 de 15/04/2019	Autorização

63	ZN	1486415	Pedagogia	Licenciatura		Nº 4 de 10/06/2019	Autorização
64	SEDE	1158558	Petróleo e Gás	Tecnológico	Nº 65 de 28/01/2015 DOU 30/01/15		Reconhecimento
65	SEDE	1458191	Processos Gerenciais	Tecnológico		Nº 5 de 26/10/2018	Autorização
66	SEDE	99652	Psicologia	Bacharelado	Nº 269 de 03/04/ 2017 DOU 04/04/17		Renovação de Reconhecimento
67	SEDE	1043904	Química	Licenciatura	Nº 914 de 27/12/2018 DOU 28/12/18		Renovação de Reconhecimento
68	SEDE	1285113	Radiologia	Tecnológico	Nº 401 de 29/05/2015 DOU 01/06/15		Autorização
69	ZS	1484208	Radiologia	Tecnológico		Nº 10 de 15/04/2019	Autorização
70	SEDE	1155584	Segurança no Trabalho	Tecnológico	Nº 66 de 28/01/2015 DOU 30/01/15		Reconhecimento
71	ZS	1484235	Segurança no Trabalho	Tecnológico		Nº 10 de 15/04/2019	Autorização
72	SEDE	82664	Serviço Social	Bacharelado	Nº 134 de 01/03/2018 DOU 02/03/18		Renovação de Reconhecimento
73	ZS	1484210	Serviço Social	Bacharelado		Nº 10 de 15/04/2019	Autorização
74	SEDE	98595	Sistemas de Informação	Bacharelado	Nº 914 de 27/12/2018 DOU 28/12/18		Renovação de Reconhecimento
75	ZL	1453389	Sistemas de Informação	Bacharelado		Nº 4 de 27/07/2018	Autorização
76	ZS	1484236	Sistemas de Informação	Bacharelado		Nº 10 de 15/04/2019	Autorização
77	SEDE	54605	Turismo	Bacharelado	Nº 269 de 03/04/ 2017 DOU 04/04/17		Renovação de Reconhecimento

Fonte: MEC (2019)

A IES oferta 21 cursos de graduação EAD

Tabela 6: Cursos de graduação EAD

QD	POLO CEUNI	ÓDIGO DE CURSO	CURSO DE GRADUAÇÃO	MODALIDADE	PORTARIA MEC	RESOLUÇÃO IES (AUTONOMIA)	ATO
1	SEDE	478302	Administração	Bacharelado		Res.nº1 de 12/02/2019	Autorização

2	Parintins	487768	Administração	Bacharelado		Res.nº 15 de 20/08/2019	Autorização
3	Itacoatiara	487858	Administração	Bacharelado		Res.nº 15 de 20/08/2019	Autorização
4	Tefé	487859	Administração	Bacharelado		Res.nº 15 de 20/08/2019	Autorização
5	Parintins	487769	Ciências Contábeis	Bacharelado		Res.nº 15 de 20/08/2019	Autorização
6	Tefé	487860	Ciências Contábeis	Bacharelado		Res.nº 15 de 20/08/2019	Autorização
7	Parintins	487772	Engenharia Civil	Bacharelado		Res.nº 15 de 20/08/2019	Autorização
8	Tefé	487855	Engenharia Civil	Bacharelado		Res.nº 15 de 20/08/2019	Autorização
9	Parintins	487771	Eng.Elétrica	Bacharelado		Res.nº 15 de 20/08/2019	Autorização
10	Tefé	487854	Eng.Elétrica	Bacharelado		Res.nº 15 de 20/08/2019	Autorização
11	Parintins	487776	Estética e Cosmética	Tecnológico		Res.nº 15 de 20/08/2019	Autorização
12	Tefé	487852	Estética e Cosmética	Tecnológico		Res.nº 15 de 20/08/2019	Autorização
13	Itacoatiara	487856	Estética e Cosmética	Tecnológico		Res.nº 15 de 20/08/2019	Autorização
14	SEDE	351279 C – 5(2017) PC – NADE -	Gestão de Recursos Humanos	Tecnológico	Portaria provisória nº 370 de 20.04.2018 Portaria definitiva nº 137 de 21/03/19 e D.O.U. 22/03/19		Autorização
15	SEDE	351278 C – 4(2016) PC – NADE -	Logística	Tecnológico	Portaria provisória nº 370 de 20.04.2018 Portaria definitiva nº 137 de 21/03/19 e D.O.U. 22/03/19		Autorização
16	Parintins	487777	Nutrição	Bacharelado		Res.nº 15 de 20/08/2019	Autorização
17	Tefé	487853	Nutrição	Bacharelado		Res.nº 15 de 20/08/2019	Autorização

18	Itacoatiara	487857	Nutrição	Bacharelado		Res.nº 15 de 20/08/2019	Autorização
19	Parintins	487790	Pedagogia	Licenciatura		Res.nº 15 de 20/08/2019	Autorização
20	Parintins	487785	Serviço Social	Bacharelado		Res.nº 15 de 20/08/2019	Autorização
21	Tefé	487861	Serviço Social	Bacharelado		Res.nº 15 de 20/08/2019	Autorização

Fonte: MEC (2019)

A IES também atua no segmento da pós-graduação lato sensu e em 2019 com 87 cursos ofertados nas mais diversas áreas do conhecimento:

Tabela 7- Cursos de Pós-Graduação Lato Sensu

19	Parintins	487790	Pedagogia	Licenciatura		Res.nº 15 de 20/08/2019	Autorização
20	Parintins	487785	Serviço Social	Bacharelado		Res.nº 15 de 20/08/2019	Autorização
21	Tefé	487861	Serviço Social	Bacharelado		Res.nº 15 de 20/08/2019	Autorização

Fonte: MEC (2019)

A IES também atua no segmento da pós-graduação lato sensu e em 2019 com 87 cursos ofertados nas mais diversas áreas do conhecimento:

Tabela 7- Cursos de Pós-Graduação Lato Sensu

CIÊNCIAS HUMANAS, SOCIAIS E NEGÓCIOS	
1	Administração Pública e Processo Legislativo
2	Administração Pública
3	Auditoria e Perícia contábil
4	Assistência Social e Família
5	Contabilidade, Auditoria e Controladoria
6	Gestão de Negócios com Ênfase em Gerenciamento de Projetos
7	Gestão Financeira de Negócios e Análise de Risco
8	Gestão Comercial e Marketing de Negócios
	Gestão Organizacional e Recursos Humanos

9	
10	Gestão de Projetos e Planejamento de Equipes
11	Gestão de Compras e Suprimentos
12	Gerontologia e Família
13	Gestão em Políticas Públicas
14	Gestão Estratégica de Serviços e Clientes
15	Gestão de Eventos, Serviços Hoteleiros e Negócios de Turismo
16	Logística empresarial
17	Logística Estratégica e Sistemas de Transporte
18	Logística e Cadeia de Suprimentos
19	Patrimônio Cultural em Centros Urbanos
20	Recursos Humanos: Rotinas e Cálculos Trabalhistas
DIREITO	
1	Ciências Criminais
2	Direito Tributário
3	Direito Processual Civil
4	Direito Educacional
5	Segurança Pública e Direitos Humanos
6	Psicologia Jurídica
SAÚDE E BEM-ESTAR SOCIAL	
7	Audiologia Clínica e Ocupacional
8	Análises Clínicas
9	Obesidade e Emagrecimento

0	Bioquímica
1	Doenças Tropicais e Infecciosas
2	Fonoaudiologia do Trabalho
3	Fonoaudiologia em Cardiologia e Hemodinâmica
4	Fonoaudiologia em Urgência e Emergência
5	Fonoaudiologia em Urologia
6	Fonoaudiologia em UTI
7	Fonoaudiologia Geriátrica-Gerontologia
8	Fonoaudiologia Obstétrica
9	Gastronomia Funcional
10	Gestão em Políticas Públicas de Saúde
11	Microbiologia e Imunologia
12	Neuropsicologia
13	Nutrição Clínica
14	Parasitologia e Uriálise
15	Psicologia Hospitalar
16	Reabilitação Musculoesquelética e Desportiva
17	Saúde Coletiva
ARQUITETURA, ENGENHARIA, PRODUÇÃO E CONTRUÇÃO	
1	Arquitetura e Design de Interiores
2	Engenharia de Petróleo e Gás Natural
3	Engenharia de Segurança do Trabalho
	Engenharia de Produção e Qualidade nos Processos

4	
5	Gestão da Construção Civil
6	Gerenciamento de Obras e Empreendimentos na Construção Civil
7	Gestão Industrial e Processos Produtivos
8	Gestão da Produção e Qualidade
9	Gestão de Projetos em Engenharia e Arquitetura
10	Gestão em Refino de Petróleo, Petroquímica e Biocombustíveis
11	Perícia, Auditoria e Gestão ambiental
12	Planejamento e Orçamento de Obras e Serviços de Engenharia
EDUCAÇÃO	
1	Docência Universitária
2	Docência da Educação Básica
3	Gestão de Ensino a Distância (EAD)
4	Gestão, Supervisão Escolar e Orientação Educacional
5	Metodologia do Ensino à Docência Superior
6	Psicopedagogia e Educação inclusiva
7	Psicopedagogia Clínica e Institucional
CIÊNCIAS, MATEMÁTICA E COMPUTAÇÃO	
1	Banco de Dados
2	Desenvolvimento de Sistemas para Ambiente WEB
3	Redes de Computadores
4	Segurança e Auditoria em Informática
MBA	

1	MBA em Direito Empresarial
2	MBA em Engenharia da Produção e Serviços e Gestão da Qualidade
3	MBA em Gestão de Pessoas e Coaching
4	MBA em Estratégia do Negócio e Competitividade de Mercado
5	MBA em Gerenciamento de Projetos e Resultados
6	MBA em Gestão de Restaurantes e Negócios Alimentícios
7	MBA em Gestão do Varejo e Inteligência Competitiva
8	MBA em Estratégica de Finanças, Auditoria e Controladoria
9	MBA em Gestão Estratégica de Metas e Planejamento Organizacional
10	MBA em Gestão Hospitalar
11	MBA em Gestão de Finanças e Tributos da Zona Franca de Manaus
12	MBA em Licitações e Contratos Administrativos
13	MBA em Recursos Humanos, Gestão de Equipes, Liderança e Resultados
14	MBA em Supply Chain e Management
15	MBA em Gestão de Redes Sociais e Marketing Digital
16	MBA em Lean Manufacturing e Logística
17	MBA em Gestão De Comercio Exterior e Negócios Internacionais

Fonte: MEC (2019)

É importante ressaltar que, como estímulo à busca de conhecimento e crescimento pessoal e profissional, a FAMETRO oferece aos funcionários, alunos e egressos, descontos especiais em todos os cursos de Graduação e Pós-Graduação.

2.3 Organograma

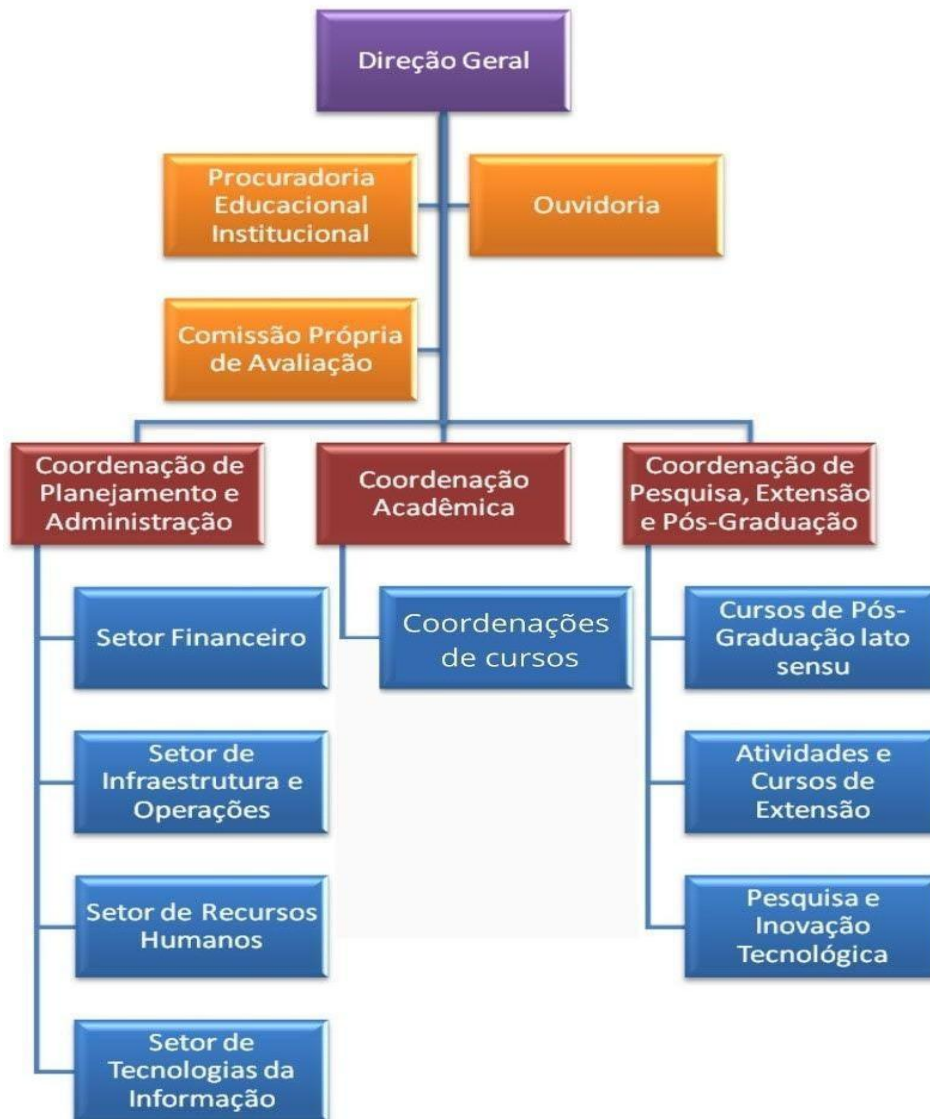

3. CONTEXTUALIZAÇÃO DO CURSO

No município, 03 Instituições de nível superior, contanto com a instituição, ofertam o curso de Fonoaudiologia. Todas na modalidade presencial, sendo instituições privadas.

3.1 Nome e atos legais do curso:

- a) Curso de Graduação em Bacharelado em Fonoaudiologia
- b) Portaria de 198 de 04/10/2012, Autorização, publicado no D.O.U. em 08/10/2012

3.2 Relato do Processo de Construção/Implantação/Consolidação do PPC:

O PPC foi construído pelo NDE do curso observando-se as diretrizes curriculares nacionais do curso de Graduação em Fonoaudiologia, a RESOLUÇÃO do Conselho Nacional de Saúde CNS/Nº 50, as demais diretrizes pertinentes ao ensino superior, o PDI da IES bem como as necessidades locais e regionais para formação do Fonoaudiólogo.

A implantação ocorre a partir da primeira turma do curso com o acompanhamento do NDE e do colegiado e a consolidação ocorre na medida em que se buscam melhorias para o

curso com base na análise das avaliações internas e externas, e reuniões periódicas do NDE e colegiado, bem como, por meio da elaboração conjunta do Plano acadêmico-administrativo do curso nas Semanas Pedagógicas.

3.3 Endereço de Funcionamento do Curso

Endereço: Avenida Constantino Nery, 3204- Chapada,

CEP: 69050-000, MANAUS/AM (SEDE ADMINISTRATIVA)

3.4 Atos Legais do Curso e Data da Publicação
(Autorização/Reconhecimento/Renovação)

Portaria de 198 de 04/10/2012, Autorização, publicado no D.O.U. em 08/10/2012

3.5 Conceitos do curso (CC, CPC, ENADE)

Não se aplica

3.6 Número de Vagas do Curso e Turnos de Funcionamentos:

200 vagas anuais.

Sendo: matutinos e noturno.

3.7 Carga Horária Total do Curso e Tempo Mínimo e Máximo de Integralização:

a) Carga Horária Total do Curso: 3300

b) Tempo Mínimo para integralização = 08 semestres; Tempo Máximo = 16 semestres.

3.8 Protocolo de Compromisso ou Termo de Saneamento de Deficiência, medidas Cautelares, Termos de Supervisão

Não se aplica

3.9 Perfil do coordenador:

3.9.1 Nome, formação, titulação, tempo de experiência dentro e fora do magistério:

a) Nome: Joab de Souza Arouche

b) Formação: Bacharelado em Fonoaudiologia

c) Titulação: Especialização em Saúde Coletiva; Mestre em Engenharia de Biomateriais e Doutorando em Biotecnologias Aplicada a Saúde.

d) Experiência dentro do magistério superior: 5 meses

e) Experiência fora do magistério superior: 5 anos

f) Tempo de gestão de curso de graduação: 1 mês

3.10 Disciplina em Língua Estrangeira:

Não se aplica

3.11 Convênio

O curso de Fonoaudiologia da instituição mantém convênios com empresas para Estágios Supervisionados e com conexão direta com importantes órgãos representadores da classe profissional, tais como: CFFA – Conselho Federal de Fonoaudiologia; CREFONO9- Conselho Regional de Fonoaudiologia 9ª região; SBFA- Sociedade Brasileira de Fonoaudiologia; ABA – Academia Brasileira de Audiologia; IBF – Instituto Brasileiro de Fluência; ABLV- Academia Brasileira de Laringologia e Voz; ASHA- American Speech-Language-Hearing-Association.

3.12 Quantitativo anual do corpo discente, desde o último ato autorizativo (ingressantes matriculados em TCC, participantes de projetos de pesquisa por ano, participantes em projetos de extensão por ano, participantes de financiamento por ano

Não se aplica

3.13 Justificativa para a criação do curso e número de IES que ofertam o curso no Município:

O Município de Manaus capital do estado do Amazonas é o principal centro financeiro, corporativo e industrial da Região Norte do Brasil. Segundo censo do IBGE (2019) a capital tem uma população estimada de 2.145.444 pessoas. É a cidade mais populosa do Amazonas e um dos maiores destinos turísticos do Brasil.

Localizada no centro da maior floresta tropical do mundo, Manaus é a cidade mais influente da Amazônia Ocidental, exercendo um impacto significativo sobre o comércio, educação, finanças, indústria, mídia, pesquisas, poder militar, tecnologia e entretenimento de toda a região, recebendo classificação de metrópole regional e hierarquia urbana brasileira.

Seu PIB per capita [2016] de 33.564,11 e índice de desenvolvimento humano (IDH) [2010] equivalente a 0,737.

Em 2017, o salário médio mensal era de 3.0 salários mínimos. A proporção de pessoas ocupadas em relação à população total era de 23.7%. Em comparação com os outros municípios do estado, ocupava as posições 2 de 62 e 1 de 62, respectivamente. Já na comparação com cidades do país todo, ficava na posição 181 de 5570 e 920 de 5570, respectivamente. Considerando domicílios com rendimentos mensais de até meio salário mínimo por pessoa, tinha 37.9% da população nessas condições, o que o colocava na posição 62 de 62 dentre as cidades do estado e na posição 3021 de 5570 dentre as cidades do Brasil.

O Fonoaudiólogo é responsável por avaliar, reabilitar e promover uma melhor qualidade de vida para os indivíduos que possuem algum comprometimento nos órgãos e estruturas responsáveis pela comunicação humana e sistemas afins. O estado do Amazonas em particular, a capital Manaus, está no ranking das regiões do país que mais registram casos de câncer de cavidade oral, os registros apontam para uma estimativa de 160 casos por 100 mil habitantes para o ano de 2020.

Estimativas de casos de câncer para o ano de 2020, por capital

Capitais	Próstata	Mama Feminina	Cólon e Reto	Traquéia, Brônquio e Pulmão	Estômago	Colo do Útero	Cavidade Oral
Rio Branco	60	70	30	60	40	60	20
Macapá	80	50	20	40	60	70	20
Manaus	340	380	170	110	250	580	160
Belém	140	320	130	180	260	110	60
Porto Velho	80	90	50	50	40	60	20
Boa Vista	50	50	20	20	20	40	20
Palmas	50	30	30	20	20	30	20
Maceió	300	290	120	100	50	120	60
Salvador	1.090	1.180	1.020	340	340	90	190
Fortaleza	980	1.230	520	540	260	150	150
São Luis	350	330	170	130	120	190	40
João Pessoa	320	360	110	120	80	60	90
Recife	410	560	370	300	160	200	120
Teresina	180	220	140	120	50	110	50
Natal	380	350	170	100	60	90	60
Aracaju	180	210	140	70	50	60	50
Goiânia	370	420	310	140	150	170	80
Cuiabá	190	160	60	80	30	70	20
Campo Grande	200	280	90	70	70	40	80
Vitória	70	80	70	70	20	30	30
Belo Horizonte	1.270	1.800	700	380	230	130	220
Rio de Janeiro	2.760	4.440	2.680	1.400	650	940	630
São Paulo	3.060	5.350	3.430	1.620	980	560	690
Curitiba	220	570	400	260	120	100	100
Porto Alegre	200	660	420	500	180	50	70
Florianópolis	310	340	210	120	60	70	30
Brasil	13.640	19.820	11.580	6.940	4.350	4.180	3.080

*Números arredondados para múltiplos de 10.

INCA, (2020)

O tratamento para o câncer consiste em ações associadas à radioterapia/quimioterapia, ou isoladas. Os casos mais graves requerem intervenção cirúrgica, como remoção parcial ou total da língua (glossectomia) entre outras. As intervenções fonoaudiológicas antes das ressecções orais têm como foco orientações sobre as alternativas cirúrgicas, de comunicação e de deglutição, visto que na maioria das vezes os pacientes são submetidos a mutilações, que requerem um novo padrão comunicativo e auxílio para a deglutição. Nos casos mais graves, os indivíduos são submetidos à ressecção das estruturas orais. Com base na prevalência de neoplasias bucais, é necessária a inclusão do Fonoaudiólogo na equipe multidisciplinar de oncologia, pois este profissional atua na reabilitação das funções orofaciais.

Devido à estimativa de neoplasias bucais para Manaus, possivelmente o índice de indivíduos que necessitam de atendimento fonoaudiológico será expressivo. Com a retirada das estruturas orofaciais lesadas, as funções orais ficarão comprometidas, cabendo ao fonoaudiólogo adaptá-las, reabilitá-las e ajustá-las.

No estado do Amazonas, em Manaus, funciona um dos mais importantes centros de assistência ao indivíduo oncológico. Fundada em 1974 como Centro de Oncologia (CECON), o hospital foi transformado em 1989 na Fundação Centro de Controle de Oncologia do Estado do Amazonas (FCECON), e hoje está prestes a completar 50 anos, reunindo diversas especialidades médicas e os principais tratamentos oncológicos, fator que consolidou a instituição como referência em diagnóstico e tratamento do câncer em toda a Amazônia Ocidental. Além do quadro clínico de renome, a Fundação também se destaca pelas ações desenvolvidas nas áreas de Prevenção e Ensino e Pesquisa, que têm se ampliado significativamente nos últimos anos, com o aumento do número de campanhas de combate à doença. Na assistência, a instituição treina

periodicamente sua equipe, que inclui médicos, enfermeiros, técnicos de Fonoaudiologia, radiologia e radioterapia, por meio de cursos, palestras e atividades desenvolvidas nas dependências da FCEcon, além de apostar em ações voltadas à humanização (FCECON, 2021). A FCEcon possui convênio com o curso de Fonoaudiologia da instituição.

Apesar da ascensão do número de profissionais da Fonoaudiologia na região norte, no estado do Amazonas são registrados apenas 1113 profissionais segundo o Conselho Federal de Fonoaudiologia CFFa, 2021 (imagem abaixo). Esses dados comparados aos resultados da região sudeste apontam que o estado ainda caminha em passos lentos. Acredita-se que com a permanência e manutenção do curso de Fonoaudiologia do Centro Universitário Fametro os números aumentem, visto que são ofertadas 200 vagas por ano.

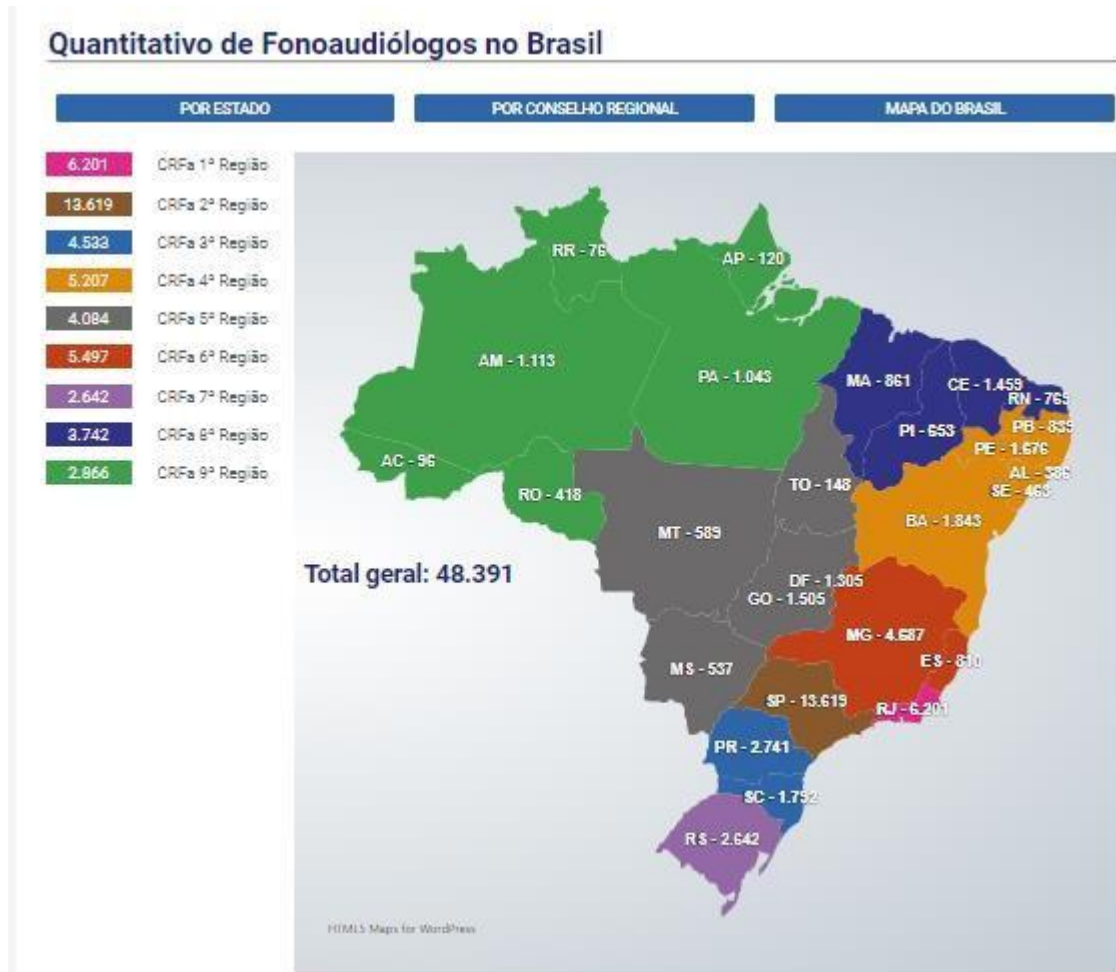

CFFa, (2021)

A criação de mais um curso na cidade tem sua relevância pautada nas possibilidades de frente de trabalho aos egressos, a começar pelo grande Pólo Industrial, que vem absorvendo cada vez mais mão de obra fonoaudiológica. Outro campo de trabalho que vem se expandindo nos últimos anos é o campo da Saúde Pública. O primeiro concurso público da Secretaria de Saúde SUSAM, de 2005, abriu 16 vagas, em contrapartida o de 2014 ofertou 51 vagas e há perspectivas de crescimento nas prefeituras de todo o Estado, pois ainda há muita carência desse profissional no Sistema Único de Saúde.

Atualmente nos municípios do Amazonas, para se atingir a universalidade da assistência e o cumprimento dos direitos à saúde podemos pontuar algumas dificuldades como a falta de profissionais da saúde, as precárias condições de saneamento, as longas distâncias, as dificuldades de transporte e comunicação sendo um território rural e ribeirinho, os desafios de locomoção para os municípios são muitos, sendo possível o acesso (tendo como ponto de partida a capital Manaus) somente por meio de barco, lancha ou taxi aéreo (aviões de pequeno porte). Sendo assim a necessidade de formar o profissional fonoaudiólogo nas populações que vivem nas comunidades ribeirinhas a serviços essenciais, especialmente serviços de saúde de forma regular e contínua, para que se possam realizar atividades de educação e promoção de saúde com efetividade. Verificando a necessidade de implementação de amplas políticas sociais e de saúde com o objetivo de atuar nos determinantes e condicionantes do processo saúde doença de forma que possam proporcionar melhoria na saúde dessa população.

Sendo assim hoje contamos com muitos alunos que se dirigem a Manaus com o intuito de se graduar e retornar aos seus municípios de origem para trabalhar.

Recentemente contamos com o CREFONO9, sediado na cidade de Manaus. A criação do Conselho Regional de Fonoaudiologia da 9ª Região fortalece e incentiva a procura pelo curso de Fonoaudiologia, apontando a importância da atuação do profissional Fonoaudiólogo na região norte. O Conselho Regional de Fonoaudiologia 9ª Região foi criado em 2018, estando sob jurisdição os Estados do Acre, Amapá, Amazonas, Pará, Rondônia e Roraima (CREFONO9, 2020). Seu 1º Colegiado para o triênio 2019/2022 foi eleito pelos fonoaudiólogos em 2019. Com sede em Manaus-AM e uma sub-sede em Belém-PA o CRFa9 tem como meta a aproximação com os profissionais, a partir da defesa dos interesses da classe, estimulando os fonoaudiólogos a protagonizar as ações que fortaleçam a profissão (CREFONO9, 2020).

O curso de Fonoaudiologia visa formação de profissionais apto para coordenar, planejar, supervisionar e promover saúde de forma ética e respeitando a cultura e necessidades individuais de cada indivíduo. Sendo de importância para sociedade, o ambiente e a saúde.

Para desenvolvimento de estágio curricular, o município conta com Hospitais de baixa e média complexidade, assim como, maternidades, unidades básicas de saúde e tantos outros estabelecimentos de saúde para desenvolvimento prático do acadêmico.

3.14 Demandas de Natureza Econômica

O Amazonas, maior extensão territorial do Brasil, possui o maior PIB da região norte e nordeste, atingindo cerca de R\$ 98,754 bilhões em 2019. De acordo com os estudos da SEDECTI - Secretaria de Estado de Desenvolvimento Econômico, Ciência, Tecnologia e Inovação, o setor da Indústria totalizou um montante de R\$ 29 bilhões, o Setor de Serviços totalizou um valor de R\$ 48 bilhões, e o setor agropecuário contribuiu com R\$ 6,5 bilhões no quarto trimestre de 2019.

A capital do Estado é a cidade de Manaus, que tem uma contribuição expressiva na região com um PIB de R\$ 73 bilhões de reais, com participação de 78,54% do PIB do estado em 2019. O município de Manaus corresponde a 94,54% da Indústria do Estado.

O polo agropecuário abriga projetos relacionados à produção de alimentos, piscicultura, beneficiamento, dentre outros.

O setor terciário, conhecido por abranger as atividades de comércio de bens e prestação de serviços, demonstra expressiva relevância na economia brasileira e não é diferente em Manaus, onde o setor é composto de: Comércio e serviços de manutenção e reparação; Transportes e armazenagem e correio; Serviços de alojamento e alimentação; Atividades imobiliárias e aluguel; Serviços prestados às empresas; Serviços prestados às famílias e associativos; Serviços de informação; Intermediação financeira, seguros e previdência complementar; Administração, saúde e educação públicas; Saúde e educação mercantis; Serviços domésticos.

O segmento de comércio teve seu grande destaque na década de 80 com o modelo de economia fechada. Atualmente o setor de comércio e serviços possui grande relevância, pois representa 51,92% da participação do PIB da região. E a Câmara dos Dirigentes Lojistas do Amazonas - CDL regulamenta a atividade mercantil realizada pela cidade através da prestação de serviços e comércio. O apoio aos profissionais ativistas no comércio local oportuniza soluções e suporte ao desenvolvimento das atividades comerciais, orientando e defendendo os interesses dos comerciantes e prestadores de serviços.

A Junta Comercial do Estado do Amazonas- JUCEA registrou, no período de 1º de janeiro a 31 de março de 2019, 1.310 novas empresas no Amazonas, um crescimento de 5,3% em comparação a mesma data em 2018. O balanço, ainda, aponta que a maioria das novas constituições, mais precisamente 668 registros, são do tipo Empresa Individual (EI), empreendedor que atua como o único titular de seu negócio, sendo este uma pessoa física e sem a presença de outros sócios, não se enquadrando como Microempreendedor individual (MEI).

Outro dado interessante é que no segundo semestre de 2019, cerca de 90 lojas de diversos segmentos foram inauguradas em todo o Estado. E comparando o resultado estimado para 2019 de alguns segmentos do varejo com o apurado em 2018, os setores de bens duráveis são os que mais se destacaram, com crescimento de 8%; os semi e não duráveis cresceram em um patamar de 5%, em média. As lojas de móveis e decoração, de materiais de construção, de autopeças e acessórios e as farmácias e perfumarias registraram dois dígitos de aumento nas vendas em comparação a 2018.

A indústria é a base da sustentação da Zona Franca de Manaus, modelo de incentivos fiscais que protege a floresta e impede o desmatamento da região, instalada em 1967 e aprovada até 2.073, a ZFM gera 770 mil empregos diretos e indiretos. Dados da Superintendência da Zona Franca de Manaus (SUFRAMA) atestam que em 2019, só o Polo Industrial de Manaus contava com um Setor Industrial consolidado e tecnologicamente avançado, formado por cerca de 450 empresas com projetos incentivados pelos órgãos de desenvolvimento do Estado do Amazonas e do Governo Federal, gerando mais de 92 mil postos de trabalho, sendo que 03 subsectores empregam juntos 60% do total de funcionários do PIM, a área de eletroeletrônicos, duas rodas e de termoplásticos. Esse crescimento aponta para novos desafios econômicos e sociais que implicam em novas e volumosas demandas por serviços educacionais.

Nesta região encontra-se o maior hospital estadual, O Pronto Socorro João Lúcio Machado, que atende as principais urgências do Amazonas. Assim como também o Pronto Socorro Platão Araújo, Fundação de Medicina Tropical Drº Heitor Vieira Dourado (FMT-HVD), Fundação Hospitalar de Hematologia e Hemoterapia do Amazonas, além da maior maternidade da Região Norte do Brasil, a Maternidade Ana Braga e Redes Privadas.

3.15 Demandas de Natureza Social

O Amazonas tem uma área de 1.559.161.814 km² com população de 3.480.937 habitantes, população estimada de 4.144.597 pessoas em 2019 e a projeção de 4.477.266 para 2020 (IBGE).

A capital Manaus concentra em torno de 60% da população do Estado, um total de 2.182.763 habitantes (estimado de 2019), distribuídos em uma área de 11.458 km². A taxa da população ocupada é de 23,7%, o salário médio dos trabalhadores formais é de 3,05 salários mínimos e 37,9% da população possui renda per capita de ½ salário mínimo (2017).

Com baixa densidade demográfica no interior do Estado, a cidade de Manaus tem sido o lugar para onde fluem os fluxos migratórios do interior do Estado e de outros estados da federação. Este contexto faz da cidade de Manaus a 7ª cidade no ranking das cidades mais populosas do país e a 7ª mais rica do país no ranking do PIB das cidades do país.

O IDH de Manaus é considerado alto de 0,737, entretanto, o mesmo não ocorre na Região Metropolitana de Manaus, também conhecida como Grande Manaus, criada pela Lei Complementar Estadual n.52 de 30 de maio de 2007, que é formada por 13 municípios, em sua maioria, com um IDH abaixo da média nacional, conforme se observa na tabela do IBGE.

Tabela 8: Municípios da Região Metropolitana

Município	Legislação ^[60]	Área territorial (km ²) ^[61]	População (2019) ^[62]	PIB (2016) ^[13]	IDH-M (2010) ^[63]
Autazes	30.04.2009 (LC N.64)	7.652,851	39.565	R\$ 287,7 milhões	0,577 baixo
Careiro	30.04.2009 (LC N.64)	6.096,210	37.869	R\$ 241,6 milhões	0,557 baixo
Careiro da Várzea	30.05.2007 (LC N.52)	2.627,474	30.225	R\$ 295,1 milhões	0,568 baixo
Iranduba	30.05.2007 (LC N.52)	2.216,817	48.296	R\$ 636 milhões	0,613 médio
Itacoatiara	30.05.2007 (LC N.52)	8.891,906	101.337	R\$ 2 bilhões	0,644 médio
Itapiranga	30.04.2009 (LC N.64)	4.335,075	9.148	R\$ 100,5 milhões	0,654 médio
Manacapuru	27.12.2007 (LC N.59)	7.336,579	97.377	R\$ 1,2 bilhão	0,614 médio
Manaquiri	30.04.2009 (LC N.64)	3.973,259	32.105	R\$ 249,8 milhões	0,596 baixo
Manaus	30.05.2007 (LC N.52)	11.401,092	2.182.763	R\$ 70,2 bilhões	0,737 alto
Novo Airão	30.05.2007 (LC N.52)	37.805,257	19.454	R\$ 120,5 milhões	0,570 baixo
Presidente Figueiredo	30.05.2007 (LC N.52)	25.412,265	36.279	R\$ 546,2 milhões	0,647 médio
Rio Preto da Eva	30.05.2007 (LC N.52)	5.815,622	33.347	R\$ 445,1 milhões	0,611 médio

Silves	30.04.2009 (LC N.64)	3.723,382	9.171	R\$ 97,9 milhões	0,632 médio
Total		127.287,789	2.676.936	R\$ 76,6 bilhões	0,720 alto

Fonte: IBGE

De acordo como Atlas do Desenvolvimento Humano do Brasil, no campo da saúde, a mortalidade infantil (mortalidade de crianças com menos de um ano de idade) no Estado é de 17,2 óbitos por mil nascidos vivos, em 2018, e 14, 52 em Manaus, sendo que uma das metas dos Objetivos de Desenvolvimento do Milênio das Nações Unidas é que a mortalidade infantil no país deve estar abaixo de 17,9 óbitos por mil e a expectativa de vida aumentou de 76 para 76,3 anos de idade.

Apesar da diminuição da mortalidade infantil e do aumento da expectativa de vida ao nascer no estado, a projeção 2018 revela que o Amazonas ocupa a 6ª posição entre as unidades da Federação com maior número de mortalidade infantil. Também possui a 6ª pior expectativa de vida ao nascer dentre as unidades da Federação.

De acordo com pesquisa realizada por Barbosa (2004), as cinco principais causas de mortalidade geral mantiveram-se relativamente estáveis nos últimos seis anos na capital Manaus e descreve que o primeiro lugar corresponde a sinais e sintomas anormais com 18,98 %, o que mostra a deficiente qualidade do registro e a subnotificação de óbitos. Concorre para essa situação a inexistência do Serviço Municipal de Verificação de Óbito, especificamente de óbitos domiciliares, exigido por lei municipal desde julho de 1994, mas nunca implantado.

Em segundo lugar figuram as doenças do aparelho circulatório com 15,17%. Neste grupo, a principal causa deve-se às doenças do aparelho circulatório propriamente dito, seguido das doenças cérebro vasculares e outras. A mudança no modo de vida e trabalho da população manauense, oriunda em sua grande maioria da zona rural amazônica e inserida num ritmo de vida característico de um grande centro municipal, contribuiu com a ascensão dessa causa.

Em terceiro lugar, aparecem as neoplasias com 13,94% confirmando a necessidade de extensão de cuidados pelo sistema aos doentes com afecções crônico-degenerativas, demanda esperada com base no aumento da população idosa evidenciada pelo indicador demográfico (incremento de 40% na década 1991 – 2000).

No quarto lugar em 2000, figuram os óbitos por causas externas, com 13,8%, principalmente por homicídios. Estes respondem por 32,44%, das mortes, superior aos 19,66% apresentados pelo Amazonas no mesmo ano. Os óbitos por homicídios estão estreitamente vinculados às situações de desigualdade sociais já assinaladas. Os agravos e mortes causados pela violência e acidentes, revelam a necessidade de contar com serviços de urgência e emergência bem estruturados, além da assistência hospitalar com suporte adequado de leitos para retaguarda, que deverão ser complementados com projetos sociais que objetivem diminuir as tensões geradoras da violência urbana entre os jovens e prevenir os atropelamentos entre os idosos, pois a vulnerabilidade deste grupo tende a aumentar com o crescimento da longevidade.

Em quinto lugar, encontram-se as afecções no período perinatal com 13,12%, sendo os transtornos respiratórios e cardiovasculares os mais frequentes. Essas causas estão relacionadas à precariedade do acompanhamento perinatal e da atenção ao parto, ainda que em Manaus a cobertura de consultas de pré-natal (acima de 4 consultas por gestante) na atenção básica, tenha sido de 85% em 2003. No entanto quando se considera a consulta de puerpério totalizando mais de 6 consultas por gestantes, esse percentual reduz para 30% no mesmo ano (SMS, 2004).

Vale destacar a situação especial da gravidez na adolescência que tem despertado o interesse e a preocupação de pesquisadores e profissionais de saúde como um fator determinante para baixo peso ao nascer e prematuridade, além de estarem frequentemente associadas à baixa escolaridade, pobreza e mortalidade infantil, o que indica a necessidade de se viabilizar políticas adequadas de atendimento a essas mulheres que estão engravidando em condições de vida desfavorável.

Quanto às morbidades predominantes no município de Manaus em 2003, do ponto de vista epidemiológico, dentre as doenças e agravos notificados pelo Sistema de Informação de Notificação de Agravos e Morbidade (SINAM), sobressaem: Malária, Dengue, Hanseníase, Tuberculose, Hepatite Viral e AIDS (SMS, 2003).

O quadro da saúde no Estado do Amazonas é agravado pela falta de médicos. quadro de desigualdade na distribuição geográfica medido também entre os estados, as capitais e os municípios do interior. O Sudeste é a região com maior densidade médica por habitante (razão de 2,81) contra 1,16, no Norte.

O Amazonas possui, atualmente, 4.844 médicos, o que representa 1,2 profissional para cada mil habitantes, número abaixo da média brasileira, hoje em 2 médicos para cada mil residentes no País e abaixo do recomendado pela Organização Mundial da Saúde (OMS) de 2,5 médicos para cada mil habitantes, dados do estudo Demografia Médica no Brasil elaborado pelos Conselhos Federal de Medicina (CFM) e Regional de Medicina do Estado de São Paulo (Cremesp).

Do total de 4.844 médicos do Amazonas, 4.508 estão na capital e 336 (6,9%) atendem em 62 municípios, espalhados por uma área de 1,57 milhão de km². Tal contexto demonstra necessidades a serem atendidas na área da saúde.

Na área educacional apesar dos números promissores, ainda há muito que ser feito pela educação superior brasileira e principalmente no Amazonas.

Relatório publicado pela Organização para a Cooperação e Desenvolvimento Econômico (OCDE), o *“Education at a Glance”* avaliou as 45 nações membros ou parceiras da organização. Segundo o estudo, apenas 21% dos brasileiros de 25 a 34 anos têm ensino superior completo. Enquanto, a média dos países que fazem parte da OCDE é em torno de 44%.

Para melhorar este cenário, é preciso fortalecer as instituições de ensino superior no Brasil. Ou seja, é necessário investir maciçamente nos professores, na melhoria da qualidade do ensino, no desenvolvimento de pesquisas e em tecnologia.

Com 41,9% da população brasileira, de acordo com dados do IBGE (Instituto Brasileiro de Geografia e Estatística), a região Sudeste domina o ranking. No total, 04 estados (São Paulo, Rio de Janeiro, Minas Gerais e Espírito Santo) possuem 1.157 instituições de ensino superior no Brasil, segundo indicadores do Inep.

Na segunda colocação está a região Nordeste, com 432. Em seguida, vem o Sul do país que soma 389 instituições de ensino superior no Brasil. O Centro-Oeste com 235 e por último, o Norte com apenas 152 instituições.

Dados do Mapa do Ensino Superior (2019) dão conta que o estado do Amazonas possui taxa de escolarização líquida de 15,0%, que estima o percentual de jovens de 18 a 24 anos matriculados no ensino superior em relação ao total da população nessa mesma faixa etária.

A primeira consideração a se fazer diz respeito à história tardia do ensino superior privado no Estado do Amazonas tendo iniciado pelos idos da década de 1990, portanto existe uma demanda latente pelo acesso ao ensino superior.

O estado é formado por quatro mesorregiões (totalizando 62 municípios) e concentra, em suas 21 instituições de ensino superior, 2,1% das matrículas em cursos presenciais do país, ou seja, 140,1 mil estudantes.

A mesorregião do Centro Amazonense detém 94,6% dessas matrículas. Em 2017, na rede privada houve um pequeno aumento nas matrículas, que passaram de 89,6 mil para 90,1 mil. Na rede pública, o decréscimo foi de 2,6%, totalizando 50,0 mil contra 51,3 mil de 2016.

Com 26 IES que oferecem ensino a distância, o estado do Amazonas registrou 26,1 mil matrículas em 2017. Na rede privada, entre 2016 e 2017, ocorreu um acréscimo de 28,7%, chegando a 24,4 mil matrículas. Na rede pública, o crescimento no mesmo período foi ainda mais expressivo, computando 1,7 mil matrículas (contra 765 de 2016). Das quatro mesorregiões do estado, a Centro Amazonense registrou 94,1% do total de matrículas EAD (24,5 mil matrículas).

O número de ingressantes (que iniciam o 1º ano) em cursos presenciais no estado do Amazonas apresentou queda de 5,6%, no período de 2016 a 2017 (44,0 mil para 41,5 mil). Os cursos à distância, no entanto, registraram crescimento de 44,5% no número de ingressantes no mesmo período (de 11,8 mil para 17,0 mil).

O número de concluintes (que finalizam o último ano de um curso), em 2017, ultrapassou 20,0 mil, sendo 17,5 mil em cursos presenciais e 2,5 mil em cursos EAD.

As matrículas nas IES privadas em cursos presenciais tiveram um pequeno crescimento de 0,5% (de 89,6 em 2016 para 90,1 mil em 2017). As IES públicas, também computaram queda de 2,6% nas matrículas (51,3 mil em 2016 para 49,9 mil em 2017).

O curso presencial mais procurado no estado do Amazonas foi Direito, com 10,5 mil matrículas. O curso de Pedagogia teve a maior procura em EAD, registrando mais de 4,7 mil alunos matriculados. Direito foi o curso mais pesquisado na internet, de acordo com dados do mês de janeiro de 2019.

Os 10 cursos presenciais mais procurados pelos estudantes no estado do Amazonas em 2017, na rede privada, foram Direito (10,5 mil matrículas), Fonoaudiologia (7,7 mil), Administração (7,1 mil), Engenharia Civil (5mil), Ciências Contábeis (4mil), Pedagogia (3,8 mil), Psicologia (3,6 mil), Licenciatura em Educação Física (3 mil), Odontologia (2,8 mil), Farmácia (2,5 mil). E os 05 cursos a distância mais procurados foram Pedagogia (4,7 mil), Administração (4,1 mil), Gestão Logística (2,4 mil), Ciências Contábeis (2,2 mil), Gestão de Recursos Humanos (1,8 mil).

A porcentagem de migração entre os cursos presenciais no estado, em 2017, chegou a 19,7%. No mesmo período, o percentual de migração dos cursos a distância chegou a 37,1%.

A procedência de alunos matriculados no ensino superior privado continua predominantemente de alunos do ensino médio público. De acordo com a Secretaria Estadual de Educação A Rede Estadual de Ensino responde por 93,2% da matrícula do Ensino Médio, são 163.682 alunos, sendo 103.777 na capital e 59.905 no interior do Estado. Na modalidade de Educação de Jovens e Adultos encontram-se matriculados 120.171 alunos, sendo 59.935 na esfera municipal, 59.795 estadual e 441 particular.

Porém, os dados críticos são os 23,2% de alunos que interromperam seus estudos na capital, e 20,1% abandonaram os estudos no interior, conforme dados de 2006. A educação

brasileira e, em especial a do Amazonas, indica uma questão paradigmática que implica em mudanças e inserções de medidas corretivas ao fluxo escolar se reflete em todas as unidades federadas, qual seja, toda criança e todo jovem aprendendo, e o abandono escolar, que reflete pressões sociais que fazem com que crianças e jovens interrompam seus estudos.

A Educação Profissional representa 11.533 matrículas, sendo 7.282 na capital e 4.251 no interior, dessas 2.064 são na dependência administrativa federal, 5.813 estadual e 3.656 particulares. Consta-se um crescente aumento da oferta de profissionalização aos jovens do interior, considerando o aumento da oferta, porém é necessária que esta profissionalização esteja voltada para a especificidade do desenvolvimento sustentável dos municípios do interior.

A educação no Município de Manaus possui uma taxa de analfabetismo de 2,1%, menor que o nível nacional (6,8%). A taxa de analfabetismo no Amazonas foi a 8ª menor dentre as capitais. A maior foi em Rio Branco (7,5%) e a menor foi em Porto Alegre (1,2%), de acordo com os dados do IBGE em 2018. Sua taxa de escolarização de ensino médio de toda a sua população é de 52,7% e de ensino superior é de 14,8%, sendo a média brasileira de 16,5%.

O Amazonas foi a 26ª rede estadual no crescimento da nota da Prova Brasil de Língua Portuguesa e 23ª posição entre as redes estaduais no ranking da Prova Brasil de Matemática em 2017.

Os dados educacionais apresentados demonstram a relevância dos investimentos em educação.

O Índice de Desenvolvimento Humano- IDH mede o nível de desenvolvimento humano dos países utilizando como critérios indicadores de educação (alfabetização e taxa de matrícula), longevidade (esperança de vida ao nascer) e renda (PIB per capita). Nesse sentido, observa-se diante de todos os dados apresentados que apesar de Manaus apresentar um IDH considerado alto, a maioria dos municípios da Região Metropolitana ainda carece de investimentos em educação, saúde e economia para que desenvolvam uma menor dependência da capital e melhoria da qualidade de vida para seus habitantes.

Ademais, o Amazonas terá de qualificar 142 mil trabalhadores em ocupações industriais nos níveis superior, técnico, qualificação e aperfeiçoamento entre 2019 e 2023 de acordo com dados do Mapa do Trabalho Industrial.

Em Manaus, apesar de a cidade possuir o maior crescimento populacional brasileiro, ainda enfrenta de forma mais severa o problema da escassez de profissionais, o Estado do Amazonas tem investido em média 25% de sua arrecadação, cumprindo sua obrigação como manda a Constituição, mas no ranking do investimento em educação ocupa as últimas posições quando se observa que estados como o Amapá, Mato Grosso do Sul, Paraná, Espírito Santo, São Paulo, Ceará e Sergipe investem em média 30% de sua arrecadação.

A capital Manaus foi preparada econômica e estruturalmente por meio de incentivos fiscais para receber empresas multinacionais, agora cabe a ela o constrangimento do não oferecimento de mão de obra especializada, variável importante na decisão baseada nos custos e benefícios dos investimentos iniciais no Brasil.

3.16 Demandas Culturais

Em referência aos aspectos culturais da cidade de Manaus temos uma grande contribuição de nossa população através da miscigenação dos índios com os nordestinos que migraram para o Amazonas durante o período do Ciclo da Borracha. Além desta herança, o período de extração da Borracha deixou ícones da nossa cultura que são conhecidos

mundialmente e que geram um comércio expressivo de suvenires, lembranças e objetos locais que fazem referências aos principais atrativos turísticos como o Teatro Amazonas, Palácio da Justiça, Alfândega, dentre outros.

Observa-se também, outros pontos turísticos que ressaltam a riqueza os nossos rios como Encontro das Águas e o Parque Nacional de Anavilhanas e a Floresta Amazônica, considerada o pulmão do mundo e Patrimônio da Humanidade. Outros patrimônios sócios culturais do estado do Amazonas também merecem destaque são o Festival de Parintins, mundialmente conhecidos pela rivalidade de dois bois bumbas no município de Parintins, Festival da Canção de Itacoatiara, Festa do Cupuaçu, entre outros.

O Estado conta com as seguintes diretorias ligadas a Secretaria de Cultura: Administrativa e Financeira; Eventos; Teatro Amazonas; Museus; Centros Culturais; Corpos Artísticos; Parques e Praças Culturais; Liceu de Artes e Ofícios Claudio Santoro de Manaus; Liceu de Artes e Ofícios Claudio Santoro/Unidade Parintins; Patrimônio Histórico; Galeria do Largo; Departamento de Literatura; Bibliotecas.

E o resumo dos projetos/programas/serviços da SEC são: Programas: Liceu Manaus e Parintins - ações artísticas e culturais no ensino das artes: cursos regulares e livres nos segmentos da música popular e erudita, dança, teatro, artes plásticas, artes visuais, audiovisuais, cursos especiais e de aplicação pedagógica (orquestra e corais), Gestão de Educação a Distância: Plataforma Virtual de Arte e Cultura Amazônica, quanto a gestão administrativa, recursos humanos, financeiros, infraestrutura e logística das ações artístico-culturais, da Secretaria de Estado de Cultura.

Espaços públicos e Centros Culturais: Povos da Amazônia, Largo de São Sebastião, Palácio da Justiça, Palácio Rio Negro, Professor Gilberto Mestrinho/Sambódromo, Amazonino Mendes (Parintins), Usina Chaminé, Indígena Ajuricaba, Popular Galeria do Largo de São Sebastião Museus: Seringal Vila Paraíso e Casa Eduardo Ribeiro Palacete Provincial. Parques: Senador Jefferson Peres e Rio Negro. Praças: Antônio Bittencourt, Heliodoro Balbi. Teatros: Amazonas, Instalação. Biblioteca Pública

Corpos Artísticos: Bale Experimental do Corpo de Dança do Amazonas; Balé Folclórico do Amazonas; Coral do Amazonas; Corpo de Dança do Amazonas; Grupo Vocal dos Corpos Artísticos; Madrigal da Casa de Música Ivete Ibiapina; Orquestra Amazonas Band; Orquestra Amazonas Filarmônica; Orquestra de Câmara do Amazonas; Orquestra de Violões do Amazonas; Orquestra Experimental Amazonas Filarmônica.

Eventos: Carnaval e Carnaboi, Festival de Ópera, Festivais Folclóricos, Multieventos, Ações de Arte e Cultura, Atividades de Cultura Popular.

Quanto às tendências para acultura do Estado, uma visão sistêmica da cultura é necessária, buscando o diálogo e as parcerias entre as mais diversas secretarias de governo, como SEDUC, SEAS, SEJUSC, SEJEL, etc, com visão intersectorial das ações e desenvolvendo projetos em conjunto. Outro grande desafio de uma nova gestão cultural para o Estado, gira em torno da popularização e interiorização da cultura de uma forma geral.

A necessidade de ampliar os equipamentos e a utilização dos aparelhos culturais nos bairros de Manaus e nos municípios mais distantes da capital, valorizando e incentivando a produção e a divulgação da cultura popular, indígena e afro amazônica. Além de apoio e incentivo para organização de grupos de cultura popular nos bairros e municípios, e respeito ao protagonismo dos grupos e organizações já existentes nessas localidades.

A população amazonense tem uma cultura vasta e rica, uma das festas principais do Estado é a do boi-bumbá, onde até o carnaval se mistura. No entanto, durante os períodos festivos faltam prevenções sexuais, a população ainda é resistente ao uso de preservativos, e hoje o Estado está em terceiro lugar na incidência de HIV/AIDS, além do aumento nos casos de sífilis.

3.17 Demandas Políticas de Saúde

O Estado ocupou em 2019 a 26ª posição no ranking de competitividade, Pilar Infraestrutura, com nota 11, 2 pontos, numa escala que a pontuação vai até 100.

Assim, o Plano Plurianual do Estado do Amazonas- PAA 2020-2023 tem como diretriz a Modernização da Gestão Pública com as seguintes ações por áreas:

Saneamento- acabar com as epidemias de AIDS, tuberculose, malária e doenças tropicais negligenciadas, e combater a hepatite, doenças transmitidas pela água e outras doenças transmissíveis; reduzir o número de mortes e doenças por produtos químicos perigosos, contaminação e poluição do ar e água do solo; ampliar a cooperação internacional e o apoio à capacitação para os países em desenvolvimento em atividades relacionadas à água, saneamento, dessalinização, eficiência no uso da água, tratamento de efluentes; alcançar o acesso universal e equitativo a água potável; reduzir a poluição; implantar a gestão integrada dos recursos hídricos.

Urbanismo- administrar e gerenciar recursos públicos destinados as despesas com serviços de energia elétrica, água e esgoto e telefonia.

Desburocratização e Governo Digital- contratar consultorias especializadas; planejar e gerir políticas públicas, modernizar estruturas organizacionais e processos administrativos; fortalecer mecanismos de transparência; modernizar a gestão de informações e integrar sistemas de tecnologia da informação; metrologia e qualidade industrial.

Infraestrutura e Logística de Integração- promover o desenvolvimento sustentável; pavimentar rodovias (07 projetos para execução com meta de 400 km de ramais a serem pavimentados); duplicar a rodovia AM-070; modernizar a rodovia AM 010; disponibilizar casas populares à população de baixa renda; reduzir riscos de desastres; urbanizar as favelas; aumentar a urbanização inclusiva e sustentável; garantir que pobres e vulneráveis tenham direitos iguais aos recursos econômicos, acesso a serviços básicos e micro-finanças.

Transportes- expandir a interligação logística de modais de transporte entre municípios e comunidades do estado para alcançar aumento do escoamento da produção agrícola e promover maior acesso da população à educação e à saúde; melhorar a segurança e a acessibilidade dos transportes; implantar políticas de migração planejadas.

Infraestrutura- proporcionar acesso universal a espaços públicos seguros, inclusivos, acessíveis e verdes; facilitar a migração e a mobilidade ordenada, segura, regular e responsável das pessoas.

Energia- modernizar e fortalecer o sistema de iluminação pública; aumentar a participação de energias renováveis na matriz energética global.

Quanto à moradia, a Superintendência Estadual de Habitação- SUHAB é responsável pelo planejamento, desenvolvimento e execução da Política Estadual de Habitação – PEH e tem como objetivos elaborar programas e projetos referentes ao setor habitacional de interesse social; construir habitações de interesse social por conta própria ou através de parcerias, intensificar o

processo de desfavelamento, mediante o financiamento à construção e aquisição da casa própria, dentre outras.

Entre as ações, a SUHAB está desenvolvendo o programa Minha Casa Minha Vida Sub 50 no interior do Estado. São 43 municípios do Amazonas, com até 50 mil habitantes, que estão aptos ao programa e trabalhando com a administração da carteira de mutuários, atualizando e realizando campanhas de regularização, como o Programa Casa Legal.

Programa CASA LEGAL: De acordo com a Lei n. 4.577, de 9 de abril de 2018, instituiu-se os Programas de Recuperação de Crédito – PRC e de Regularização de Titularidade dos Imóveis – PRTI, pertencentes ou incorporados à carteira imobiliária da SUHAB. Posteriormente houve a Portaria n. 89/2018, de 22/05/2018, que estabelece os procedimentos para as devidas regularizações de contratos com mutuários.

Continuação do PROSAMIM na capital e no interior, com as devidas correções das falhas socioambientais do programa, especialmente a insuficiência nas indenizações e a inexistência de tratamento de esgoto. Programa com propósito de ajudar na solução dos problemas ambientais, urbanísticos e sociais que afetam a cidade e seus habitantes, especificamente aqueles que vivem abaixo da cota 30m de inundação, tomando como referência o nível do Rio.

O PROSAIMAUÉS também faz parte do rol de propostas apresentadas no Programa de Governo. O objetivo geral é contribuir para a solução dos problemas de saneamento básico, urbanísticos e socioambientais que afetam a qualidade de vida da população e a sustentabilidade socioeconômica do Município de Maués.

Entretanto, não há uma política clara de habitação para o Amazonas. O estudo dos problemas de habitação de interesse social seguido do planejamento da execução de conjuntos habitacionais deveria proporcionar a elaboração de programas e projetos referentes à Política Estadual de Habitação. Porém isso não ocorre. A alienação de terrenos e glebas deve ser uma das áreas de atuação da Superintendência, pois mediante tal instituto as áreas são reservadas à construção de novas moradias de interesse social, uma vez que os beneficiários são em grande parte retirados de residências em situação crítica, localizadas às margens de igarapés, rios e lagoas. Ademais, o processo de desapropriação, desfavelamento e urbanização propicia a recuperação das áreas anteriormente atingidas por ocupação irregular.

De acordo com dados de 2015 do IBGE, o déficit habitacional em todo o Estado do Amazonas é de 128 mil unidades habitacionais. Sendo formado por quatro categorias: moradia de aluguel, áreas de risco, adensamento habitacional e coabitação familiar.

Já a SEINFRA, setor de infraestrutura no Estado do Amazonas precisa passar por uma reestruturação, de modo a sair do viés somente operacional, mas há grandes obras sendo executadas na região metropolitana de Manaus, cuja execução sofre entraves que ocasionam atrasos e prejuízos diversos, quais sejam dificuldades na desapropriação e realocação da rede elétrica. As obras são as seguintes: Obras do ANEL LESTE de Manaus; Obras do ANEL SUL de Manaus; Obras de Duplicação da Rodovia AM-070; Obras do Sistema Viário no Interior do Estado; Recuperação de Orlas no Interior do Estado.

Principais desafios: Implementar um sistema sustentável de pavimentação que inclua os devidos trabalhos de drenagem, sub-base, usando asfalto de qualidade e outros tipos de piso, a fim de promover em cooperação com os municípios, a manutenção do sistema viário e das estradas vicinais visando o escoamento da produção, bem como a manutenção e recuperação das rodovias estaduais; Priorizar os investimentos em pavimentação e recuperação de estradas estaduais e estradas vicinais; Cooperar com o Governo Federal para a recuperação completa da

BR 319, auxiliando nas medidas de prevenção na área de meio ambiente e ordenamento fundiário, bem como a implantação de um sistema integrada de controle e monitoramento; Cooperar com o Governo Federal e os Municípios no sentido de ampliar e aperfeiçoar o sistema de transporte aéreo regional; Apoio à expansão do Programa Luz para Todos; Apoio à readequação e/ou implantação de um verdadeiro terminal pesqueiro; Apoio, em parceria com os municípios, à revitalização de quadras de esporte e campos de futebol com incentivo à formação esportiva, preferencialmente em áreas de maior vulnerabilidade social; Promoção de estudos de captação de recursos para criação de mini vilas olímpicas nos municípios, inclusive com Parceria Público-Privada, para a manutenção das vilas.

Em relação à Logística do Estado, a Superintendência Estadual de Navegação, Portos e Hidrovias – SNPH tem como principal atribuição desenvolver as vias navegáveis interiores e da navegação no Estado do Amazonas; implantar, promover, manter, fiscalizar a estrutura Estadual para o transporte aquaviário no interior do Estado do Amazonas, abrangendo a navegação e as vias navegáveis interiores. Entretanto, ainda não há uma política de infraestrutura portuária e de hidrovias no âmbito estadual que seja indutora de desenvolvimento e modernização do setor. O Amazonas é o maior estado da federação e o que abriga a maior quantidade de rios navegáveis, os quais na maioria das vezes são a única opção às populações mais pobres e distantes dos grandes centros. A quantidade de embarcações regionais para todo tipo de finalidade é muito grande, porém operam sem nenhum apoio ou fiscalização de um órgão estadual. Não há sinalização hidroviária, não há estudos de batimetria e seu monitoramento, não há organização nos portos de abastecimento de produtos do setor primário, não há, enfim, atividade alguma estruturada para disciplinar, desenvolver, modernizar e facilitar o setor com vistas a oferecer serviços de qualidade e benefícios à população que diariamente precisa utilizar os rios do Amazonas.

Quanto a Gestão da Política da Assistência Social no Estado do Amazonas- a SEAS tem como principais programas: a) Programa Bolsa Família (PBF); b) Programa BPC na Escola com propósito é criar as condições propícias para o desenvolvimento da autonomia, participação social e emancipação da pessoa com deficiência; c) Programa ACESSUAS para promover o acesso de seus usuários a oportunidades no mundo do trabalho das pessoas em situação de vulnerabilidade social. d) Programa Primeira Infância: objetivando a promoção do desenvolvimento integral das crianças na primeira infância, considerando sua família e seu contexto de vida. e) Ações estratégicas do Programa de Erradicação do Trabalho Infantil – PETI que visa a proteção de crianças e adolescentes, menores de 16 anos, contra qualquer forma de trabalho, garantindo a frequência na escola e em atividades socioeducativas, consiste em um auxílio financeiro mensal com transferência direta ao beneficiário.

E seus principais desafios são: Realizar diagnóstico socio territorial da população em situação de rua; Realizar diagnóstico socioeconômico e socio territorial para conceder apoio aos municípios na implantação de Serviço de Acolhimento Institucional para crianças e adolescentes que tiverem seus direitos violados; Realizar diagnóstico socioeconômico e socio territorial que evidencie a realidade de risco e vulnerabilidade social a que está sujeita a pessoa idosa e justifique a implantação de serviços institucionais de longa permanência para este público; Propor a criação de um comitê gestor par o fortalecimento da articulação da rede intersetorial de enfrentamento às drogas e à violência nos municípios do estado do Amazonas; Ampliar campanhas de prevenção à violência sexual contra crianças e adolescentes, articuladas com as demais Secretarias do governo de Estado e com a gestão municipal; Fortalecer os conselhos municipais, as conferências, os fóruns de Assistência Social enquanto canais de participação social e espaços de democratização de direitos.

O Estado do Amazonas assinou o Compromisso Todos pela Educação que integra o PDE, com o propósito de melhorar a qualidade da educação.

As diretrizes do Plano Estadual de Educação do Amazonas- PEE 2015-2025 preveem: erradicação do analfabetismo; universalização do atendimento escolar; superação das desigualdades educacionais com ênfase na promoção da cidadania e erradicação da discriminação; melhoria da qualidade de ensino; formação para o trabalho; ênfase em valores morais e éticos; promoção da gestão democrática; promoção humanística, cultural, científica e tecnológica; valorização dos profissionais da educação; promoção dos Direitos Humanos.

Neste sentido, a Secretaria de Estado de Educação- SEDUC possui os seguintes programas:

Sistema de Gestão Escolar do Amazonas (Sigeam- por meio deste moderno sistema de armazenamento e gerenciamento de dados implantado nas escolas da Secretaria de Estado de Educação e Qualidade do Ensino (SEDUC) da capital e do interior do Amazonas, todas as unidades de ensino publicam suas informações de ordem administrativa e tendo a possibilidade de gerenciá-las em tempo real.

Programas Pró-Engenharias e RH-TI- com o objetivo de acompanhar os estudantes da rede pública estadual, matriculados no Ensino Médio, e que apresentem aptidão para as áreas de exatas e tendência vocacional para seguir carreira nos vários ramos da Engenharia e também nos de Tecnologia da Informação, o Governo do Amazonas vem desenvolvendo o Programa Estratégico de Indução à Formação de Recursos Humanos em Engenharias (Pró-Engenharias) e também o Programa Estratégico de Indução à Formação de Recursos Humanos em Tecnologia da Informação (RH-TI).

Pacto Nacional pela Alfabetização na Idade Certa (PNAIC)- Visando intensificar e aprimorar as ações educacionais direcionadas na rede pública especificamente aos estudantes do 1º ciclo do ensino fundamental, o Governo do Estado aderiu ao Pacto Nacional pela Alfabetização na Idade Certa (PNAIC).

Em atendimento a uma proposta do Governo Federal, várias iniciativas vêm sendo realizadas pela Secretaria de Estado de Educação e Qualidade do Ensino (SEDUC), com intuito de garantir que todos os estudantes matriculados na rede pública estadual estejam efetivamente alfabetizados até os oito anos de idade, ou seja, ao concluir o 3º ano do ensino fundamental.

Programa de Aceleração do Desenvolvimento da Educação do Amazonas (Padeam)- o Banco Interamericano de Desenvolvimento (BID) investirá 273 milhões de dólares objetivando esta ampliação e otimização da rede pública estadual de educação. Além da operação de crédito internacional, somar-se-á aos investimentos do BID outros o incremento de US\$ 121,826 milhões por parte do Governo do Amazonas.

Os recursos serão aplicados em ações que, no campo da engenharia, visam ampliar em, pelo menos, 33 mil novas vagas a capacidade de atendimento da rede pública estadual de educação do Amazonas e no campo pedagógico, favorecer a aceleração da aprendizagem por meio da expansão de programas como “Reforço escolar” e projeto “Avançar”. Os recursos também serão empregados na qualificação profissional da rede de ensino e de assistência técnica pedagógica a professores e escolas.

Programa Ciência na Escola- Com o desenvolvimento de projetos de pesquisa no ambiente escolar, as potencialidades dos alunos são desenvolvidas e suas habilidades

acadêmicas destacadas, entre outros, pelo desenvolvimento de projetos e da participação em eventos científicos.

Programa de Reforço Escolar- Com o objetivo de reforçar o aprendizado ministrado em sala de aula o programa beneficia alunos matriculados no Ensino Fundamental permitindo a eles o acesso a aulas extras, que são ministradas no contra turno escolar sob a orientação de uma equipe de monitores, previamente capacitados.

Educação Escolar Indígena- São mais de 50 mil alunos indígenas regularmente matriculados nas redes municipais e estaduais de ensino em todo o Amazonas que recebem um atendimento específico. São, pelo menos, 120 mil índios de 72 etnias localizados nos 62 municípios do Estado.

Na área da saúde a Secretaria de Estado da Saúde- SUSAM é responsável pelos programas e ações de saúde do estado, destacando-se:

Caderneta de Saúde da Pessoa Idosa- a caderneta auxilia no acompanhamento da saúde, tanto pelas equipes de saúde quanto pelos idosos, seus familiares e cuidadores.

Saúde do homem- Pré-Natal do Homem- o envolvimento masculino no planejamento reprodutivo e na gestação pode ajudar na criação e no fortalecimento do vínculo familiar.

Pessoa com deficiência- Centro Especializado em Reabilitação (CER)- Os CER's realizam diagnóstico, tratamento, adaptação e manutenção de tecnologia assistiva para pessoas com diferentes tipos de deficiências.

Saúde do adolescente- Caderneta de Saúde- Material orienta sobre como lidar com as transformações no corpo e a cuidar melhor de si mesmo, além dos direitos dos adolescentes nesta fase.

Programa nacional de triagem neonatal- o diagnóstico precoce, o tratamento adequado e o acompanhamento médico de algumas doenças podem evitar a morte, deficiências e proporcionar melhor qualidade de vida aos recém-nascidos. Saiba mais sobre o fortalecimento do cuidado aos recém-nascidos e as ações desenvolvidas aqui.

Saúde da mulher- Rede Cegonha- Ação orienta mulheres sobre saúde, qualidade de vida e bem-estar durante a gestação, parto, pós-parto e o desenvolvimento da criança.

Aleitamento materno- orientações sobre a importância da amamentação, os principais benefícios para mãe e para o filho, as orientações do Ministério da Saúde para amamentar de forma tranquila e prazerosa e onde encontrar ajuda em caso de dificuldades.

Programa nacional de segurança do paciente- criado para contribuir para a qualificação do cuidado em saúde em todos os estabelecimentos de saúde do território nacional. A Segurança do Paciente é um dos seis atributos da qualidade do cuidado e tem adquirido, em todo o mundo, grande importância para os pacientes, famílias, gestores e profissionais de saúde com a finalidade de oferecer uma assistência segura.

Por fim, a Secretaria Especial de Saúde Indígena (SESAI) é responsável por coordenar e executar a Política Nacional de Atenção à Saúde dos Povos Indígenas e todo o processo de gestão do Subsistema de Atenção à Saúde Indígena (SasiSUS) no Sistema Único de Saúde (SUS).

3.18 Demandas de Natureza Ambiental

A Amazônia é considerada Patrimônio da Humanidade e abriga 50% da biodiversidade de nosso planeta. Na bacia amazônica já foram descritas pela ciência pelo menos 2.000 espécies de peixes, 300 espécies de répteis, 2.600 espécies de aves, e responde por um terço dos recursos hídricos do planeta.

Historicamente, a perda da cobertura vegetal na Amazônia está diretamente ligada a práticas criminosas de exploração de terras. É a chamada expansão da fronteira agrícola. Nesse caso, obtida às custas do desmatamento desenfreado.

A queimada é a prática mais comum utilizada com o objetivo de liberação de uma fração de território para a atividade agropecuária, de fundamental importância para o PIB do Brasil. Com ela, no entanto, uma série de impactos ambientais são imediatamente percebidos, alguns com desdobramentos incalculáveis.

Grande parte dos gases do efeito estufa são emitidos pela queima de combustíveis fósseis e de carvão vegetal, entre outras fontes. E quando imensas áreas florestais são queimadas, a emissão de gases aumenta consideravelmente e também prejudica as pessoas que vivem da floresta. É o caso dos povos indígenas que sobrevivem graças ao uso sustentável que fazem dos recursos da natureza.

Há de se considerar também que a ação dos madeireiros interessados nas queimadas é, em muitos dos casos, acompanhada de violência.

Somadas à ameaça que vem da própria natureza, temos as doenças provocadas pela poluição. Problemas respiratórios, parasitas ingeridos por consumo de água contaminada e nascimento de crianças prematuras com males congênitos são algumas delas.

Amazônia tem mais de 2,5 mil garimpos ilegais e contaminação por mercúrio vira regra. Outro problema é a poluição com mercúrio, usado por garimpeiros para facilitar a aglutinação de grãos de ouro.

Quando despejado nos rios, o mercúrio contamina peixes e quem se alimenta deles, alojando-se em toda a cadeia alimentar. A intoxicação pela substância pode provocar danos neurológicos e malformação em bebês e essa situação gera um grande debate sobre legalização e destinação de áreas como essa para cooperativas de garimpeiros. Mas as relevantes questões ambientais que envolvem a mineração na Amazônia são o primeiro dos obstáculos. Recuperar o ambiente degradado por anos de exploração custaria milhões e nenhum dos antigos exploradores se importou com isso.

Além da derrubada de árvores, a atividade provoca assoreamento de rios, desvia cursos fluviais e cria lagos artificiais que servem como criatórios de mosquitos. Não por acaso, a malária é comum em zonas de garimpo na Amazônia.

Ainda hoje, a Manaus moderna sofre com o surgimento de invasões, e, apesar do desenvolvimento da capital, os interiores do Estado sofrem com as limitações geográficas o que torna o acesso difícil, ocasionando extremo atraso e pobreza.

Nesse cenário, o Enfermeiro formado pela FAMETRO é preparado para lidar com o processo de saúde e doença embasado no conhecimento do desenvolvimento social e ambiental e é capaz de realizar o processo de territorialização focando na população alvo, reconhecendo as necessidades individuais e coletivas, e promovendo através da educação em saúde a prevenção as doenças ocasionadas pelo ambiente.

Número de IES que ofertam o curso no Município

No Município 03 Instituições de Nível Superior entre faculdades, Universidades e Centro Universitário, ofertam o Curso de Fonoaudiologia. Todas em modo presencial.

4 DIMENSÃO 1 - ORGANIZAÇÃO DIDÁTICO-PEDAGÓGICA

4.1 Políticas institucionais no âmbito do curso

4.1.1 Política de Ensino

A Política de ensino da IES está fundamentada na construção de relações de ensino/aprendizagem com vistas aos melhores indicadores de qualidade da educação superior, no desenvolvimento de competências do perfil do egresso das Diretrizes Curriculares Nacionais dos Cursos de Graduação e no Catalogo Nacional de Cursos Tecnológicos, bem como em uma formação ética e humanística prezando pela indissociabilidade entre *ensino, pesquisa e extensão* realizada por meio dos programas na graduação e na pós-graduação.

A Política de Ensino da IES considera as diretrizes abaixo:

Atender aos requisitos legais educacionais e as orientações das diretrizes curriculares nacionais para a formação do perfil do egresso, considerando, as demandas da região norte, a missão e visão da IES;

promover a articulação permanente entre ensino, pesquisa e extensão, por meio do Programa de Articulação Pesquisa, Ensino e Extensão - PAPEERI;

desenvolver o Ensino para a formação de competências e habilidades prevista na DCN, considerando os aspectos de atualização curricular; utilização e desenvolvimento de material didático; oferta de componentes curriculares semipresenciais e promovendo a formação de profissionais capazes de atender as demandas econômicas, sociais, culturais, políticas e ambientais da região;

Promover a disseminação de valores éticos, humanísticos, ambientais e socialmente responsáveis, por intermédio do Programa de Educação Ambiental e o Programa de Educação para os Direitos Humanos obedecendo ao que determina a legislação pertinente;

Promover a qualidade do ensino e a inovação pedagógica estabelecidos no Programa de Qualidade de Ensino e no Programa de Inovação Pedagógica utilizando-se de metodologias ativas por meio da interação teórico prática, da pedagogia de projetos e acessibilidade pedagógica e atitudinal, ensino interdisciplinar, transversal e flexível com processos de avaliação que tenham como foco a aprendizagem e que se dão de maneira somativa - com base na teoria de resposta ao item e, formativa - visando o desenvolvimento de competências;

Atender os estudantes, ofertando apoio acadêmico, pedagógico e psicopedagógico necessários ao suporte de sua vida acadêmica e estudantil, tendo como meta o acolhimento ao ingressante, o nivelamento, a monitoria, atividades extracurriculares, a acessibilidade e a permanência do mesmo em condições excelentes de aprendizagem, bem como o acompanhamento de egresso, por meio do Programa de Apoio ao Discente; Programa de Acessibilidade e Programa de Acompanhamento do Egresso;

Promover a gestão participativa por meio dos NDE's e colegiados docentes e discentes, garantindo inclusive a representatividade discente em órgãos colegiados;

Desenvolver o Programa de Monitoria, como estímulo a formação de novos quadros docentes.

Focada nessas diretrizes norteadoras, a IES define os seguintes princípios que servirão como base de sua política de ensino:

Princípio da proximidade: recomenda que o ensino e aprendizagem, sejam quais forem seus métodos e técnicas, inicie pelo conhecimento que seja o mais próximo possível da vida do aluno, partindo dos fatos mais imediatos para os mais remotos, do conhecido para o desconhecido;

Princípio da direção: recomenda ao professor o planejamento, a previsão, a sequência lógica, estruturada, do conhecimento, a clareza de objetivos e o enfoque de questões essenciais do conteúdo, sem deter-se em questões periféricas;

Princípio da adequação: recomenda que os métodos e técnicas sejam apropriados ao aluno, à natureza e tipo de conteúdo, ao contexto, às fases evolutivas do desenvolvimento e da aprendizagem;

Princípio da participação: recomenda que se observem, nos alunos em formação, em todas as áreas, a atividade, o envolvimento, o estudo, a atenção, o trabalho com o conhecimento, a organização, a disposição, a conscientização do valor do estudo, da aprendizagem e seus métodos;

Princípio da diversidade: recomenda preservar, em qualquer método de ensino-aprendizagem, o valor de condutas que propiciem a livre manifestação de ideias, a qualificação e acolhimento das pessoas, a confiança, a iniciativa, a criatividade e criação, o respeito às diferenças e à pluralidade;

Princípio da vivência: aplica-se à consideração ao conhecimento formado no cotidiano e nas práticas anteriores dos alunos, assim como suas experiências atuais, associando-os aos significados do conhecimento teórico e suas relações com fatos da realidade, da vida;

Princípio da descoberta: aplica-se ao conhecimento tanto ao teórico e suas fontes, como ao conhecimento pessoal, de si e do outro, incluindo ainda o conhecimento dos fatos da realidade e a vivência do prazer de aprender;

Princípio da construção do conhecimento: refere-se à sua integração, articulação, irradiação à vida, ao cotidiano, onde se encontram os seus significados concretos;

Princípio da reflexão: recomenda incorporar aos métodos de ensino-aprendizagem os processos de análise, conclusões e avaliação do conhecimento;

Princípio da Interdisciplinaridade e da Transversalidade: pretende-se abordar os conteúdos da formação de maneira a garantir o trânsito interdisciplinar e transversal, ou seja, os conteúdos devem ser abordados de maneira a evidenciar as relações interdisciplinares e transversais do conhecimento, superando a abordagem fragmentada e isolada o saber.

Uma política se constitui como um conjunto de princípios e diretrizes norteadoras que garantem a direção de programas, projetos e ações que tem como finalidade executar e garantir o alcance dos objetivos institucionais, neste sentido, uma política deve ser sempre pensada em termos sistêmicos e em articulação com a Missão e os Valores, atribuídos.

4.1.2 Núcleos de apoio ao ensino

NIT – Núcleo de Inovação Tecnológica- responsável por assessorar os projetos de inovação tecnológica dos cursos de graduação, com atribuições de:

analisar e emitir parecer sobre a viabilidade técnica e econômica do licenciamento e da transferência de produtos, processos e serviços oriundos da propriedade intelectual;

deliberar sobre propostas e indicações, representações ou consultas de interesse da Faculdade em matéria de inovação tecnológica e proteção da propriedade intelectual;

estabelecer regras e procedimentos para avaliação e classificação de resultados decorrentes de atividades e projetos acadêmicos da IES em atendimento às disposições da Lei nº 10.973/2004, da Lei nº 13.243/2016 e do Decreto nº 9.283/2018;

estabelecer regras e procedimentos para avaliação de solicitação de inventor independente para adoção de invenção na forma dos artigos 22 e 22-A da Lei nº 10.973/2004;

estabelecer regras e procedimentos para a execução, acompanhamento de pedidos de proteção e manutenção dos títulos de propriedade intelectual da IES;

estabelecer regras e procedimentos para a transferência, licenciamento e comercialização de tecnologias da IES.

NAPA - Núcleo de Apoio Psicopedagógico e Acessibilidade: O apoio psicopedagógico na IES dar-se-á por meio de uma estrutura pedagógica/administrativa denominada Núcleo de Apoio Psicopedagógico e Acessibilidade. Neste espaço a partir da intersecção da pedagogia com outras áreas de conhecimento, a IES realiza ações de prevenção e de apoio aos alunos com problemas, distúrbios, dificuldades de aprendizagem e ainda aqueles com necessidades educativas especiais específicas de natureza permanente. O NAPA tem como objetivo geral de promover, por meio do atendimento psicopedagógico e social, a saúde dos relacionamentos interpessoais e institucionais, contribuindo para o processo de aprendizagem e inclusão do aluno para seu pleno desenvolvimento. O Regulamento do Núcleo de Apoio Pedagógico e Acessibilidade se encontra anexo a este.

NADI- Núcleo de Apoio ao Discente: O apoio ao discente do NADI responsável por captação de vagas de emprego e estágio não obrigatório, bem como pela promoção de palestras de formação para o mercado de trabalho, e ainda, por ações de reversão, no caso de alunos que eventualmente tenham intenção de desistir dos estudos. O Regulamento do Núcleo de Apoio Pedagógico e Acessibilidade se encontra anexo a este.

4.1.3 Programas de Ensino

Esta Política de Ensino se realiza por intermédio dos seguintes programas institucionais, em anexos:

PAPEERI – Programa de Articulação de Pesquisa, Ensino e Extensão e Responsabilidade Social Institucional;

PEA – Programa de Educação Ambiental;

PEDH – Programa de Educação para os Direitos Humanos;

PQE- Programa de Qualidade de Ensino e Inovação Pedagógica;

PAD – Programa de Apoio ao Discente.

Os referidos programas estão disponíveis nos apêndices do PCC.

Estes Programas Institucionais por sua vez se desdobram no âmbito dos cursos de graduação nos seguintes Projetos institucionais:

Projeto de Recepção de Calouros;

Projeto de Nivelamento;

Projeto de Monitoria;

Projeto de Atividades Complementares;

Projeto de Atividades Extracurriculares (Natal solidário; Workshop de Empregabilidade; Escola de Líderes; Escola de Empreendedores)

Projeto de Acompanhamento do Desempenho Acadêmico;

Projeto de Monitoramento da Evasão;

Projeto de Atividade Interdisciplinar;

Projeto de Atividade Transversal;

Projeto Artístico Cultural;

Projetos de Articulação de Ensino, Pesquisa e Extensão

Projeto de Responsabilidade Social;

Projeto de Acompanhamento de Egressos.

Os referidos projetos estão disponíveis nos apêndices do PCC.

4.1.4 Ações de Ensino

Desta maneira, a Política de Ensino da IES deve promover ações acadêmico-administrativas no âmbito do ensino que incentivem a produção do conhecimento com qualidade relacionada com o seu contexto regional e sem perder de vista a formação humana, ética e tecnológica integrada a partir das inovações metodológicas, tecnológicas da avaliação continuada, das relações teoria-prática e ensino-serviço, da interdisciplinaridade, transversalidade, da educação para os direitos humanos e do incentivo aos percursos curriculares mais abertos, contemplando as atividades complementares.

Nesta perspectiva se faz necessário relacionar um dos princípios que regem esta instituição, compreendendo estes como fundamentos das nossas ações de ensino, pesquisa e extensão tendo no horizonte a nossa missão que é formar profissionais para o mercado de trabalho, com princípios humanísticos e éticos. A IES estimula a permanência de seus discentes, mantendo vínculos institucionais, mediante a formação continuada, visando à sua atualização e desenvolvimento científico e profissional, e viabilizando a sua participação em diversas atividades acadêmicas, como:

Ensino -O Ensino na IES é desenvolvido por meio de atividades acadêmicas curriculares e extracurriculares, que constituem a base da produção de novos conhecimentos a partir de

saberes já produzidos mediante conhecimento científicos elaborados pelos docentes da instituição, como com a participação de discentes dos períodos mais avançados do curso, especificamente por meio de produção de artigos e participação em programas de iniciação científicas.

Privilegia-se também outros instrumentos tais como participação em eventos, congressos, seminários específicos de cada curso, culminando em produções acadêmicas. Nesta perspectiva, a política de ensino da IES, propõe que o ensino deve pautar-se nos princípios de: Flexibilização de métodos e concepções pedagógicas; Equilíbrio nas dimensões acadêmicas de ensino, pesquisa e extensão; Respeito à diversidade étnica ideológica, cultural; e Valorização dos profissionais envolvidos com os processos de ensino e aprendizagem. Nossa política de ensino e graduação pensa que os currículos oferecidos devem ainda demonstrar comprometimento com as orientações das Diretrizes Curriculares Nacionais, tendo em vista princípios norteadores da organização curricular dos cursos de graduação, a saber:

Flexibilização - sistema integrado e flexível, articulado ao ensino, pesquisa, e ainda possibilidade de o aluno traçar um perfil formativo personalizado podendo cursar disciplinas em outros cursos e aproveitar as mesmas como disciplinas optativas ou atividades complementares. A flexibilidade também é um princípio a ser adotado pela IES, no que diz respeito a acessibilidade pedagógico para os alunos portadores de deficiência ou com dificuldades de aprendizagem, neste sentido são adotados critérios mais flexíveis de tempo para realização de atividades, progressão curricular para que o aluno possa ter seu tempo de aprendizagem considerado no seu percurso formativo.

Extensão - a extensão possibilita ao acadêmico a imersão e de problematização da realidade social devendo este processo ser integrado sempre que possível com a pesquisa e com o próprio ensino.

Problematização - processo pedagógico desenvolvido por meio de situações problemas, com vistas à elaboração de conhecimentos complexos.

Contextualização - processo de articulação, diálogo e reflexão entre teoria e prática, incluindo a valorização do conhecimento extra escolar do aluno (práticas sociais e mundo do trabalho).

Competência- capacidade do docente e do discente de acionar recursos cognitivos, visando resolver situações complexas.

Interdisciplinaridade e Transversalidade- processo de intercomunicação entre os saberes e práticas necessários à compreensão da realidade ou objeto de estudo, sustentando-se na análise crítica e na problematização da realidade. Esta se desenvolve a partir de atividades e/ou aulas com conteúdo afins de diferentes disciplinas que se entrecruzam pelo viés da interdisciplinaridade, desta maneira estas ações se constituem com este enfoque. E na transversalidade pela discussão de temas de Educação Ambiental e Educação Étnica Racial por meio da Pedagogia de Projetos.

Educação para os Direitos Humanos- com objetivo central na formação para a vida e para a convivência, no exercício cotidiano dos Direitos Humanos como forma de vida e de organização social, política, econômica e cultural. Baseada nos princípios de: dignidade humana; igualdade de direitos; reconhecimento e valorização das diferenças e das diversidades; laicidade do Estado; democracia na educação; transversalidade, vivência e globalidade; e sustentabilidade socioambiental. Esta ocorre como conteúdo específico de disciplinas da grade e também como disciplina optativa.

Por fim, a Política de Ensino do IES pretende realizar os seguintes objetivos:

4.1.5 Objetivo Geral

Promover a construção de relações de ensino/aprendizagem em sala de aula e demais espaços educativos com qualidade socialmente referenciada em índices de avaliações externas e internas, focadas no desenvolvimento de competências expressas no perfil do egresso estabelecido nas Diretrizes Curriculares Nacionais para os Cursos de Graduação e no Catálogo Nacional de Cursos Superiores de Tecnologia, na modalidade presencial e a distância, a partir da indissociabilidade entre ensino, pesquisa e extensão.

4.1.6 Objetivos Específicos

Elaborar e desenvolver Projetos Políticos Pedagógicos dos Cursos de Graduação, consonantes com as necessidades formativas e do mundo do trabalho para o alcance dos objetivos e da missão institucional, articulados com as Diretrizes Curriculares Nacionais para os Cursos de Graduação; Melhorar continuamente os resultados institucionais; Ampliar a oferta nos cursos da IES, democratizando o acesso ao ensino superior, por meio da ampliação de vagas e oferta de cursos nos bairros da região.

4.2 Ações Acadêmicas Administrativas

Desta maneira, a Política de Ensino da IES deve promover ações acadêmico-administrativas no âmbito do ensino que incentivem a produção do conhecimento com qualidade relacionada com o seu contexto regional e sem perder de vista a formação humana, ética e tecnológica integrada a partir das inovações metodológicas, tecnológicas da avaliação continuada, das relações teoria-prática e ensino-serviço, da interdisciplinaridade, transversalidade, da educação para os direitos humanos e do incentivo aos percursos curriculares mais abertos, contemplando as atividades complementares. Dentre as ações:

Sistemática de Atualização Curricular- A IES mantém como um dos elementos essenciais de sua política de ensino a elaboração, implantação e desenvolvimento de Projetos Pedagógicos de Curso pautados nos critérios e padrões de qualidade, nas diretrizes curriculares nacionais e demais documentos legais pertinentes, tais como Diretrizes Curriculares Nacionais, Catálogo Nacional de Cursos Tecnológicos, normativas dos Conselhos e Entidades de Classe. Também busca o direcionamento de sua política institucional para o ensino e nas aspirações, convicções e necessidades da comunidade interna e externa.

A IES mantém como princípio que os projetos pedagógicos facilitam os processos de articulação e orientação para as ações institucionais; possibilitam definições, quanto às prioridades para a gestão acadêmica; e contribuem para o alcance de maior nível de coesão interinstitucional. Na construção dos projetos pedagógicos adota-se uma concepção que prioriza não só os conteúdos universais, mas também o desenvolvimento de competências e habilidades, na busca do aperfeiçoamento da formação cultural, técnica e científica do alunado. Os projetos pedagógicos dos cursos estão sintonizados com os novos paradigmas da educação e da sociedade, com isso garante-se uma formação global e crítica aos envolvidos no processo, como forma de capacitá-los para o exercício da cidadania, bem como para se tornarem sujeitos de transformação da realidade, apresentando respostas aos grandes problemas da atualidade. Os Currículos serão ajustados trienalmente considerando o resultado da avaliação interna e externa dos cursos, o resultado do ciclo avaliativo ENADE ou sempre que a legislação concernente tiver alteração.

As ações acadêmicas administrativas propostas para a sistemática de atualização curricular são:

Manter em pleno funcionamento com reuniões periódicas os Núcleos Docentes Estruturantes dos Cursos para acompanhamento e avaliação contínua dos projetos pedagógicos dos cursos, assumindo lugar de protagonista nesse processo conforme determina a Resolução CONAES Nº 01, de 17 de junho de 2010, onde:

Contribuir para a consolidação do perfil profissional do egresso do curso;

Zelar pela integração curricular interdisciplinar entre as diferentes atividades de ensino constantes no currículo;

Indicar formas de incentivo ao desenvolvimento de linhas de pesquisa e extensão, oriundas de necessidades da graduação, de exigências do mercado de trabalho e afinadas com as políticas públicas relativas à área de conhecimento do curso;

Zelar pelo cumprimento das Diretrizes Curriculares Nacionais para os Cursos de Graduação são as suas principais funções.

Participação dos Colegiados na aprovação dos Projetos Pedagógicos dos Cursos que são por excelência o espaço de discussão próprio das questões pedagógicas e acadêmicas afetas aos currículos. Os Currículos serão atualizados em periodicidade trienal, ou quando, alguma alteração de fundo e relevante se fizer necessária, advinda de uma determinação legal, normativa ou ainda por algum novo conteúdo surgido. Estas discussões, orientações e deliberações serão registradas em atas de reunião as quais servirão de documento e registro das alterações pretendidas, estas, por sua vez, doravante propostas pelos Núcleos Docentes Estruturantes dos cursos, e aprovadas em colegiado de curso devem primar por assegurar a qualidade dos currículos e conseqüentemente do ensino na Instituição e garantir o atendimento às diretrizes pedagógicas estabelecidas, as seguintes atividades são desenvolvidas, serão ações prioritárias dos NDE's e Colegiados:

A revisão contínua dos currículos;

A atualização de programas ementas, bibliografias e planos de ensino, trienalmente;

A criação de novos cursos;

A revisão dos projetos pedagógicos dos cursos trienalmente;

A auto avaliação visando ao aperfeiçoamento do trabalho desenvolvido.

c) Promover a participação dos docentes na elaboração dos projetos pedagógicos é condição primordial para a IES, uma vez que estará proporcionando a integração das equipes; efetivando a responsabilidade e o envolvimento de todos na consecução dos objetivos propostos; e caracterizando tanto o próprio projeto como as ações e metas neles contidas como parâmetro para o direcionamento de todas as atividades, como também para as necessárias avaliações dos respectivos cursos.

d) Elaborar os projetos pedagógicos dos cursos prevendo a articulação das atividades acadêmicas da Instituição, direcionando objetivos e metas destinadas a promover o desenvolvimento integral do aluno, de maneira a conter núcleos interdisciplinares e transdisciplinares e de Educação para os Direitos Humanos predispostos à flexibilização e integração, tendo o Núcleo Docente Estruturante, um papel fundamental nesse processo.

e) Projetar ações de ensino e extensão em estreita correlação com o ensino, para fortalecimento dos currículos de graduação, articulando programas, integrando professores e alunos e proporcionando dessa forma, o ambiente condutor e desafiador para o desenvolvimento dos conhecimentos e das habilidades, direcionando a qualidade das formações.

f) Realizar de ações de formação para melhoria dos processos pedagógicos, por meio do Núcleo de Apoio Pedagógico e Experiência Docente.

g) Currículo voltado para o desenvolvimento de competências no sentido da orientação do ensino para a formação de competências cabe destacar que os conteúdos são considerados em seu aspecto tridimensional, ou seja, na sua face conceitual, atitudinal e procedimental. É claro que nos passa despercebido que tal divisão só é possível do ponto de vista didático, mas nos cabe ressaltar que compreendemos que ao tempo que um conteúdo é um todo unificado, a complexidade atribuída aos mesmos faz crê que devemos observar em que momento uma dimensão de um conteúdo resalta e exige do professor uma abordagem metodológica distinta.

Assim um conteúdo de natureza procedimental, que enseja um saber fazer, deve conter uma articulação entre uma atitude e um conceito, sem o que, um procedimento adquire uma faceta mecânica de simples reprodução do que já é feito, retirando assim a possibilidade de invenção ou de reinvenção de um saber fazer. Do mesmo modo um conceito sem um contexto que permita ao aluno localizar a aplicação do mesmo, torna-se um conteúdo desprovido de sentido e de significado. E por fim, a aprendizagem de um conceito e suas possíveis aplicações, a realização de uma prática, sua reelaboração e reinvenção deve pressupor que o aluno adquira um conjunto de atitudes compatíveis com a sua inserção social, compromisso cidadão, aliado ao desenvolvimento pessoal e profissional.

Além do princípio da competência, conforme apontam as diretrizes curriculares nacionais, entende-se que o processo educacional deve estar centrado nos conteúdos relevantes para a formação do cidadão, respeitadas as especificidades das diferentes disciplinas. O estudante deve ser avaliado quanto ao desenvolvimento de competências e habilidades, por meio da aprendizagem significativa daqueles conteúdo. Além disso, o desenvolvimento metodológico dos conteúdos requer estratégias que mobilizem e desenvolvam várias competências cognitivas básicas, como a observação, compreensão, argumentação, organização, análise, síntese, comunicação de ideias, planejamento, memorização etc. Ao selecionar os conteúdos, os professores trabalham conforme suas visões de mundo, suas ideias, suas práticas, suas representações sociais. Toda prática educativa apresenta determinado conteúdo, a questão maior é saber quem escolhe os conteúdos, a favor de quem e de como estará o seu ensino e, para tanto, nas suas disciplinas os docentes irão:

Tomar como referência a prática profissional, analisar criticamente as formas de seleção e organização dos objetivos e conteúdo, assim como o seu significado no processo de ensino, identificando qual a concepção de homem, mundo e educação que estão orientando essa prática;

Discutir a importância da determinação dos objetivos como elementos que orientam o processo, envolvendo a seleção de conteúdo, procedimentos, avaliação, e definindo o tipo de relação pedagógica a ser estabelecida;

Considerar que o conteúdo só adquire significado quando se constitui em um instrumental teórico-prático para a compreensão da realidade do aluno, tendo em vista a sua transformação;

Interligar a formação baseada em competências com os princípios do ensino da IES e as necessidades do mercado.

No que compete os parâmetros para seleção de conteúdos e elaboração de currículos nos Projetos Pedagógicos de Curso, a IES, considera que:

A seleção de conteúdo é o resultado de um universo maior de conhecimentos e saberes conforme o objetivo que se tenha de educação. Para formar um ser humano crítico e participativo na sociedade é necessário selecionar conhecimentos diferentes daqueles que são tradicionalmente escolhidos e que não priorizam a criticidade. Os Conteúdos são ainda considerados em seus aspectos cognitivos e técnicos, considerando a sua característica conceitual, procedimental, e atitudinal, estabelecidas nas diretrizes curriculares pertinentes.

A definição dos conteúdos para elaboração dos currículos a serem desenvolvidos nos diferentes cursos, deve ter em perspectiva:

I. A análise da realidade e o foco nos aspectos da inserção regional da Instituição;

II. As dimensões:

Sócio antropológica, que considera os diferentes aspectos da realidade social em que o currículo será aplicado. Visam despertar no aluno a consciência para os problemas brasileiros e mundiais, de modo que possa capacitá-los a exercer uma profissão na sociedade com respostas conscientes e livres para a construção de um mundo onde todos tenham oportunidades iguais, onde todos participem na produção consciente do espaço, exercendo a cidadania e, conseqüentemente, a democracia plena;

Psicológica, que se volta para o desenvolvimento cognitivo do aluno;

Epistemológica, que se fixa nas características próprias das diversas áreas do saber tratadas pelo currículo;

Orientada para o desenvolvimento de competências, os conteúdos a ser ensinados devem estar orientados para a construção das competências e habilidades que estruturam o perfil do egresso de cada curso.

A Política de Atualização Curricular da IES, prediz que os currículos se orientem por intermédio das seguintes premissas:

Coerência do currículo com os objetivos do curso;

Coerência do currículo com o perfil do egresso;

Coerência do currículo face às Diretrizes Curriculares Nacionais e o Catálogo Nacional de Cursos Superiores de Tecnologia;

Adequação da metodologia de ensino à fundamentação teórico-metodológica do curso;

Inter-relação e integração entre as disciplinas;

Dimensionamento correta e de acordo com a natureza dos conteúdos da carga horária teórico-prático dos componentes curriculares;

Adequação e atualização das ementas e programas das disciplinas;

Adequação, atualização e relevância da bibliografia;

Currículos baseado na prática interdisciplinar e transversal;

As necessidades do mundo do trabalho e as emergências do mercado de trabalho;

A realidade local/nacional e global.

Desenvolvimento/utilização de material didático-pedagógico, onde material didático pode ser definido como instrumento e produto pedagógico utilizado em sala de aula, especificamente como material instrucional que se elabora com finalidade didática. Ou seja, o material didático tem a estrita finalidade de ensinar, fortalecendo o ensino. De natureza diversa, os materiais didáticos podem ser físicos ou virtuais e, podem se constituir em um número significativo de tipos e modelos. Considerando a complexidade e amplitude deste conceito, serão considerados materiais didáticos na IES, em forma impressa e virtual em processo de elaboração:

Cadernos de Textos

Cadernos de Exercícios

Blogs e sites interativos

Livros

Manuais

Revistas Científicas

O desenvolvimento de material didático-pedagógico é muito importante para a análise e seleção dos conteúdos a serem desenvolvidos dentro dos componentes curriculares, e essa é uma atividade que envolve dedicação do corpo docente e da equipe de apoio técnico da Instituição.

A IES, compreende que o desenvolvimento do material didático deve ter critérios estruturados para que os projetos pedagógicos atendam aos requisitos de formação exigidos pelas respectivas Diretrizes Curriculares Nacionais e no Catálogo Nacional de Cursos Tecnológicos, e que também possam expressar o pensamento da Instituição quanto, à cultura, à ciência e à formação profissional cidadã.

A elaboração de materiais didático-pedagógicos exige uma concepção interdisciplinar, capaz de garantir ao mesmo tempo abrangência, atualização e fundamentação, reunindo conhecimento científico (clássico e contemporâneo) e também valorizar a experiência docente (magistério e profissional).

Como perspectiva de atendimento à dinâmica do processo de ensino-aprendizagem, o desenvolvimento de materiais didáticos tem o foco na interdisciplinaridade, na aquisição de competências, habilidades e atitudes profissionais condizentes com as expectativas da sociedade e do mercado de trabalho, balizadas pela proposta curricular do curso.

São diretrizes para o desenvolvimento de material didático-pedagógico da IES:

Elaboração de referenciais de conhecimentos fundamentais para a compreensão crítica dos problemas e para a intervenção no contexto social, político e cultural a que se referem;

Desenvolvimento de materiais didáticos pelos autores, a interdisciplinaridade que deve ser alcançada na apresentação de problemas reais enfrentados pelos alunos em seu cotidiano e no desenvolvimento do seu processo de trabalho;

Fornecer conteúdos mínimos que possibilite a organização do conhecimento prévio trazido pelo aluno, indicar referências e, principalmente, estimular o próprio aluno a buscar novos conteúdos;

Fornecer ferramentas e informações necessárias à pesquisa qualificada de novos conteúdos, a partir das necessidades reais do aluno;

Facilitar a aquisição das competências técnicas específicas, como, também, estimular o desenvolvimento de competências necessárias ao trabalho em equipe, à atitude de liderança e à ética profissional;

Construir um material que amplie a visão do aluno, que permita o aprofundamento dos assuntos principais, fornecendo sempre uma vasta bibliografia de apoio, sugestões de sites para navegação, textos para complementação dos assuntos abordados etc.;

Estruturar o material de forma clara, que propicie fácil manuseio e identificação de cada uma de suas partes/elementos;

Prever a inclusão, no material didático, de seções especiais, como, por exemplo, de questões para reflexão, de dicas, de glossário etc., que se constituem recursos para maior interação do aluno com o material; para dialogar com o texto; e, ainda, para facilitar a navegação (em caso de material virtual) e articulação dos conteúdos. Estas seções, definidas principalmente em função dos objetivos e conteúdo do curso e do público a que ele se destina, devem ser apresentadas de modo a serem claramente identificadas/percebidas pelo aluno quanto ao que elas propõem, devendo estar em perfeita harmonia com o conteúdo e a estrutura do material;

Observação quanto à linguagem utilizada, privilegiando sempre a linguagem clara, objetiva e coloquial, adequada às características dos alunos, principalmente quanto a sua escolaridade, idade e interesses.

4.2.1 Em relação à estrutura de um material didático indicamos que deve conter:

Sumário: o geral, abrangendo os grandes itens contemplados no material;

Apresentação e/ou Introdução: traz considerações gerais dos autores; objetivos do material/curso, importância dos temas tratados, contexto em que a publicação se situa; agradecimentos (se for o caso);

Unidades de Aprendizagem: cada unidade pode ter uma página especial de abertura (opcional), que traria, no mínimo, os seguintes elementos: título da unidade, seu respectivo número e os títulos dos subitens que ela compreende;

Mapa Referencial da Unidade – vem logo após a página de abertura da unidade (caso exista), trazendo informações sobre os grandes blocos temáticos da unidade e os principais assuntos tratados em cada um deles. O desenvolvimento da Unidade propriamente dito, com as atividades ao longo e outras ao final, que necessariamente serão enviadas ao tutor para correção e aferição de nota/conceito.

Referências bibliográficas: podem ser apresentadas para o material como um todo e, nesse caso, devem vir ao final de todos os textos e antes dos anexos; também podem ser específicas para cada Unidade de Aprendizagem do curso, sendo apresentadas ao final delas.

Anexos: ainda em relação à estrutura do material didático, é necessário lembrar que existem critérios editoriais pré-definidos para os elementos que deverão compor as capas e as páginas iniciais do material, que antecedem o sumário.

Em relação ao formato, indicamos que em se tratando de um material didático impresso, o seu formato está diretamente relacionado ao seu feitio, às suas dimensões (largura e altura) expressas em centímetros. O formato é geralmente definido pelos autores em conjunto com o designer, não só em função da estética, mas, principalmente, do objetivo do material, do conteúdo que será veiculado, do público-alvo do curso e da economia de papel, tendo em vista o tipo de corte que será efetuado.

São exemplos de formato de material didático impresso:

- Formato A4 – bastante usual, com dimensões de 21 x 29,7cm;
- Formato oblongo – aquele em que a largura da página é maior que a altura;
- Formato almaço – com dimensões de 33 x 44cm, peculiar ao papel almaço, e que, dobrado ao meio, produz o formato ofício;
- Formato tablóide – correspondente à metade do formato corrente de um jornal.

Em relação as fonte, parágrafo e entrelinhas: embora o projeto gráfico de um material didático impresso defina a fonte, o parágrafo e o entrelinhamento que serão adotados nos textos, nos títulos, nas legendas das figuras, nas notas de rodapé etc., é recomendável que o original entregue à empresa encarregada da produção gráfica seja digitalizado segundo alguns critérios, visando normalizar e, assim, facilitar a transposição do texto para o programa de edição apropriado. Dentre os critérios para a digitalização dos originais do material didático, em sua forma final, ressaltamos alguns mais relevantes:

- Editor de texto – Word
- Fonte – Times New Roman, corpo 11
- Parágrafo – justificado
- Entrelinhas – 1,5
- Caixa alta e baixa (Cab) – usar em todo o material, ou seja, nos textos, títulos,

Legendas de figuras etc.

Com o objetivo de estimular os autores a fazerem uma autoavaliação do material didático produzido, nas suas diferentes etapas de elaboração, sugerimos algumas questões para problematização.

Os conteúdos estão dando suporte ao desenvolvimento das competências identificadas;

A linguagem está clara, compreensível, propiciando entendimentos e reflexões;

As estratégias pedagógicas propostas (atividades, questões para reflexão, uso de imagens, casos etc.) possibilitam que o aluno realize uma atividade consciente, reflexiva e crítica;

O material permite partir do contexto do aluno, de suas experiências e vivências para que, a partir delas, ele possa construir o seu próprio conhecimento;

As atividades de avaliação estão contemplando todo o percurso do processo educativo.

4.2.2 Programa de Monitoria

Na IES, o Programa de Monitoria visa favorecer a participação dos alunos na execução de projetos de ensino e na vida acadêmica universitária, além de incentivar a melhoria no processo de ensino e aprendizagem tanto do aluno monitor quanto dos alunos da disciplina. Vários são os compromissos de um Programa de Monitoria Acadêmica, dentre eles o desenvolvimento de autonomia do aluno monitor, o aumento do senso de responsabilidade e a ampliação do vínculo do professor, monitor, alunado.

Como parte da política de Ensino, o Programa de Monitoria na IES, tem os seguintes objetivos:

- Fomentar no aluno o interesse pela carreira docente e pelas rotinas do trabalho de pesquisa.
- Intensificar a cooperação do corpo discente e a interação entre estudantes de diferentes períodos letivos.
- Aprofundar conhecimentos teóricos e práticos dentro da disciplina a que estiver ligado o Monitor(a), por meio do treinamento para transmissão do conhecimento acumulado.
- Servir de campo de estágio, apenas aos alunos que estiverem sobre a tutela dos professores da sua área de ensino, tendo acompanhamento dos supervisores de estágio.

São competências atribuídas aos docentes participantes do Programa de Monitoria:

- Dar oportunidade ao aluno para que ele acompanhe as atividades didático-científicas da disciplina e/ou grupo de disciplinas, inclusive a preparação e seleção de material para aulas teórico-práticas e trabalhos escolares;
- Propiciar ao aluno oportunidade de auxiliar no preparo de trabalhos práticos e experimentais, compatíveis com seu nível de conhecimento e experiência na disciplina e/ou grupo de disciplinas;
- Planejar estratégias juntamente com o aluno-monitor para que o mesmo faça um efetivo acompanhamento das turmas;
- Elaborar juntamente com o aluno-monitor, o plano de trabalho. Neste plano deve-se pensar em todas as atividades a serem realizadas pelo aluno-monitor e a carga horária a ser dispensada para cada uma delas;
- Supervisionar as atividades realizadas pelo aluno-monitor;
- Fazer o acompanhamento efetivo do aluno-monitor e auxiliá-lo sempre que lhe for solicitado; reunir-se minimamente uma hora por semana com o monitor para planejar e avaliar os atendimentos aos discentes;
- Apresentar à Coordenação de Curso, ao final do semestre letivo, relatório das atividades exercidas, e assinar o formulário de acompanhamento referente às atividades em cada mês do aluno-monitor (ver modelo nos anexos).

São atribuições do aluno monitor:

- Interagir com professores e alunos visando um melhor desempenho da aprendizagem, e um bom relacionamento entre docentes e discentes;
- Participar de atividades que propiciem o aprofundamento de seus conhecimentos na disciplina objeto da monitoria, através de pesquisas, seminários, monografias, revisão de textos e resenhas bibliográficas;
- Exercer suas atividades em consonância com o plano de trabalho elaborado em conjunto com o professor orientador;
- Regularmente ou quando for solicitado, apresentar ao professor orientador relatório de suas atividades, envolvendo avaliação do seu desempenho, da orientação recebida e das condições em que se desenvolveram suas ações;
- Entregar mensalmente frequência e relatório assinada pelo professor-orientador à coordenação responsável pela monitoria;
- Preencher o cadastro e assinar termo de compromisso por 06 (seis) meses, podendo ser renovado por mais 06 (seis) meses.

Para a seleção de monitores é lançado, na periodicidade semestral, o Edital de Monitoria, dispondo das regras e critérios para seleção de pretensos monitores. No edital constam também as disciplinas disponíveis e ou as atividades educativas e projetos especiais que necessitam de monitores. Ao ser selecionado o monitor estará submetido às normas e protocolos dispostos no Manual de Monitoria que se encontra em anexo a este documento.

4.2.3 Política de Pesquisa

A Política de pesquisa da IES visa o processo de formação científica, tecnológica, artística e cultural na geração de conhecimentos entre a faculdade e a comunidade externa articulando ensino, pesquisa, extensão e responsabilidade social institucional por meio dos programas e projetos baseada nas DIRETRIZES. A Política de Pesquisa e Iniciação Científica da IES, no nível da graduação e da pós-graduação, com vistas à inovação tecnológica, científica, artístico e cultural, se baseiam nas seguintes diretrizes:

- Indissociabilidade do ensino, pesquisa e extensão - visando a responsabilidade social; Interação dialógica - por meio do desenvolvimento de relações entre a faculdade e Setores sociais em uma troca de saberes para superação de desigualdades e exclusão;
- Transformação social - estando voltada aos interesses e necessidades das comunidades e para a implementação do desenvolvimento regional e de políticas públicas;
- Pesquisa como processo educativo - na formação de pessoas e de geração de conhecimento baseado na flexibilização da formação discente para uma formação cidadã em que o discente se reconhece agente da garantia de direitos e deveres e ao mesmo tempo técnica onde o aluno obtém competências necessárias e atuação profissional.

ÁREA DE CONHECIMENTO: CIÊNCIAS DA SAÚDE

Grupo de Pesquisa 1: Saúde e Qualidade de Vida

Linhas de Pesquisa:

Saúde, Prevenção, Qualidade de Vida e Abordagem Multidisciplinar

4.2.4 Programas da pesquisa

4.2.4 Programas da pesquisa

PAPREV

É um programa que visa estimular a produção acadêmica e divulgação de resultados das pesquisas dos projetos de iniciação científica de docentes e discentes da IES.

Os docentes que forem participar de apresentação de eventos dessa natureza, receberão uma ajuda de custo por titulação Especialista R\$ 500,00 (quinhentos reais) Mestre R\$ 800,00 (oitocentos reais), Doutor R\$ 1.000,00 (mil reais) mediante o atendimento dos seguintes critérios:

Submissão e aprovação do projeto de pesquisa ou de inscrição em evento científico, tecnológico, artístico ou cultural contemplando as linhas de pesquisa da IES ou eventos relacionados as áreas de formação do PAPEERI conforme edital da coordenação de pesquisa;

Entrega de relatório com comprovação de participação em anexo;

Deferimento da direção em Comunicação Interna C.I da Coordenação de Pesquisa de solicitando a inclusão da ajuda de custo no contracheque do docente;

Parecer analisado pelo setor jurídico para aprovação e em seguida encaminhado para o setor de Recursos Humanos da IES.

O incentivo às publicações científicas, tecnológicas, artístico e culturais serão estimuladas da seguinte forma aos discentes:

O discente receberá uma ajuda de custo de R\$ 500,00 (quinhentos reais) que sairá da arrecadação do CONCIFA- Congresso de Iniciação Científica, mediante os seguintes critérios:

Submissão e aprovação da publicação ou de inscrição em evento científico, tecnológico, artístico ou cultural contemplando as linhas de pesquisa ou eventos relacionados às áreas de formação do PAPEERI conforme edital da coordenação de pesquisa;

Entrega de relatório com comprovação de participação em anexo.

PAPEERI

É um programa cujo objetivo é promover a articulação entre o Ensino, Pesquisa, Extensão e Responsabilidade Institucional, para a promoção de práticas de ensino, pesquisa, extensão e responsabilidade social na perspectiva da transversalidade Trata-se de um projeto em que existe a inter-relação entre ensino, pesquisa, extensão, responsabilidade social, será realizado por docentes com titulação de mestres e doutores.

PROMICT

Este programa institucional de Iniciação Científica e Tecnológica visa a promoção da indissociabilidade em que se assenta a universidade e as instituições de ensino superior. Para o PROMICT, a IES publica edital semestralmente para projetos de IC e de IT, com recursos próprios

originados do setor de Extensão - cursos livres da Extensão, para bolsa para os discentes, e forma de desconto no valor de 15% da mensalidade de seu curso. Os projetos terão duração de 01 ano, podendo ser estendido por mais 01 ano.

Dentro do PROMICT, tem-se o convênio da IES com o Conselho Nacional de Pesquisa – CNPq, em que são disponibilizadas 04 bolsas de PIBIT e 02 bolsas de PIBIC, no valor de R\$ 400,00 mensais (12 x 400,00 = 4.800,00 anual).

Para o discente, que desenvolve projetos de IC ou IT com duração de 12 meses, podendo se estender por mais 12 meses de acordo com a necessidade e justificativa do projeto com acompanhamento do orientador (com nível de doutorado e coorientador com nível de mestrado), recebe bolsas do CNPq.

PIBIC

Programa Institucional de Bolsas de Iniciação Científica financiado pelo Conselho Nacional de Desenvolvimento Científico e Tecnológico (CNPq).

PIBITI

Programa Institucional de Bolsas de Iniciação em Desenvolvimento Tecnológico e Inovação financiado pelo Conselho Nacional de Desenvolvimento Científico e Tecnológico (CNPq).

Ações acadêmico administrativas para a pesquisa, iniciação científica, inovação tecnológica

As ações previstas para a Pesquisa, Iniciação Científica e Iniciação Tecnológica são:

- Apoio financeiro a discentes e docentes para participação em eventos científicos promovidos por outras instituições ou organizações;
- Apoio financeiro a docentes para publicação de livros e produção de materiais didático pedagógicos;
- Realização do Congresso Científico, aberto a participação da comunidade acadêmica interna e externa, sobre temas emergentes;
- Eventos culturais e artísticos, geridos pela Coordenação de Extensão;
- Realização de Seminário de Iniciação Científica, por meio dos quais os alunos possam divulgar seus trabalhos científicos em anais;
- Portal de Periódicos onde teremos revistas: para a publicação de artigos de docentes e discentes;
- Apoio aos Grupos de Pesquisa, desenvolvimento e inovação tecnológica - GPEDI que contribuam para promoção da melhoria da qualidade de vida e desenvolvimento regional.
- Iniciação científica: Objetivando contribuir para a formação na área de pesquisa, oferecendo programa de iniciação científica com bolsas concedidas mediante a apresentação de projetos de pesquisa orientados por professores da área; (Cf. o manual de pesquisa). O curso estimula a iniciação científica por meio de:

- Incentivar pesquisadores produtivos a envolverem os alunos de graduação no processo acadêmico, otimizando a capacidade de orientação à pesquisa da instituição;
- Despertar vocação científica e incentivar talentos potenciais entre os alunos mediante suas participações em projetos de pesquisa;
- Aprimorar o processo de formação dos alunos visando sua qualificação profissional para o setor produtivo e empreendedor;
- Estímulo à formação de estudantes do ensino superior ao desenvolvimento e transferência de novas tecnologias e informação;
- Os professores e os alunos dos cursos de graduação vistos como agentes vitais das atividades de Iniciação Científica;
- As atividades de Iniciação Científica desenvolvidas sob a orientação ampla de incentivar o envolvimento de alunos e professores de graduação nas atividades de pesquisa também de natureza extracurricular.

Coordenação de Pesquisa e Inovação é responsável pelo suporte ao desenvolvimento e estímulo de atividades de pesquisa e inovação da IES tendo como objetivo regulamentar a pesquisa institucional e estabelecer definições, critérios de avaliação e instrumentos de apoio à pesquisa.

Desta maneira, busca-se promover a pesquisa científica produzida pelo seu corpo acadêmico, baseado no saber local relevante a formação de uma sociedade sustentável com respeito aos princípios éticos e aprimoramento dos processos de ensino, aprendizagem e inovação.

4.2.5 Política de Extensão e Responsabilidade Social

A Extensão da IES é definida, como “prática acadêmica que interliga a Universidade nas suas atividades de ensino e pesquisa com as demandas da população”. Isso sugere que a formação profissional só será completa com a aplicação do produto da aprendizagem na sociedade e permite supor que a extensão da IES é fundamental para diminuir as desigualdades sociais existentes, por ser uma associação de processo educativo com as ações culturais e científicas aplicadas à realidade encontrada.

A Política de Extensão da IES visa o processo de formação de pessoas e serviços na geração de conhecimentos entre a faculdade e a comunidade externa articulando ensino, pesquisa, extensão e responsabilidade social institucional por meio dos programas, projetos, cursos, eventos, visitas técnicas e prestação de serviços extensionistas baseada nas diretrizes:

- A indissociabilidade do ensino, pesquisa e extensão, visando à responsabilidade social;
- A interação dialógica por meio do desenvolvimento de relações entre a faculdade e setores sociais em uma troca de saberes para superação de desigualdades e exclusão;
- A busca pela transformação social, estando voltada aos interesses e necessidades da comunidade e para a implementação do desenvolvimento regional e de políticas públicas;
- Extensão como processo educativo na formação de pessoas e de geração de conhecimento baseado na flexibilização da formação discente para uma formação cidadã

em que o discente se reconhece agente da garantia de direitos e deveres e ao mesmo tempo técnica onde o aluno obtém competências necessárias e atuação profissional;

- Extensão como processo interdisciplinar;
- Extensão como processo solidário.

A indissociabilidade entre as Atividades de Ensino, Pesquisa e Extensão. O princípio da indissociabilidade perpassa duas relações:

- Relação ensino/extensão, pela qual se torna viável a democratização do saber acadêmico, propiciando que esse saber retorne à IES reelaborado e enriquecido;
- Relação pesquisa/extensão, através da qual ocorre uma produção do conhecimento capaz de contribuir positivamente para a alterações significativas das relações sociais.

Tais relações integram-se organicamente à formação acadêmica, permitindo que alunos e professores interajam como sujeitos do ato de aprender, de forma que a extensão se transforme dialeticamente num instrumento capaz de articular teoria e prática, dando suporte às mudanças necessárias ao processo pedagógico.

Caráter interdisciplinar das ações extensionistas.

A extensão, como um dos espaços que propiciam a realização de atividades acadêmicas, possibilita a interlocução entre as áreas distintas do conhecimento e o desenvolvimento de ações interprofissionais e interinstitucionais. Na medida em que investe numa nova forma do fazer científico, a extensão articula e integra conhecimentos, constituindo-se como um dos profícuos caminhos para reverter à tendência de departamentalização do conhecimento sobre a realidade.

Compromisso social da IES na busca de solução dos problemas mais urgentes da maioria da população.

A extensão constitui-se em canal privilegiado para que a missão social das Instituições de Ensino Superior seja cumprida, visto que, em sendo a IES concebida como um espaço aberto às discussões que contribuem para a formação técnica, para o exercício da cidadania e para a superação das formas de exclusão, ratifica-se que as ações de extensão devem ser desenvolvidas em direção à autonomia das comunidades, evitando-se qualquer forma de dependência, assistencialismo ou paternalismo;

Reconhecimento dos saberes tradicionais e da grande relevância das suas interações com o saber acadêmico.

As interações entre os saberes tradicionais e o saber acadêmico potencializam a produção do conhecimento, estendendo-a, orgânica e continuamente, à recíproca decodificação e sistematização dos resultados alcançados. Possibilita, ainda, o confronto com a realidade e a efetiva participação das comunidades tradicionais em face da atuação da IES. Ou seja, ao articular o ensino e a pesquisa de forma indissociável, a extensão viabiliza uma relação transformadora entre IES e sociedade;

Incentivo ao debate permanente em torno da realidade regional propiciando a implementação de ações correspondentes às demandas das populações locais.

O espaço das ações extensionistas oportuniza possibilidades ímpares de reflexão acerca da realidade sócio - ambiental da região, debruçando-se sobre questões que afligem as

comunidades da região. Possibilita, ainda, a construção de alianças e parcerias em defesa dessas populações, contribuindo para o seu fortalecimento enquanto sujeitos de direitos.

4.2.6 Programas de Extensão

A política de extensão da IES se operacionaliza por meio dos seguintes programas:

PAPEERI Programa de Articulação Ensino Pesquisa, Extensão e Responsabilidade Social;

PAPREV Programa de Apoio a Participação e Realização de Eventos Internos e Externos e à produção Discente e Docente e da Publicação das revistas científicas da FAMETRO;

PEFC – Programa de Educação e Formação Continuada de docentes, discentes e técnicos administrativos.

4.2.7 Projetos de extensão

Poderão ser encaminhados a coordenação de extensão da IES, propostas de ações de extensão nas modalidades descritas neste Guia de Orientação, em conformidade com as áreas de conhecimento, áreas temáticas e linhas de extensão.

Além desses quesitos, cada proponente deverá embasar sua decisão de encaminhamento nos seguintes aspectos, além de outros que julgar relevantes:

Coerência com a missão e valores institucionais;

Relevância acadêmica, manifestando relação de compromisso com as áreas constantes no projeto pedagógico do curso, bem como aos eixos temáticos de cada disciplina que compõem o currículo, contribuindo para estreitar a relação teoria/prática;

Relevância social, assegurando ações comprometidas com as expectativas sociais, com o desenvolvimento local e regional e com a consolidação das diferentes manifestações culturais;

Viabilidade econômica, sendo autossustentáveis ou com custos compatíveis com a disponibilidade de recursos da instituição e, quando possível, gerando receitas através da prestação de serviços;

Caráter globalizante sistemático (continuidade temporal);

Articulação com as linhas de pesquisa da graduação e pós-graduação;

Previsão de parcerias internas e externas de mecanismos de colaboração interinstitucional que assegurem a efetividade das ações, sendo que as parcerias externas devem ser formalizadas através de contrato de risco para ambas as partes;

Caráter interdisciplinar e/ ou multidisciplinar;

Relação entre a formação acadêmico-profissional do proponente da ação de extensão e a natureza/área de conhecimento da atividade proposta.

Tramitação das Propostas de Extensão

Para efeito de controle interno, as ações de Extensão poderão assumir as seguintes situações:

- Em tramitação (TR);
- Não iniciado (NI);
- Em andamento (AN);
- Interrompido temporariamente (IT);
- Interrompido definitivamente (ID);
- Encerrado (EN);
- Concluído (CO);
- Cancelado (CA).

4.2.8 Política Ambiental

A Política Ambiental da IES, em consonância com as diretrizes da Política Nacional de Meio Ambiente (BRASIL, 1981), está orientada no disposto no Artigo 225 da Constituição Federal de 1988, segundo o qual todos têm direito ao meio ambiente ecologicamente equilibrado, bem de uso comum do povo e essencial à sadia qualidade de vida, impondo-se ao poder público e à coletividade o dever de defendê-lo e preservá-lo para as presentes e futuras gerações (BRASIL, 1988).

Nessa perspectiva, a Política Ambiental da IES e seus diferentes setores e segmentos acadêmicos, quais sejam discentes, docentes e técnicos administrativos, tem por objetivo a conservação, melhoria e recuperação da qualidade ambiental, necessária à sadia qualidade de vida, visando assegurar condições para o crescimento e desenvolvimento socioeconômico e cultural na região Amazônica, numa perspectiva ética, humanista e preocupada com as questões ambientais atendidas os seguintes princípios:

- Ação institucional visando assegurar o equilíbrio do meio ambiente, necessário à sadia qualidade de vida, tendo em vista o uso coletivo;
- Planejamento e fiscalização do uso de recursos ambientais;
- Controle de atividades com potencial ou efetivamente causadoras de significativa alteração ambiental;
- Incentivo à pesquisa, ensino e extensão orientados para o uso racional dos recursos naturais, bem como compreensão da dinâmica socioambiental relacionada;
- Educação ambiental crítica em todos os segmentos acadêmicos, inclusive numa perspectiva extensionista, tendo a comunidade como alvo.
- Para alcançar os princípios norteadores da presente Política Ambiental, a IES e seus diferentes setores e segmentos acadêmicos, quais sejam discentes, docentes e técnicos administrativos visarão, cotidiana e rotineiramente:
- Compatibilizar as atividades institucionais com a manutenção do equilíbrio e da boa qualidade ambiental;

- Estabelecer critérios e padrões, normativos e procedimentais, para utilização de recursos ambientais;
- Estabelecer padrões e critérios, normativos e procedimentais, para o gerenciamento de resíduos sólidos e efluentes líquidos, observado o disposto no texto da Lei nº 12.305/10 que institui a Política Nacional de Resíduos Sólidos;
- Desenvolver pesquisa, ensino e extensão orientados para uso racional dos recursos naturais e resolução ou mitigação de questões e conflitos socioambientais;
- Desenvolver programas e projetos de educação ambiental, numa perspectiva crítica e participativa, transversal e interdisciplinar, contínua e permanente, observado o disposto no texto da Lei nº 9.795/99 que institui a Política Nacional de Educação Ambiental.

Serão Instrumentos da Política Ambiental da IES:

- O Dia Mundial do Meio Ambiente;
- A Semana da Responsabilidade Social;
- Cadastro institucional de programas e projetos de educação ambiental;
- Cursos e oficinas de educação ambiental para a comunidade;
- Pesquisas sobre uso racional de recursos, energias renováveis e dinâmicas socioambiental;
- A publicação e a divulgação científica de pesquisas sobre uso racional de recursos, energias renováveis e dinâmicas socioambiental;
- Incentivo ao uso racional de água nos diferentes setores da instituição;
- Incentivo ao uso racional de energia nos diferentes setores da instituição;
- Uso racional da impressão em papel;
- Reutilização de papel para rascunho de documentos extra-oficiais;
- A coleta seletiva dos resíduos;
- A utilização de lixeiras para coleta seletiva;
- A criação de postos de coleta de pilhas e baterias;
- A destinação e disposição final adequadas de resíduos sólidos e efluentes líquidos;
- O estabelecimento de critérios e padrões, normativos e procedimentais, de atividades institucionais causadoras de dano ambiental;
- O tratamento e, quando compatível, o reuso da água.

A preocupação da sociedade com o meio ambiente passou a ser uma questão de sobrevivência para as empresas que estão inseridas nesse ambiente e depende dele para se manterem competitiva no mercado em que atual.

Com isso a IES por meio do curso irá desenvolver os seguintes projetos transversais de educação ambiental.

SEMESTRE	ATIVIDADE TRANSVERSAL	AÇÕES DESENVOLVIDAS	TURMAS ENVOLVIDAS
2018/1	Fichamento de artigos sobre o descarte correto de películas radiográficas	Diante da metodologia exposta, notou-se que os alunos puderam compartilhar entre si acerca do tema do descarte correto de películas radiográficas, comentando e concluindo formas de realizar esse descarte correto nas futuras disciplinas que serão necessárias esse descarte correto.	Todos os períodos
2019/1	Responsabilidade socioambiental nos igarapés de Manaus	Preocupação com o meio ambiente e suas comunidades que com ela se relacionam.	Todos os períodos

2020/1	Conscientização da comunidade: poluição dos igarapés	A atividade foi desenvolvida com base nas competências e habilidades previstas na matriz curricular do curso de Fonoaudiologia. Os períodos envolvidos foram os 1os, 2os, 4os e 6os . Aos alunos, foram solicitados que pesquisassem artigos sobre o assunto abordado e confeccionassem folders para que fossem doados à comunidade.	Todos os períodos
2021/1	Semana do meio ambiente da fametro: novas perspectivas para o futuro	Nesta data, tendo como pano de Fundo a Temática: SEMANA DOMEIOAMBIENTEDAFAMETRO: NOVAS PERSPECTIVAS PARA O FUTURO, temos a pretensão de despertar através do Evento a sensibilização das pessoas para questões cada vez mais gritantes no contexto local, regional e mundial. A intenção é levar as pessoas a mudarem de atitude quando a conservação do mundo como nossa casa, e que portanto, deve ser preservada	Todos os períodos
2022/1	Amazônia - a Natureza dos Problemas e os Problemas da Natureza. Vol. 1º, capítulo I – Cultura, técnicas, educação e ambiente: uma abordagem histórica do desenvolvimento sustentável.	Maior compreensão sobre o conteúdo envolvido, flexibilidade nas abordagens, confiança e tomada de decisões, comprometimento de toda a turma com relação à pesquisa e o desenvolvimento dos materiais para a representação. Bem como o conhecimento sobre a história e os mitos e verdades enfrentados durante esses séculos. Exemplos de algumas considerações que evidenciaram a compreensão do texto.	3º, 5º e 7º período
2022/1	Visita ao MUSA	A Atividade Transversal obteve a participação ativa da maioria da turma na pesquisa da literatura científica sobre o tema proposto, contribuir para a manutenção da saúde, bem estar e qualidade de vida das pessoas no cotidiano do homem amazônico no MUSA O mote "viver juntos", mais que um imperativo de entendimento entre humanos e não humanos que aqui vivem, é, para o Musa, símbolo de um projeto de educação e solidariedade empenhado em promover o convívio dos cidadãos na diversidade cultural, biológica, social e política da grande bacia amazônica.	1º período
2023/1	Pesquisa teórica e exposição interativa sobre ingredientes amazônicos para melhora de problemas auditivos, descrever os objetivos, composição. Comprovação científica acerca do assunto	Pesquisa teoria e exposição interativa sobre ingredientes amazônicos que possuem em sua composição espessantes para uma possível avaliação da deglutição ou mudanças de consistência alimentar para o paciente Disfágico	5º período
2023/1	Recursos naturais amazônicos na Fonoaudiologia	Espessantes alimentares com ingredientes amazônicos utilizados na avaliação da deglutição/mastigação. Não foi encontrado na literatura estudos que comprovasse confiabilidade e eficácia total dos Espessantes caseiros. Alguns estudos utilizaram metodologia semelhante ao que se foi feito nesse trabalho, com amostras e testes do amido de milho e fécula de mandioca substituindo espessante industrializados.	3º período
2023/1	Lixo ao luxo os produtos se transformam	Promova informações necessárias para os crescentes conhecimento sobre as técnicas que visam recuperar "resíduos" e reutilizá-los no ciclo produtivo de onde provêm ou num ciclo produtivo paralelo. A atividade realizada promoveu conhecimentos como processa materiais que podem se tornar resíduos ou já estão em resíduos para uso como matéria-prima para a produção de novos produtos.	1º período
2023/1	Mudanças climáticas e aquecimento global	Ao longo da atividade, foram cumpridos todos os objetivos propostos no projeto. As turmas participaram ativamente e executaram um excelente trabalho. Percebemos no dia da ação vários acadêmicos, que receberam as orientações da turma, desconheciam ou faziam confusão entre conceitos relacionados ao aquecimento global, suas causas e consequências.	7º período

4.2.9 Política de Direitos Humanos

Vivemos em uma sociedade profundamente desigual que apresenta indicadores alarmantes de violência e violação de direitos. Os Mapas da Violência (2013, 2015 e 2016) apresentam dados de evolução dos homicídios por armas de fogo no país, dos homicídios de mulheres e revela indicadores gravíssimos de assassinatos de jovens negros.

Vários estudos brasileiros vêm sistematicamente denunciando essa situação, onde alguns elementos são persistentes: além das elevadas taxas de homicídios por armas de fogo e por violência de gênero (quase sempre doméstica, intrafamiliar e sexual) e racial, temos ainda elevadíssimos índices de mortes por acidentes de trânsito e as ocorrências continuadas de abusos, violências e maus tratos de crianças, jovens e idosos, travestis e transexuais, a violência agrária e contra indígenas, entre outras. Essa situação dramática, todavia, ocorre a partir de padrões históricos de opressão que revela a efetiva concentração destes eventos: na população jovem, negra e do sexo masculino, nas mulheres e nos pobres.

Sabemos também da complexidade e multideterminada que envolve esses fenômenos. Entre os principais fatores que caracterizam a violação de direitos no Brasil encontramos aspectos relacionados a fatores socioeconômicos, conjunturais e estruturais, a fraqueza e descrédito das instituições e a carência do Estado (que deveria ser o maior protetor da vida das pessoas e de seus direitos, mas é com frequência um dos maiores violadores e promotores de mais violência) para administrar a repressão e propiciar a prevenção.

Na dimensão microssocial e da vida cotidiana, é importante destacar a presença de uma cultura naturalizada da violação de direitos em nosso país que se reproduz por meio das formas arraigadas de opressão de populações e segmentos socialmente e historicamente estigmatizados.

Uma forma de intervir nessa situação se encontra nas políticas educacionais, no investimento ostensivo e efetivo em educação, o que exige a restauração da autoridade do Estado para, no mínimo, atenuar essa realidade.

O Estado, além de se constituir como protetor legítimo e como árbitro entre os conflitos que dividem os cidadãos ou os grupos privados tem a competência de fomentar e construir um sistema educacional capaz de disseminar uma cultura dos direitos humanos, dessa forma, fará parte da matriz curricular do curso a disciplina de Direitos Humanos, assim como o tema será trabalhado em Projetos Transversais previstos para os primeiros anos do curso.

4.2.10 Política de Internacionalização e Mobilidade Acadêmica

A Política de Internacionalização da IES consiste na inserção da IES no contexto internacional por meio da realização de convênios com instituições de ensino estrangeiras a fim de promover o intercâmbio e a troca de experiências entre diferentes culturas. A IES conta com convênio com o Santander Universities, com a Universidade de Évora em Portugal, com a Universidade de Bologna na Itália e com a Universidade NihonnGakko para intercâmbio docente e discente.

O intercâmbio para a internacionalização será coordenado por uma comissão nomeada e regulamentada, responsável por sistematizar acordos e convênios internacionais e de atividades realizadas durante a mobilidade docente e discente.

A política de internacionalização da IES também consiste na oferta de disciplinas ministradas em língua estrangeira, a saber: disciplina de Inglês e disciplina de Direitos Humanos ofertadas em todas as matrizes curriculares da IES.

As ações para a internacionalização consistem na divulgação dos convênios com as universidades estrangeiras para docentes e discentes por meio de edital, e controle por meio dos formulários nos apêndices do PDI no regulamento de Internacionalização.

E compete à coordenação de ensino junto a Secretaria Acadêmica a responsabilidade de certificar que todas as matrizes constem a oferta das disciplinas em língua estrangeira.

4.2.11 Programa

A Política de Internacionalização e Mobilização Acadêmica da IES ocorre por meio do PROGRAMA DE MOBILIDADE E O INTERCÂMBIO ACADÊMICO INTERNACIONAIS DA IES tem como objetivo oferecer oportunidade de estudo a discentes em universidades do exterior, permitir a atualização de conhecimento, interagindo com outras culturas e povos além de estimular iniciativas de internacionalização na IES.

A participação do aluno em atividades de mobilidade e intercâmbio acadêmico internacionais terá a duração de um semestre letivo, podendo ser prorrogado por mais um semestre consecutivo.

O IME – INSTITUTO METROPOLITANO DE ENSINO LTDA, com sede na AVENIDA CONSTANTINO NERY, 3.000, inscrita no CNPJ/MF sob o nº 03.817.341/0001-42, doravante denominada Instituição de Ensino Superior (IES), firmou convênio com o BANCO SANTANDER (BRASIL) S/A, instituição financeira com sede na Av. Presidente Juscelino Kubitschek, nº 2235, Bloco A, Vila Olímpia, São Paulo/SP, CEP 04543-011, inscrita no CNPJ/MJ sob o nº 90.400.888/0001-42.

O referido Convênio tem como objetivo a viabilização da participação das IES mantidas pelo IME, no Programa de Bolsas Ibero-Americanas para Estudantes de Graduação Santander Universidades, doravante PROGRAMA, de acordo com a fundamentação contida nos “Princípios Gerais do Programa de Bolsas Ibero-Americanas para Estudantes de Graduação Santander Universidades”, devidamente registrados sob nº 5.314.648, junto ao 4º Oficial de Registro de Títulos e Documentos de São Paulo/SP, que se regerá, ainda, pelas seguintes cláusulas e condições.

Liberar a realização no(s) campus (i) da IES de ao menos 04 (quatro) vezes ao ano, de ações de divulgação e apresentação de produtos e serviços bancários, inclusive distribuição de material proporcional, em local de grande fluxo de alunos, professores e funcionários, de acordo com o seguinte procedimento:

O SANTANDER enviará comunicado à IES informando a data em que a ação de divulgação será realizada; A IES terá o prazo de 02 (dois) dias, contados do envio do comunicado pelo SANTANDER, para manifestar sua ciência e liberação quanto a realização da ação de divulgação no(s) campus(i).

Ao aderir a este PROGRAMA a IES se compromete a divulgar a logomarca do SANTANDER UNIVERSIDADES em espaço de destaque de sua *homepage*, durante a vigência deste contrato, com direcionamento automático (*link*) ao site www.santanderuniversidades.com.br.

Cumprir, rigorosamente, com o cronograma das atividades relativas ao PROGRAMA, em especial aos prazos estabelecidos no Edital deste convênio, sob pena de rescisão do presente instrumento e consequente cancelamento das bolsas ora concedidas.

Para acessar a plataforma disponibilizada pelo SANTANDER, mediante o uso de login e senha, e cumprir o disposto nos Princípios Gerais do Programa e no presente Convênio, a IES deverá indicar em até 5 (cinco) dias úteis após a data de assinatura do convênio, a pessoa que será responsável pelo PROGRAMA, encaminhando os dados (nome completo, CPF e e-mail) para a caixa universidades@santander.com.br. Após envio dos dados a pessoa indicada receberá via e-mail a notificação para acessar a plataforma e criar a senha.

A IES assegura o bom uso da senha e login de acesso e compromete-se a não divulgar ou emprestar a senha a terceiros, se responsabilizando por todos os dados inseridos no sistema e a devida adequação aos Princípios Gerais do Programa.

O valor total do presente instrumento é de até R\$ 20.065,80 (vinte mil, sessenta e cinco reais e oitenta centavos), que corresponde ao fornecimento de 02 (duas) bolsas-auxílio no valor em Reais equivalente a €3.000 (três mil euros), no valor unitário de R\$ 10.032,90 (dez mil, trinta e dois reais e noventa centavos), cada bolsa.

4.2.12 Políticas Institucionais e Ações de Estímulo Relacionadas à Difusão das Produções Acadêmicas: Científica, Didático-Pedagógico, Tecnológica, Artística e Cultural

A Política Institucional de estímulo à difusão das produções acadêmicas tais como: produções científicas, didático pedagógicas, tecnológicas, artísticas e culturais envolve ações que serão executadas por meio de ações, o qual prevê auxílio financeiro em forma de ajuda de custo e bolsas a docente dos grupos de pesquisa institucionalizados, alunos e professores ligados ao PAPEERI - Programa de Articulação Ensino, Pesquisa e Extensão e Responsabilidade Institucional mediante submissão e aprovação em editais anuais da coordenação de pesquisa e extensão.

O principal objetivo desta é: Ofertar ações de estímulo à difusão das produções acadêmicas tais como: as produções científicas, didático pedagógicas, tecnológicas, artísticas e culturais que são executadas pela IES por meio Programa de apoio a participação e realização de eventos internos e externos e à produção discente e docente, no qual prevêem ações de auxílio financeiro, apoio institucional, patrocínio e subvenções a grupo de pesquisa, a publicação de alunos e professores, a participação de sujeitos da comunidade acadêmica em eventos relevantes em âmbito local, nacional e internacional.

A Política de estímulo à difusão das produções acadêmicas será divulgada para a comunidade acadêmica.

4.2.13 Políticas de Estímulo à Participação em Eventos

A IES prevê na vigência desde PDI, a implantação do Programa de apoio a realização de eventos, com o objetivo de apoiar a realização de eventos científicos no Estado do Distrito Federal, sob a responsabilidade de professores e pesquisadores da nossa IES. O Programa será coordenado pela Coordenação de Pesquisa e Extensão mediante a publicação de um Edital anual interno para a seleção de propostas. O apoio previsto é destinado a pesquisadores e professores dos Cursos da IES, responsáveis pela organização de eventos científicos, de abrangência local, regional, nacional, ou internacional, a serem realizados no período especificado em edital. O apoio prevê a cobertura de despesas com aquisição de passagens aéreas nacionais, hospedagem, inscrição do evento, material de consumo e pagamento de pró-labore a professores convidados e aos discentes como forma de incentivo à produção científica.

Serão destinados às propostas selecionadas no âmbito da IES, valores a serem definidos posteriormente, mas que sejam adequados e suficientes para a realização de eventos de médio porte. E a apresentação de proposta deverá seguir rigorosamente as condições descritas por ocasião da publicação dos editais.

Poderão candidatar-se ao auxílio previsto no edital, pesquisadores e professores e coordenadores de curso em nível de graduação e pós-graduação, não sendo apoiados eventos que se configurem como reuniões, eventos profissionais, ou eventos de outra natureza, que não possuam as características de eventos científicos.

A avaliação das propostas será realizada por comissão designada pela Direção Geral, em fases que compreendem.

A análise técnica da proposta, observando-se a compatibilidade com as exigências do Edital, bem como a suficiência da documentação apresentada.

A abrangência do evento, duração e público estimado.

A relevância da Temática do Evento para o Desenvolvimento Científico e Cultural da Região.

4.2.14 Política de Acompanhamento de Egressos

A Política de acompanhamento de egressos consiste numa pesquisa de acompanhamento de egressos dividida em duas etapas: a primeira levanta dados sobre a condição dos alunos no mercado de trabalho ao ingressar na faculdade, e na segunda etapa, levanta dados sobre a condição dos alunos no mercado de trabalho na situação de egresso. Ao comparar os dados levantados poderemos avaliar de que forma os cursos de graduação da IES estão contribuindo para a empregabilidade, ascensão de carreira e remuneração de nossos egressos.

O **PROAE** – Programa de Acompanhamento do Egresso tem como objetivo geral o acompanhamento da condição do egresso dos cursos de bacharelado, licenciaturas e tecnológicos da IES como forma de demonstrar a importância da IES para a sociedade amazonense na qualificação da mão de obra para o desenvolvimento da região.

Tendo ainda como objetivos institucionais e educacionais: proporcionar sólida fundamentação humanística, técnica e científica, orientada à compreensão dos conceitos inerentes a cada profissão, o programa de acompanhamento dos egressos dos respectivos cursos de graduação, licenciaturas e tecnológicos da IES será relevante uma vez que atenderá aos interesses do Ministério da Educação que recomenda este tipo de acompanhamento como forma de qualificar cada vez mais as IES privadas; para a própria IES que terá dados para avaliar seus cursos; para o mercado de trabalho local que poderá contar com uma IES preparando mão de obra alinhada com os requisitos atuais do mercado de trabalho e ainda; para os próprios acadêmicos que poderão ser beneficiados por meio de informações dos egressos que subsidiarão a melhoria contínua dos cursos oferecidos.

Afinal a IES entende que sua responsabilidade social é a contribuição com o desenvolvimento da região por meio não somente com a qualificação de mão de obra, mas com sua empregabilidade.

Atuação dos Egressos da IES no Ambiente Socioeconômico

A partir do acompanhamento do trabalho realizado com o acompanhamento do egresso, esperamos que os alunos formados por nossa instituição possam se inserir no mundo do trabalho de maneira crítica e consciente com dentro de princípios éticos e humanístico, com responsabilidade social, reconhecendo o valor das entidades de classe que lhe representarão. Espera-se igualmente que a formação ofertada possa formar egressos com competências éticas, pessoais, profissionais, sócio afetivas, cognitivas e de comunicação que possibilitem a compreensão de si mesmo e do mundo em que vive, através da formação adquirida, agir de forma crítica contribuindo para a vida em sociedade.

Portanto, é Requerida ao Egresso a Capacidade de:

- Dominar conhecimentos que lhe favoreçam maior flexibilidade na sua atuação profissional; possuir capacidade de trabalhar em equipe;
- Desenvolver e praticar atitudes que possibilite aprender a aprender aprendendo;
- Exercer com ética e proficiência as atribuições que lhes são prescritas através de legislação específica de acordo com sua área de atuação;
- Ter atitudes inovadoras e criativas;

- Utilizar diferentes fontes de informações e recursos tecnológicos para construir/reconstruir conhecimento, em seu setor e, na medida do possível, em seu meio;
- Saber intervir na realidade com consciência, espírito crítico positivo e autonomia, como indivíduo e como integrante de uma coletividade;
- Integrar conhecimentos amplos e especializados, para aplicá-los em situações concretas;
- Atuar para além dos preconceitos culturalmente herdados e/ou impostos pelas formas de organização estabelecidas;
- Compreender a diversidade cultural para inserir-se no mundo internacionalizado, inclusive nas relações de trabalho;
- Compreender a importância de ampliar e atualizar o conhecimento e a prática da vida, do mundo e da profissão, de forma permanente e desenvolver meios ou integrar-se nos que lhe são oferecidos para aprender ao longo de toda vida;
- Desenvolver técnicas apropriadas à área de formação, visando ao acompanhamento e à avaliação constante, buscando interagir com o mercado de trabalho na perspectiva de continuidade de sua formação;
- Atuar como empreendedor de ações inovadoras que promovam o desenvolvimento econômico, político, social e cultural, no contexto local, regional e nacional.

4.2.15 PAPEERI – Programa de Articulação, Ensino, Pesquisa, Extensão e Responsabilidade Social

De acordo com a legislação, o tripé formado pelo ensino, pela pesquisa e pela extensão constitui o eixo fundamental da Universidade brasileira e não pode ser compartimentado. O artigo 207 da Constituição Brasileira de 1988 dispõe que “as universidades [...] obedecerão ao princípio da indissociabilidade entre ensino, pesquisa e extensão”. Equiparadas, essas funções básicas merecem igualdade em tratamento por parte das instituições de ensino superior, que, do contrário, violarão o preceito legal.

Este programa dedica-se a promover a indissociabilidade em que se assenta a universidade e as instituições de ensino superior em geral, o que exige, no nível mais abrangente de análise, sempre uma perspectiva ternária que inclua as atividades de ensino, pesquisa e extensão, igual importância e íntima unidade.

A indissociabilidade é um princípio orientador da qualidade da produção universitária, porque afirma como necessária a tridimensionalidade do fazer universitário autônomo, competente e ético. Ora, a universidade tem sido palco de análises e debates que têm dado destaque seja ao ensino, seja à pesquisa, seja ainda à extensão.

Assim, se considerados apenas em relações duais, a articulação entre o ensino e a extensão aponta para uma formação que se preocupa com os problemas da sociedade contemporânea, mas carece da pesquisa, responsável pela produção do conhecimento científico. Por sua vez, se associados o ensino e a pesquisa, se ganha terreno em frentes como a tecnologia, por exemplo, mas se incorre no risco de perder a compreensão ético-político-social conferida quando se pensa no destinatário final desse saber científico (a sociedade).

Enfim, quando a - com frequência esquecida - articulação entre extensão e pesquisa exclui o ensino, perde-se a dimensão formativa que dá sentido à universidade. Embora se reconheça a importância dessas articulações duais, o que aqui se defende é um princípio que, se posto em ação, impede os reducionismos que se verificam na prática universitária: ou se enfatiza

a produção do novo saber, ou a intervenção nos processos sociais, ou ainda a transmissão de conhecimentos na formação profissional.

Envolvidos nessa experiência, podemos refletir um pouco acerca das práticas universitárias, muitas delas isoladas ou, no máximo, duais. Defendemos assim, duas ideias centrais: a primeira delas é de que a indissociabilidade entre ensino, pesquisa e extensão ainda não é levada em conta na prática de muitos docentes, seja porque na graduação a ênfase recai sobre o ensino ou porque na pós-graduação acentuasse a pesquisa. A segunda ideia, decorrente de nossa experiência é de que o estágio de docência na pós-graduação é uma excelente forma de investigação do conhecimento abordado em sala de aula.

A perspectiva de um conhecimento plural não beneficia apenas as comunidades que têm seus saberes levados em conta. Como bem mostram os autores citados, particularmente, Santos (2004), a própria universidade renova-se nesse processo. O ensino é, provavelmente, o melhor exemplo dessa renovação, à medida que, integrado ao conhecimento produzido através da pesquisa e aos anseios da sociedade considerados nas atividades de extensão, ganha em relevância e significado para a comunidade universitária.

Desse modo, ensinar termina por ser uma atividade que, ao mediar a pesquisa e a extensão, enriquece e amadurece nesse processo: o professor universitário, ao integrar seu ensino à pesquisa e à extensão, mantém-se atualizado e conectado com as transformações mais recentes que o conhecimento científico provoca ou mesmo sofre na sua relação com a sociedade, além de formar novos pesquisadores, críticos e comprometidos com a intervenção social. Logo, não há pesquisa nem extensão universitária que não desemboquem no ensino.

Projetos de Responsabilidade Social Previstos para os Primeiros Anos do Curso

A proposta do Curso em promover as atividades de Extensão e Responsabilidade social é de integrar as atividades acadêmicas com a comunidade nas adjacências da Instituição na qual o aluno recebe orientações do docente para realizar as atividades extra institucionais e os atendimentos a comunidade.

Tabela - Ações de Responsabilidade Social Previstas para os Primeiros Anos do Curso

SEMESTRE	ATIVIDADE	AÇÕES DESENVOLVIDAS	TURMAS ENVOLVIDAS
2023/1	Fonoaudiologia sem fronteiras	A análise de intervenção virá a partir dos estudos das avaliações diagnosticas para construir estratégias, entrevistas, ou qualquer outra atividade prática realizada da interação dos graduandos e com os pacientes e responsáveis da Associação Amazonense do Transtorno do Espectro Autista da cidade de Manaus, AM que envolvam de forma reflexiva abordagens com focos específicos e trabalhos que procurem em sua essência desenvolver ações que procurem melhorar a qualidade dos aspectos fonoaudiológicos.	3° e 5° períodos
2023/1	Educação Em Saúde: Visita ao Complexo Municipal de Educação Especial André Vidal de Araújo	Preocupação com o meio ambiente e suas comunidades que com ela se relacionam.	1° período
2022/2	Extensão na comunidade ribeirinha nossa senhora de Fátima	Os alunos puderam trabalhar conceitos importantes e tiveram grande aprendizado no âmbito da importância do profissional na Sociedade, como agente promotor de saúde e bem-estar da população; também treinaram técnicas de oratória e como falar em público.	Todos os períodos

2022/1	Casa Andrea do Amazonas	Espera-se que os discentes do curso de Fonoaudiologia estejam preparados para realizar atendimento humanizado com idosos, principalmente os que se encontram em situação de vulnerabilidade social, além das sequelas ocasionadas pela Hanseníase, que ainda desperta preconceito na grande maioria da população, desmistificando os tabus acerca da doença.	8º período
2021/2	Dia Mundial da Voz: a importância dos cuidados vocais na docência	Os professores estão entre os profissionais que utilizam sua voz como seu instrumento de trabalho, dessa forma, as alterações vocais são experiências comuns na carreira de docente.	7º período
2021/1	Saúde, Qualidade de Vida e Desafios amazônicos.	A proposta foi criar um espaço onde a troca de conhecimentos seria o ponto principal da atividade, tanto para os acadêmicos.	Todos os períodos
2019/2	Serviço de atendimento fonoaudiológico das Clínicas Fametro prestado às comunidades locais da cidade de Manaus.	Trata-se de uma pesquisa acadêmica exploratória-descritiva e quantitativa, a ser realizada no segundo semestre do ano de 2019, compreendido entre os meses de fevereiro à julho, durante cinco períodos semanais, no serviço de fonoaudiologia das Clínicas Fametro	6º, 7º e 8º período
2019/1	Saúde, Qualidade de Vida e Desafios amazônicos.	A proposta foi criar um espaço onde a troca de conhecimentos seria o ponto principal da atividade, tanto para os acadêmicos	Todos os períodos
2018/2	Fono em Ação – Escola da Polícia Militar – Unidade Santo Agostinho	Sob a orientação do professor, os acadêmicos de Fonoaudiologia atuaram na realização de meatoscopia, orientações sobre hábitos deletérios e estimulação de linguagem ao público em geral, com o objetivo de diminuir fatores que dificultem o aprendizado no ambiente escolar, tendo a oportunidade de atuar como agente promotor da saúde.	Todos os períodos
2018/1	Saúde, Qualidade de Vida e Desafios amazônicos.	A proposta foi criar um espaço onde a troca de conhecimentos seria o ponto principal da atividade, tanto para os acadêmicos.	Todos os períodos

Objetivos do PAPEERI

Objetivo geral

Promover a articulação entre o Ensino; Pesquisa e Extensão, na perspectiva de promover práticas de ensino, pesquisa e extensão na perspectiva da interatividade, por meio do desenvolvimento de projetos que tenham atividades nas três dimensões (Ensino, Pesquisa e Extensão)

Metodologia do PAPEERI

Os projetos desenvolvidos pelo PAPEERI atendem a um edital anual específico e devem ter como princípio:

Indissociabilidade entre as Atividades de Ensino, Pesquisa, Extensão e Responsabilidade Social: O princípio da indissociabilidade perpassa duas relações:

Relação ensino/extensão, pela qual se torna viável a democratização do saber acadêmico, propiciando que esse saber retorne à IES reelaborado e enriquecido;

Relação pesquisa/extensão, através da qual ocorre uma produção do conhecimento capaz de contribuir positivamente para as alterações significativas das relações sociais.

Tais relações integram-se organicamente à formação acadêmica, permitindo que alunos e professores interajam como sujeitos do ato de aprender, de forma que a extensão se transforme dialeticamente num instrumento capaz de articular teoria e prática, dando suporte às mudanças necessárias ao processo.

4.2.16 Projeto do PAPEERI do curso de Fonoaudiologia

Tendo como princípio os objetivos do PAPEERI da IES, o curso desenvolverá seus projetos da seguinte forma:

Projeto do PAPPERI do Curso:

SEMESTRE	ATIVIDADE	AÇÕES DESENVOLVIDAS	TURMAS ENVOLVIDAS
2023/1	Fonoaudiologia sem fronteiras	A análise de intervenção virá a partir dos estudos das avaliações diagnosticas para construir estratégias, entrevistas, ou qualquer outra atividade prática realizada da interação dos graduandos e com os pacientes e responsáveis da Associação Amazonense do Transtorno do Espectro Autista da cidade de Manaus.	3º e 5º períodos
2023/1	Visitas ao Complexo Municipal de Educação Especial André Vidal de Araújo	Preocupação com o meio ambiente e suas comunidades que com ela se relacionam.	1º período
2022/2	Extensão na comunidade ribeirinha nossa senhora de Fátima	Os alunos puderam trabalhar conceitos importantes e tiveram grande aprendizado no âmbito da importância do profissional na Sociedade, como agente promotor de saúde e bem-estar da população.	Todos os períodos
2022/1	Casa Andrea do Amazonas	Espera-se que os discentes do curso de Fonoaudiologia estejam preparados para realizar atendimento humanizado com idosos, principalmente os que se encontram em situação de vulnerabilidade social, além das sequelas ocasionadas pela Hanseníase, que ainda desperta preconceito na grande maioria da população,desmistificando os tabus acerca da doença.	8º período
2021/2	Dia Mundial da Voz: a importância dos cuidados vocais na docência	Os professores estão entre os profissionais que utilizam sua voz como seu instrumento de trabalho, dessa forma, as alterações vocais são experiências comuns na carreira de docente.	7º período
2021/1	Saúde, Qualidade de Vida e Desafios amazônicos.	A proposta foi criar um espaço onde a troca de conhecimentos seria o ponto principal da atividade, tanto para os acadêmicos.	Todos os períodos
2020/2	Serviço de atendimento audiológico das Clínicas Fametro prestado às comunidades locais da cidade de Manaus.	Trata-se de uma pesquisa acadêmica exploratória-descritiva e quantitativa, a ser realizada no segundo semestre do ano de 2020, compreendido entre os meses de fevereiro à julho,durante cinco períodos semanais, no serviço de fonoaudiologia das Clínicas Fametro	6º, 7º e 8º período
2020/1	Saúde na Comunidade	Aplicar questionário, previamente elaborado pelos cursos do grupo GPEDI envolvidos, com base nos objetivos do projeto.	Todos os períodos
2019/2	Serviço de atendimento fonoaudiológico das Clínicas Fametro prestado às comunidades locais da cidade de Manaus	Detectar alterações fonoaudiológicas de qualquer natureza, apresentadas pelos indivíduos que procuraram o serviço de fonoaudiologia das Clínicas Fametro.	7º e 8º período
2019/1	Saúde na comunidade	Saúde na Escola	Todos os períodos
2018/2	Fono em Ação”- Escola da Polícia Militar – Unidade Santo Agostinho	Ao final da atividade foi visado a integração da escola e da comunidade através de atividades de educação proporcionando melhoria no aprendizado em sala de aula.	Todos os períodos
2018/1	A aplicabilidade da Laserterapia para a diminuição da Sialorréia em pacientes microcefálicos por Zikavírus	Saúde Coletiva em Fonoaudiologia	6º, 7º e 8º período

Metodologia de Desenvolvimento do PAPPERI

Utilizará metodologia ativa com base na pedagogia de projetos e no paradigma epistemológico socioconstrutivista com desenvolvimento de ações de intervenção na comunidade mediante a realidade local.

Etapas

Etapa 1 Ensino - diagnóstico da situação da comunidade a priori utilizando como base conteúdos curriculares aprendidos em sala de aula e laboratórios;

Etapa 2 Extensão - intervenção na comunidade com aplicação de ferramentas e metodologias de melhoria;

Etapa 3 Pesquisa - resumo expandido com fundamentação teórica e análise dos dados comparativos do antes e do depois da ação de intervenção na comunidade.

O projeto abordará inclusive as providências tomadas em âmbito institucional curricular, visando atender as Diretrizes Nacionais de Educação Étnico-raciais e de Educação Ambiental.

Atendendo o que determina as Diretrizes Curriculares Nacionais da lei nº 10.639/03 de 09 de janeiro de 2003, que estabelece a obrigatoriedade do ensino de História e Cultura Afro-brasileira e Africana na Educação Básica, alterando a LDB nº 9.394/96 nos seus artigos 26A e 79B, que reconhece a temática como uma política curricular fundada em dimensões históricas, sociais, antropológicas oriundas da realidade brasileira, e por isso se propõem a introduzir a temática nos estabelecimentos de ensino afins, de maneira a sensibilizar educadores e educandos da importância social e dos fundamentos da lei, pautados na reeducação das relações étnico-raciais.

Acrescido ainda a Educação Ambiental que é um processo participativo, onde o educando assume o papel de elemento central do processo de ensino e aprendizagem pretendido. Participando ativamente dos problemas ambientais em busca soluções, através de uma conduta ética, condizente ao exercício da cidadania.

Para formalizar e institucionalizar tais ações a Coordenação e os professores do curso desenvolverá atividades que contemplem o espaço para o desenvolvimento das temáticas transversais nos dois temas em EDUCAÇÃO ÉTNICO-RACIAIS E DE EDUCAÇÃO AMBIENTAL, envolvendo todos os períodos em suas disciplinas que precisam de aprofundamento e de abordagem Inter conceitual.

Estes projetos terão como objetivos geral desenvolver por meio de exposição de banners, trabalho em equipes de forma prática, desenvolvendo a comunicação e reflexão dispensando o plenário e a centralização do encontro em uma só pessoa de acordo com os temas de investigação e interpretação do estudo.

O projeto irá proporcionar inclusive aos acadêmicos do Curso, atividades interdisciplinares que promovam o diálogo entre as disciplinas, áreas de conhecimento e conteúdos curriculares, na perspectiva de garantir a formação integral para compreensão sistêmica e holística das relações entre diferentes conhecimentos que se comunicam na teoria e na prática.

Projetos Interdisciplinares previstos para os primeiros anos do curso (1º ano tecnológicos/ 1º e 2º ano bacharelados/licenciaturas)

O desenvolvimento dos Projetos Interdisciplinares adotará a metodologia ativa.

Metodologia Ativa com base na pedagogia de projetos - Requisitos de leituras e interpretação de livros clássicos e atividades integrando todas as disciplinas do período. Requisitos: leitura individual e participação em oficinas de leitura e interpretação.

O processo de ensino e aprendizagem se dará por meio do envolvimento de cada docente na elaboração das estratégias específicas e inerentes ao livro designado para leitura.

Na tabela a seguir constam as atividades interdisciplinares previstas para os primeiros anos do curso.

SEMESTRE	ATIVIDADE INTERDISCIPLINAR	AÇÕES DESENVOLVIDAS	TURMAS ENVOLVIDAS
2023/1	Cerimônia da entrega do certificado do curso de capacitação em ciências fonoaudiológicas	Capacitação em Ciências fonoaudiológicas	7 período
2023/1	Criação e exposição de Macromodelos	Criação e exposição de Macromodelos	1º período
2022/2	Sala temática agosto dourado	Conscientizar sobre a importância da amamentação	2º período
2022/1	Confecção de mapas mentais	Para o desenvolvimento de nossa proposta pedagógica de interdisciplinaridade, adotamos a proposta da pedagogia de projetos, de onde emerge um tratamento mais articulado e inovador dos conteúdos desenvolvidos e previstos nas diferentes disciplinas que compõe o currículo	1º período
2020/2	A dinâmica da pandemia Covid-19	Na sala de aula virtual, os alunos foram orientados a buscar no Portal Digital Fаметro os artigos de cunho de prevenção para o Novo Coronavírus. Em seguida montaram os jogos didáticos individual e com criatividade. Quando todos finalizaram enviamos para o Abrigo Monte Salém, localizado no Bairro do Tarumã, onde a equipe de apoio dessa instituição de amparo imprimiu os jogos e repassou para as crianças.	1º período
2020/1	Etiologia do Coronavírus, com ênfase na questão étnico-racial.	Para o desenvolvimento da atividade, foi disponibilizado aos discentes, via Google Classroom, alguns textos sobre o tema a ser abordado. Eles também buscaram outras referências no banco de dados. Foi solicitado que cada discente elabore um desenho mostrando os principais eventos relacionados à descoberta da origem do Coronavírus e suas complicações.	2º período
2019/2	Outubro Rosa no Hospital de Medicina Tropical	Conscientizar o público que recebe atendimento no Hopstal de Medicina Tropical sobre os cuidados com as mamas.	Todos
2019/1	Ciclo de Discussão sobre patologias vocais	A consistência da atividade consistiu na aplicação de metodologias ativas nos planos de discussão e apresentação de conferências em sala de aula sobre as patologias vocais por meio de artigos. Averiguando o tratamento possível, quanto as patologias vocais e alterações funcionais, orgânicas e organofuncionais.	3º período
2018/2	Promoção e prevenção de saúde fonoaudiológica para as comunidades ribeirinhas	Os alunos juntamente com os professores vão de barco até a comunidade Nossa Senhora de Fátima para promoção de saúde fonoaudiológica. A turma será dividida em grupos e desempenharão as seguintes atividades: promoção e prevenção em saúde coletiva fonoaudiológica, entrega de folders, avaliações na área de audição, voz e deglutição.	Todos
2018/1	Mapa mental	Uma semana antes eu pedi aos discentes que trouxessem na semana seguinte os materiais: cartolina, cola, tesoura e pincel. Na própria sala de aula na semana seguinte no turno matutino, a turma foi dividida em seis equipes, em seguida houve o sorteio dos tópicos: características, Sarampo no Brasil, Sarampo na região Norte, sintomas, tratamento e profilaxia. Foram instruídos por mim a colocar apenas os principais tópicos na cartolina e em seguida realizaram a apresentação.	1º período

4.2.18 Projetos Transversais Previstos para os Primeiros Anos do Curso

A IES quer proporcionar aos acadêmicos do Curso, atividades transversais que promovam o a sensibilização para temáticas de Educação Ambiental e Educação Étnico racial como parte importante da formação do acadêmico.

O desenvolvimento dos projetos transversais adotará a metodologia ativa.

Metodologia: Ativa com base na pedagogia de projetos. Requisitos de leituras de artigos científicos de subtemas dos temas geradores Étnico racial e Educação Ambiental e atividades integrando todas as disciplinas do período. Para fins de desenvolvimento deste projeto, as seguintes disciplinas estão diretamente envolvidas, assim como seus respectivos professores. Projetos transversais sobre educação étnico racial e educação ambiental previstos para os

primeiros anos do curso:

Tabela - Atividades Transversais do Curso: Educação Ambiental

SEMESTRE	ATIVIDADE TRANSVERSAL	AÇÕES DESENVOLVIDAS	TURMAS ENVOLVIDAS
2018/1	Fichamento de artigos sobre o descarte correto de películas radiográficas	Diante da metodologia exposta, notou-se que os alunos puderam compartilhar entre si acerca do tema do descarte correto de películas radiográficas, comentando e concluindo formas de realizar esse descarte correto nas futuras disciplinas que serão necessárias esse descarte correto.	Todos os períodos
2019/1	Responsabilidade socioambiental nos igarapés de Manaus	Preocupação com o meio ambiente e suas comunidades que com ela se relacionam.	Todos os períodos
2020/1	Conscientização da comunidade: poluição dos igarapés	A atividade foi desenvolvida com base nas competências e habilidades previstas na matriz curricular do curso de Fonoaudiologia. Os períodos envolvidos foram os 1os, 2os, 4os e 6os . Aos alunos, foram solicitados que pesquisassem artigos sobre o assunto abordado e confeccionassem folders para que fossem doados à comunidade.	Todos os períodos
2021/1	Semana do meio ambiente da fametro: novas perspectivas para o futuro	Nesta data, tendo como pano de Fundo a Temática: SEMANA DOMEIOAMBIENTEDAFAMETRO: NOVAS PERSPECTIVAS PARA O FUTURO, temos a pretensão de despertar através do Evento a sensibilização das pessoas para questões cada vez mais gritantes no contexto local, regional e mundial. A intenção é levar as pessoas a mudarem de atitude quando a conservação do mundo como nossa casa, e que portanto, deve ser preservada	Todos os períodos
2022/1	Amazônia - a Natureza dos Problemas e os Problemas da Natureza. Vol. 1º, capítulo – Cultura, técnicas, educação e ambiente: uma abordagem histórica do desenvolvimento sustentável.	Maior compreensão sobre o conteúdo envolvido, flexibilidade nas abordagens, confiança e tomada de decisões, comprometimento de toda a turma com relação à pesquisa e o desenvolvimento dos materiais para a representação. Bem como o conhecimento sobre a história e os mitos e verdades enfrentados durante esses séculos. Exemplos de algumas considerações que evidenciaram a compreensão do texto.	3º, 5º e 7º período
2022/1	Visita ao MUSA	A Atividade Transversal obteve a participação ativa da maioria da turma na pesquisa da literatura científica sobre o tema proposto, contribuir para a manutenção da saúde, bem estar e qualidade de vida das pessoas no cotidiano do homem amazônico no MUSA O mote “viver juntos”, mais que um imperativo de entendimento entre humanos e não humanos que aqui vivem, é, para o Musa, símbolo de um projeto de educação e solidariedade empenhado em promover o convívio dos cidadãos na diversidade cultural, biológica, social e política da grande bacia amazônica.	1º período
2023/1	Pesquisa teórica e exposição interativa sobre ingredientes amazônicos para melhora de problemas auditivos, descrever os objetivos, composição. Comprovação científica acerca do assunto	Pesquisa teoria e exposição interativa sobre ingredientes amazônicos que possuem em sua composição espessantes para uma possível avaliação da deglutição ou mudanças de consistência alimentar para o paciente Disfágico	5º período
2023/1	Recursos naturais amazônicos na Fonoaudiologia	Espessantes alimentares com ingredientes amazônicos utilizados na avaliação da deglutição/mastigação. Não foi encontrado na literatura estudos que comprovasse confiabilidade e eficácia total dos Espessantes caseiros. Alguns estudos utilizaram metodologia semelhante ao que se foi feito nesse trabalho, com amostras e testes do amido de milho e fécula de mandioca substituindo espessante industrializados.	3º período
2023/1	Lixo ao luxo os produtos se transformam	Promova informações necessárias para os crescentes conhecimento sobre as técnicas que visam recuperar “resíduos” e reutilizá-los no ciclo produtivo de onde provêm ou num ciclo produtivo paralelo. A atividade realizada promoveu conhecimentos como processa materiais que podem se tornar resíduos ou já estão em resíduos para uso como matéria-prima para a produção de novos produtos.	1º período

2023/1	Mudanças climáticas e aquecimento global	Ao longo da atividade, foram cumpridos todos os objetivos propostos no projeto. As turmas participaram ativamente e executaram um excelente trabalho. Percebemos no dia a dia vários acadêmicos, que receberam as orientações da turma, desconheciam ou faziam confusão entre conceitos relacionados ao aquecimento global, suas causas e consequências.	7º período
--------	--	--	------------

Tabela - Atividades Transversais do Curso: Educação Étnico-Racial

SEMESTRE	ATIVIDADE TRANSVERSAL	AÇÕES DESENVOLVIDAS	TURMAS ENVOLVIDAS
2022/2	Mundo artístico-cultural dos povos indígenas, Haitianos, Japoneses e Quilombolas que influenciam no dia a dia dos brasileiros	A Atividade Transversal obteve a participação ativa da turma na pesquisa da literatura científica sobre o tema proposto, contribuindo para o conhecimento da sociedade no que se refere o mundo artístico-cultural dos povos indígenas, Haitianos, Japoneses e Quilombolas que influenciam no dia a dia dos brasileiros.	4º e 8º período
2021/2	Casa-grande & senzala: formação da família brasileira sob o regime da economia patriarcal" no período de colonização portuguesa no Brasil.	Através do projeto transversal, se espera que o aluno do curso de Fonoaudiologia a busca de informações e construção do conhecimento, maior integração com os alunos e com os professores do curso, maior domínio dos conceitos teóricos e práticos relacionados ao contexto social abordado no livro "Casa grande senzala", apresentando senso crítico de seleção de informações	4º período
2020/2	Praticando Promoção de Saúde na pandemia COVID-19	Conforme esperado, a distribuição atingiu seu êxito, pois as pessoas foram receptivas em receber tantos produtos como as informações dos folders.	Todos
2019/2	O Ato médico e povos menos assistidos	As turmas foram divididas em duas partes, cada grupo continha cerca de 20 alunos. O grupo 1 apresentou a dramatização sobre uma senhora de 65 anos que sofreu um acidente vascular cerebral em que a equipe multidisciplinar foi fundamental no seu tratamento.	Todos
2018/2	O Ato médico e povos menos assistidos	O Curso de Fonoaudiologia apresentou em forma de dramatização e mesa redonda a discussão de temas atuais envolvendo o eixo social, político e econômico envolvidos na temática do ato médico.	Todos

4.2.19 Projetos de Iniciação Científica e Tecnológica previstos para os primeiros anos do curso

O aluno será incentivado a realizar trabalhos científicos à medida que for ampliando o seu conhecimento teórico. O professor será corresponsável por este objetivo, inserindo artigos

científicos e discussão de trabalhos e estando a disposição para orientar os alunos interessados a desenvolverem projetos acadêmicos.

Tabela - Atividades de I.C/I.T. Previstas para os Primeiros Anos do Curso

ANO	ATIVIDADE I.C./I.T.	AÇÕES DESENVOLVIDAS	ALUNO
2021	GEPMO- Grupo de estudo e pesquisa em Motricidade Orofacial	Pesquisas e publicações científicas em Motricidade Orofacial.	Alunos envolvido/ 4º, 6º e 8º Período
2022	GEPMO- Grupo de estudo e pesquisa em Motricidade Orofacial	Pesquisas e publicações científicas em Motricidade Orofacial.	Alunos envolvido/ 4º, 6º e 8º Período
2022	GEPMO- Grupo de estudo e pesquisa em Motricidade Orofacial	Pesquisas e publicações científicas em Motricidade Orofacial.	Alunos envolvido/ 4º, 6º e 8º Período

4.2.20 Projeto de Inovação Pedagógica do Curso

Tabela – Atividades de Inovação Pedagógica do Curso

ANO	INOVAÇÃO PEDAGÓGICA	AÇÕES DESENVOLVIDAS	TURMAS ENVOLVIDAS
2023	Criação de macromodelos	Exposição e criação de estruturas anatômicas	1º período
2022	Podcast - Hebdo Fametro	O trabalho deu-se início na primeira semana de maio de 2022, com a gravação do primeiro episódio do programa Hebdo Fametro, no estúdio de gravação da própria IES. A escolha desta atividade, objetivou apresentar a utilização de podcasts como uma ferramenta de metodologia ativa aplicada ao ensino superior, difundindo e debatendo temas do cotidiano sob o olhar científico, porém, numa linguagem acessível a todos os públicos.	Todos
2021	Cultura Maker -Produção de conteúdo para mídias sociais	Foram produzidas postagens na forma stories, carrossel com várias figuras, vídeo curtos, vídeos longos para o IGTV, e todos eles tratavam de temas sensíveis como o aumento da violência doméstica, segurança alimentar, moradia, desemprego, acúmulo de tarefas, entre outros, que impactaram diretamente na saúde dos indivíduos.	Todos

2020	Produção de Conteúdos relacionados à COVID-19	Foram produzidas postagens na forma stories, post no feed, vídeos curtos na forma de reels, vídeos longos para o IGTV, e todos eles tratavam de temas envolvendo a Covid-19, como que impactaram diretamente na saúde dos indivíduos.	Todos
2019	Introdução da inovação e tecnologia na prática da terapia fonoaudiológica infantil	A atividade visou preparar os alunos para as práticas de estágio utilizando como ferramenta a tecnologia e a inovação. Através deste projeto os acadêmicos do curso adquiriram uma visão mais ampla acerca da importância da tecnologia dentro da terapia fonoaudiológica. Formando um profissional atualizado e ciente que a tecnologia anda lado a lado com a ciência.	5º período
2018	Introdução da inovação e tecnologia na prática discente	O projeto foi aplicado e exposto no HALL da instituição, laboratórios e em oficinas em salas da unidade V.	Todos

4.2.21 Projetos de Extensão previstos para os primeiros anos do curso

A Resolução nº 07 de 18 de dezembro de 2018, do Conselho Nacional de Educação (CNE), estabelece as Diretrizes para a Extensão na Educação Superior Brasileira e regimenta o disposto na Meta 12.7 da Lei nº 13.005/14, que regulamenta as atividades acadêmicas de extensão dos cursos de graduação, na forma de componentes curriculares. Este documento prevê a obrigatoriedade de no mínimo, 10% (dez por cento) do total de créditos curriculares exigidos para a graduação em programas e projetos de extensão universitária, orientando sua ação, prioritariamente, para áreas de grande pertinência social. Desta maneira o curso de Medicina do Centro Universitário Fametro implementou o projeto de curricularização da extensão no semestre 2023/1.

Esta resolução foi editada na linha das estratégias delineadas no Plano Nacional da Educação (PNE) 2014-2024. Portanto, a curricularização da extensão é uma obrigação legal, destinada a aumentar o número de matrículas na educação superior. Os esforços de fomento à extensão possuem alcance e benefícios muito mais amplos, procuram situar o ensino como catalisador de mudança social, podem melhorar o engajamento dos alunos e servir de estratégia de marketing educacional.

A Curricularização da Extensão é um processo que inclui as atividades de extensão no currículo do Curso de Medicina do Centro Universitário - FAMETRO, considerando a indissociabilidade do ensino e da pesquisa. Também pode ser chamada de integralização da Extensão. Entre seus objetivos está a formação integral dos discentes para sua atuação profissional, bem como a promoção da transformação social.

A coordenação do curso junto com os professores facilitam o desenvolvimento dos projetos que são realizados pelos alunos na comunidade baseados nas premissas da Política de Extensão e Responsabilidade Social. Conforme quadro a seguir:

Tabela - Atividades de Extensão Previstas para os Primeiros Anos do Curso

SEMESTRE	ATIVIDADE	AÇÕES DESENVOLVIDAS	TURMAS ENVOLVIDAS
2023/1	Fonoaudiologia sem fronteiras	A análise de intervenção virá a partir dos estudos das avaliações diagnosticas para construir estratégias, entrevistas, ou qualquer outra atividade prática realizada da interação dos graduandos e com os pacientes e responsáveis da Associação Amazonense do Transtorno do Espectro Autista da cidade de Manaus.	3° e 5° períodos
2023/1	Visitas ao Complexo Municipal de Educação Especial André Vidal de Araújo	Preocupação com o meio ambiente e suas comunidades que com ela se relacionam.	1° período
2022/2	Extensão na comunidade ribeirinha nossa senhora de Fátima	Os alunos puderam trabalhar conceitos importantes e tiveram grande aprendizado no âmbito da importância do profissional na Sociedade, como agente promotor de saúde e bem-estar da população.	Todos os períodos
2022/1	Casa Andrea do Amazonas	Espera-se que os discentes do curso de Fonoaudiologia estejam preparados para realizar atendimento humanizado com idosos, principalmente os que se encontram em situação de vulnerabilidade social, além das sequelas ocasionadas pela Hanseníase, que ainda desperta preconceito na grande maioria da população,desmistificando os tabus acerca da doença.	8° período
2021/2	Dia Mundial da Voz: a importância dos cuidados vocais na docência	Os professores estão entre os profissionais que utilizam sua voz como seu instrumento de trabalho, dessa forma, as alterações vocais são experiências comuns na carreira de docente.	7° período
2021/1	Saúde, Qualidade de Vida e Desafios amazônicos.	A proposta foi criar um espaço onde a troca de conhecimentos seria o ponto principal da atividade, tanto para os acadêmicos.	Todos os períodos
2020/2	Serviço de atendimento audiológico das Clínicas Fametro prestado às comunidades locais da cidade de Manaus.	Trata-se de uma pesquisa acadêmica exploratória-descritiva e quantitativa, a ser realizada no segundo semestre do ano de 2020, compreendido entre os meses de fevereiro à julho,durante cinco períodos semanais, no serviço de fonoaudiologia das Clínicas Fametro	6°, 7° e 8° período
2020/1	Saúde na Comunidade	Aplicar questionário, previamente elaborado pelos cursos do grupo GPEDI envolvidos, com base nos objetivos do projeto.	Todos os períodos
2019/2	Serviço de atendimento fonoaudiológico das ClínicasFametroprestado às comunidades locais da cidade de Manaus	Detectar alterações fonoaudiológicas de qualquer natureza,apresentadas pelos indivíduos que procuraram o serviço de fonoaudiologia das Clínicas Fametro.	7° e 8° período
2019/1	Saúde na comunidade	Saúde na Escola	Todos os períodos
2018/2	Fono em Ação"- Escola da Polícia Militar – Unidade Santo Agostinho	Ao final da atividade foi visado a integração da escola e da comunidade através de atividades de educação proporcionando melhoria no aprendizado em sala de aula.	Todos os períodos
2018/1	A aplicabilidade da Laserterapia para a diminuição da Sialorréia em pacientes microcefálicos por Zikavírus	Saúde Coletiva em Fonoaudiologia	6°, 7° e 8° período

		os cuidados com a voz.	
--	--	------------------------	--

4.2.22 Projetos de Atividades Complementares Previstos para os Primeiros Anos do Curso

A atividade complementar visa proporcionar a construção de um conhecimento globalizante, rompendo com as fronteiras das disciplinas, conteúdo obrigatório e complementador do perfil de egresso pretendido. Para isso, integrar conteúdos através de uma atitude que leve a postura interdisciplinar, atitude de busca, envolvimento, compromisso, reciprocidade diante do conhecimento é que se procura com estas atividades.

Atividades dinâmicas e voltadas a realidade em que o discente está inserido e com aderência ao curso. Percebe-se que são excelentes estimulantes para colocar em prática aquilo que aprendem com a teoria, dentro da sala de aula.

4.2.22 Projetos de Atividades Complementares Previstos para os Primeiros Anos do Curso

A atividade complementar visa proporcionar a construção de um conhecimento globalizante, rompendo com as fronteiras das disciplinas, conteúdo obrigatório e complementador do perfil de egresso pretendido. Para isso, integrar conteúdos através de uma atitude que leve a postura interdisciplinar, atitude de busca, envolvimento, compromisso, reciprocidade diante do conhecimento é que se procura com estas atividades.

Atividades dinâmicas e voltadas a realidade em que o discente está inserido e com aderência ao curso. Percebe-se que são excelentes estimulantes para colocar em prática aquilo que aprendem com a teoria, dentro da sala de aula.

Tabela - Atividades Complementares Previstas para os Primeiros Anos do Curso

ANO	ATIVIDADES COMPLEMENTARES	AÇÕES DESENVOLVIDAS	TURMAS ENVOLVIDAS
2021.2	Fonoaudiologia nas três esperas da saúde pública	Conhecer por meio de visitas e paletas a participação do fonoaudiólogo no SUS	Todos os períodos vigentes
2022.1	Dia mundial da voz	Visitas em escolas públicas para orientação sobre os cuidados com a voz	Todos os períodos vigentes
2022.1	Dia mundial da motricidade Orofacial	Palestras, oficinas, dramatizações e cursos referente ao dia mundial da voz	Todos os períodos vigentes

4.2.23 Projetos de Atividades Extracurriculares Previstos para os Primeiros Anos do Curso

Tabela – Projetos de atividades Extracurriculares Previstos para os Primeiros Anos do Curso

SEMESTRE	ATIVIDADES EXTRACURRICULARES	AÇÕES DESENVOLVIDAS	TURMAS ENVOLVIDAS
2021/2	- Workshop de Empregabilidade - Palestras do NAPA - Natal Solidário - Escola de Líderes e Empreendedores	Serão desenvolvidas as seguintes atividades semestralmente: - Workshop de empregabilidade: palestras de diferentes profissionais renomados e professores da área, mostrando as principais tendências do mercado; - Palestras NAPA: por meio da equipe pedagógica e professores psicólogos diversos temas serão abordados como acessibilidade, depressão, ansiedade, dentre outros; - Natal Solidário: por meio de uma palestra de um tema atual, os alimentos arrecadados serão doados para uma Instituição de Caridade selecionada semestralmente, com a entrega por meio dos alunos e coordenadores. - A escola de Líderes e Empreendedores visa preparar lideranças e empreendedores na área.	Todos os períodos vigentes
2021/2			
2021/2			
2021/2			

4.2.24 Projeto de Atividades Artísticas Culturais do Curso

Tabela – Projetos de Atividades Artísticas Culturais do Curso

ANO	ATIVIDADES ARTÍSTICAS CULTURAIS	AÇÕES DESENVOLVIDAS	TURMAS ENVOLVIDAS
2021	Coral Vozes da Fametro	Apresentação dos componentes do coral no auditório, Hall e instituições públicas e privadas Serão premiados os três alunos de cada turma do curso de Fonoaudiologia com os maiores coeficientes de rendimento	Todos os períodos vigentes
2022	Prêmio Mérito Fonoaudiológico de Desempenho Acadêmico		

4.2.25 Práticas Exitosas ou Inovadoras do Curso

Tabela – Práticas Exitosas ou Inovadoras do Curso

ANO	PRÁTICAS EXITOSAS E INOVADORA DO CURSO	AÇÕES DESENVOLVIDAS	TURMAS ENVOLVIDAS
2021/2	Ciclo de Palestras	Durante o semestre a realização de Palestras Informativas e Educativas com abordagem dos temas e conteúdos atuais da área da Saúde/Fonoaudiologia e	Todos os períodos vigentes

		globais com especialistas e conhecedores das áreas e temáticas abordadas.	
2021/2	Ciclo de Práticas/Simulações Realísticas	Definir em programação e calendário acadêmico que nas últimas semanas dos semestres sejam destinadas para a realização de ciclos de Práticas /Simulação Realísticas interligando as disciplinas do semestre.	Todos os períodos vigentes

4.3 Objetivos do curso

Em consonância com a Resolução nº 5, DE 19 de Fevereiro de 2002, Instituidora das Diretrizes Curriculares Nacionais do Curso de Graduação em Fonoaudiologia estabelece os objetivos ao curso:

4.3.1 Objetivo Geral

Formar profissionais generalistas, humanista, crítico e reflexivos. Capacitados a atuar, pautados em princípios éticos, no campo clínico-terapêutico e preventivo das práticas fonoaudiológicas. Com formação ético-filosófica, de natureza epistemológica, e ético-política em consonância com os princípios e valores que regem o exercício profissional e conheça os fundamentos históricos, filosóficos e metodológicos da Fonoaudiologia e seus diferentes modelos de intervenção e que atue com base no rigor científico e intelectual. E em termos de competências, com conhecimentos, habilidades e atitudes que permitam planejar, executar e avaliar ações em prevenção, promoção, proteção e recuperação da saúde nas áreas de audição, linguagem, motricidade orofacial e voz.

4.3.2 Objetivos Específicos

- Atuar na produção de conhecimento; nos campos clínico-terapêutico; no planejamento, na organização e na gestão de projetos, programas e serviços;
- Compreender processos, tomar decisões e resolver problemas relacionados à Fonoaudiologia, com base em parâmetros relevantes da realidade social, política, econômica e cultural.
- Atuar multi, inter e transdisciplinarmente;
- Apreender a complexidade dos processos fonoaudiológicos envolvidos nas áreas de Saúde e de Educação;
- Desenvolver ações de prevenção de agravos, controle de danos, promoção da saúde e intervenção fonoaudiológica, individual e coletivamente, de acordo com as diretrizes do Sistema Único de Saúde (SUS);
- Desenvolver ações de promoção, prevenção, reabilitação e aperfeiçoamento da comunicação humana, envolvendo todas as áreas da Fonoaudiologia, de acordo com os Parâmetros Curriculares Nacionais de Ensino e Diretrizes Educacionais;
- Contribuir na construção de indicadores epidemiológicos em Saúde/Educação;

- Assumir posições de liderança em equipes de Saúde/Educação e no gerenciamento de serviços, programas e projetos, no âmbito da Saúde/Educação pública, privada e do terceiro setor;
- Assimilar criticamente novas tecnologias e conceitos científicos, promovendo e aplicando inovações no campo da Fonoaudiologia.

4.4 Perfil profissional do egresso

4.4.1 Perfil do egresso em consonância com as DCNs

De acordo com RESOLUÇÃO CNE/CES 5, DE 19 DE FEVEREIRO DE 2002, instituidora das Diretrizes Curriculares Nacionais do Curso de Graduação em Fonoaudiologia, define o seguinte:

O Curso de Graduação em Fonoaudiologia tem como perfil do formando egresso/profissional o Fonoaudiólogo, com formação generalista, humanista, crítica e reflexiva. Capacitado a atuar, pautado em princípios éticos, no campo clínico-terapêutico e preventivo das práticas fonoaudiológicas. Possui formação ético-filosófica, de natureza epistemológica, e ético-política em consonância com os princípios e valores que regem o exercício profissional. Conhece os fundamentos históricos, filosóficos e metodológicos da Fonoaudiologia e seus diferentes modelos de intervenção e atua com base no rigor científico e intelectual.

4.4.2 Competências e Habilidades Específicas e Gerais

Para o desenho do perfil do egresso do Curso de Fonoaudiologia do IME foram definidos princípios, fundamentos, condições e procedimentos necessários à conduta de Fonoaudiólogo com formação generalista, humanista, crítica e reflexiva, capacitados a atuar profissionalmente, pautado em princípios éticos, no processo de saúde-doença em seus diferentes níveis de atenção, com ações de promoção da saúde, prevenção de doenças, recuperação e reabilitação à saúde, na perspectiva da integralidade da assistência, com senso de responsabilidade social e compromisso com a cidadania, como promotor da saúde integral do ser humano.

A formação do futuro Fonoaudiólogo tem por objetivo dotar o profissional dos conhecimentos requeridos para o exercício das seguintes competências e habilidades gerais:

I - compreender e analisar criticamente os sistemas teóricos e conceituais envolvidos no campo fonoaudiológico, que abrange o estudo da motricidade oral, voz, fala, linguagem oral e escrita e da audição, e os métodos clínicos utilizados para prevenir, avaliar, diagnosticar e tratar os distúrbios da linguagem (oral e escrita), audição, voz e sistema sensorio motor oral;

II - compreender a constituição do humano, as relações sociais, o psiquismo, a linguagem, a aprendizagem. O estudo deste processo como condição para a compreensão da gênese e da evolução das alterações fonoaudiológicas;

III - apreender as dimensões e processos fonoaudiológicos em sua amplitude e complexidade;

IV - avaliar, diagnosticar, prevenir e tratar os distúrbios pertinentes ao campo fonoaudiológico em toda extensão e complexidade;

V - apreender e elaborar criticamente o amplo leque de questões clínicas, científico-filosóficas, éticas, políticas, sociais e culturais implicadas na atuação profissional do Fonoaudiólogo, capacitando-se para realizar intervenções apropriadas às diferentes demandas sociais;

VI - possuir uma formação científica, generalista, que permita dominar e integrar os conhecimentos, atitudes e informações necessários aos vários tipos de atuação em Fonoaudiologia;

VII - reconhecer a saúde como direito e atuar de forma a garantir a integralidade da assistência entendida como conjunto articulado e contínuo de ações e serviços preventivos e curativos, individuais e coletivos, exigidos para cada caso em todos os níveis de complexidade do sistema;

VIII - desenvolver, participar e/ou analisar projetos de atuação profissional disciplinares, multidisciplinares, interdisciplinares e transdisciplinares;

IX - possuir recursos científicos, teórico-práticos e éticos que permitam a atuação profissional e reavaliação de condutas;

X - conquistar autonomia pessoal e intelectual necessárias para empreender contínua formação profissional;

XI - situar a Fonoaudiologia em relação às outras áreas do saber que compõem e compartilham sua formação e atuação;

XII - observar, descrever e interpretar de modo fundamentado e crítico as situações da realidade que concernem ao seu universo profissional;

XIII - pensar sua profissão e atuação de forma articulada ao contexto social, entendendo-a como uma forma de participação e contribuição social;

XIV - conhecer métodos e técnicas de investigação e elaboração de trabalhos acadêmicos e científicos;

XV - utilizar, acompanhar e incorporar inovações técnico-científicas no campo fonoaudiológico. Parágrafo único. A formação do Fonoaudiólogo deverá atender ao sistema de saúde vigente no país, a atenção integral da saúde no sistema regionalizado e hierarquizado de referência e contra-referência e o trabalho em equipe.

4.4.4 Planejamento para Ampliação do Perfil do Egresso para o Mundo do Trabalho

Nunca presenciamos em tão pouco tempo mudanças tão significativas na produção da vida material. Os modos de viver, de se comunicar, de estabelecer relações sociais, afetivas modificou-se de maneira substancial, com o advento de novas tecnologias que nos permitiram vencer distâncias sem sair do lugar.

Especialmente nas últimas duas décadas, toda essa mudança tem também alteraram de maneira bastante significativa as relações de trabalho e por consequentemente as maneiras de empregar a força de trabalho – o que chamamos de emprego ou empregabilidade foi aos poucos sendo substituído por uma nova terminologia, a saber - a trabalhabilidade. Estas mudanças contribuíram para alterar o mundo do trabalho, deslocando o foco do emprego para o trabalho, e os dados estatísticos não nos deixam fugir a essa realidade, cada vez mais observamos a diminuição dos índices de emprego em escala mundial.

Assim, o que temos visto é uma nova configuração do mercado de trabalho, onde o mesmo se torna cada vez mais competitivo, exigente, flexível, adotando critérios e padrões cada vez mais altos para a seleção de pessoas, este novo momento testemunhado por todos, traz inúmeros desafios as instituições de Ensino Superior, pois se duas décadas atrás bastava quase que um diploma de graduação para que o emprego estivesse garantido, hoje, o porte de um diploma não é suficiente para a estabilidade de um posto de trabalho.

Nesta nova onda de mudanças também conhecida como a “terceira revolução industrial”, outras capacidades além do conhecimento técnico são necessárias para o ingressar e permanecer empregado, são estas competências novas e habilidades diversificadas que devemos observar no processo de formação dos nossos futuros egressos em todas as áreas do conhecimento.

O acompanhamento do egresso e sua condição de inserção no mundo do trabalho deve ser planejado prevendo a aceitação do nosso egresso a partir da oferta de cursos de graduação orientados para a formação de competências, de processos de avaliação da aprendizagem que sejam de captar a progressiva consolidação das mesmas na consolidação do Perfil do Egresso.

Todo esse esforço deve está aliado com um projeto de formação continuada que seja capaz de oferecer constantes formas de aprimoramento profissional, por meio dos cursos de aperfeiçoamento profissionais disponibilizados, além é claro de oportunidades de participar de oportunidade de novas graduações (segunda graduação) além de obter titulação em modernos cursos de pós-graduação, os quais deve estar alinhado as exigências formativas do mundo do trabalho.

Desta maneira se estabelece um cenário onde a formação teve necessariamente articular conceitos, habilidades e atitudes numa perceptiva prospectiva, ou seja, que o processo de formação inicial seja capaz de criar perspectiva de criação e de autonomia para cenários cada vez mais mutáveis e incertos.

Assim para o planejamento institucional que visa uma coerência entre o perfil do egresso e as necessidades do mundo do trabalho em uma perspectiva de ampliação do mesmo em vista de novas necessidades emergentes, a instituição orienta que as atividades propostas no curso busquem:

Tratar de atributos futuros do formando de um curso de graduação, ou seja – os perfis correntes referem-se a características de pessoas existentes em cujo desempenho se deseja espelhar;

Observem os critérios de concretude, factibilidade e relevância, estabelecidos por MCLELLAND (1973) para que os descritores de comportamentos fossem realmente úteis ao mundo do trabalho;

Relacionar-se com as atividades pedagógicas formativas, mormente comunicar-se com a taxonomia dos objetivos instrucionais de Bloom; e

Descrever atributos complexos e flexíveis, exigência da competência intelectual da economia do conhecimento.

A partir destas orientações as atividades que serão planejadas deverão considerar:

Projetos de formação continuada que permitam o contínuo aperfeiçoamento e ajuste do perfil do egresso com as necessidades emergentes do mundo do trabalho;

Realização de pesquisas acerca da aderência dos nossos profissionais formados para identificar possíveis pontos de ajuste e/ou melhoria no perfil do egresso;

Promover a contínua interação entre os profissionais atuantes e referência em suas áreas, assim como conselhos fiscais e reguladores da profissão para que tenhamos uma maior integração entre as temáticas abordadas e as projeções profissionais que estes realizam.

4.4.5 Estrutura Curricular (LIBRAS- obrigatória para licenciaturas e Fonoaudiologia)

Fundamentado em uma perspectiva mais abrangente e dinâmica de currículo, o Curso Superior pretende uma estrutura curricular onde em uma análise sistêmica e global estejam presentes os aspectos flexibilidade, interdisciplinaridade, acessibilidade pedagógica e atitudinal, compatibilidade da carga horária total (em horas), articulação da teoria com a prática e, nos casos de cursos a distância, mecanismos de familiarização com essa modalidade.

A organização curricular dos cursos superiores contemplará o desenvolvimento de competências profissionais e será formulada em consonância com o perfil profissional de conclusão do curso, o qual define a identidade do mesmo e caracteriza o compromisso ético.

4.4.6 Elementos Inovadores da Estrutura Curricular

Quando falamos de elementos inovadores da estrutura curricular, estamos tratando sobretudo de currículo, e o currículo, na dimensão que assumimos, não representa apenas a sequência dos componentes curriculares, mas comumente chamados de disciplinas, dentro de uma organização hierarquizada de atendem ao modelo disciplinar. Para falar de inovação ou de elementos inovadores da estrutura curricular é preciso falar de currículo como uma articulação de conhecimentos, saberes e competências que incluem também as experiências, vivências e valores apresentados de maneira integrada, orientada para a formação de competências previstas no perfil do egresso.

Nesta perspectiva um fator fundamental nesta dimensão de inovação curricular, é a construção de uma prática curricular, onde professores especialistas saiam de dentro dos muros da sala de aula e comecem a incluir em seus programas temáticas de estudo que estejam articuladas com a realidade do seu entorno, como por exemplo: as mudanças que estão se operando, as necessidades atuais da população, o mercado de trabalho e as novas exigências das carreiras profissionais, bem como as representações e os contatos com a realidade, principalmente por meio da curricularização da extensão.

Alguns avanços já foram produzidos em termos de inovação na estrutura curricular dos cursos de graduação do CeUni-FAMETRO, assim algumas propostas já estão sendo implantadas no âmbito de todos os cursos de graduação do nosso Centro universitário.

Inserção de Novas Tecnologias de Informação e Comunicação, como mediadora do processo ensino-aprendizagem, por meio do ambiente: digital@fametro.edu.br e Inserção de disciplinas ministradas a distância, além disso temos ofertado algumas disciplinas que abordam temáticas instrumentais e transversais na grade curricular, como por exemplo:

Língua Brasileira de Sinais – LIBRAS; Tópicos Especiais I; Tópicos Especiais II; Empreendedorismo e Inovação; Tecnologia da informação e comunicação e Avanços e técnicas inovadoras na reabilitação fonoaudiológica.

Outros processos tem sido incluídos como estratégias inovadoras na estrutura Curricular dentre elas podemos citar ainda novas e diversificadas formas de aproveitamento de competências desenvolvidas em contexto externos a academia, além da presença cada vez maior de elementos virtualizados de ensino, o que confere maior flexibilidade de tempo além de conferir

a possibilidade de ampliação das oportunidades educacionais com inúmeras possibilidades de ampliação das maneiras de se construir conhecimento.

No CeUni, algumas iniciativas de organização e trato da estrutura curricular vem sendo praticada, dentre elas destacamos:

- A Interdisciplinaridade e a Transversalidade como proposta epistemológica a partir do desenvolvimento de projetos.
- A inserção cada vez maior da interlocução dos conteúdos curriculares com o contexto profissional, de maneira precoce e permanente;
- A pesquisa como princípio educativo, articulada ao ensino e a extensão
- A articulação constante entre teoria e prática
- A flexibilização curricular por meio da assimilação e novas formas de aproveitamento de competências adquiridas fora da instituição e também a articulação entre presencialidade e virtualização por meio de componentes curriculares a distância ou incorporação de atividades virtuais no currículo presencial.

Políticas de ensino de pós-graduação lato sensu

Sendo a pós-graduação que subsidia mais proximamente o desenvolvimento das pesquisas, que devem ser ampliadas, qualificadas e internacionalizadas, assim, é fundamental a ampliação do financiamento de suas atividades. Outro desafio é aumentar a inserção docente nos programas ofertados.

Os projetos pedagógicos dos cursos de pós-graduação Lato Sensu devem ser aprovados pelo Colegiado de Curso, e homologado pelo Conselho Maior da Instituição, garantindo aos Coordenadores de Curso e corpo docente a participação no planejamento da oferta de cursos de pós-graduação.

No CEUNI FAMETRO os cursos de pós-graduação apresentam-se articulados ao ensino de graduação, tendo em vista estabelecer a possibilidade de aprofundamento de estudos dos nossos alunos em diferentes níveis (especialização, mestrado e doutorado).

Depois de implantados os Cursos de pós-graduação são acompanhados e avaliados sistematicamente pela Coordenação de pós-graduação, a qual promoverá a avaliação dos currículos e a atualização da proposta pedagógica dos mesmos, para o alcance de padrões excelentes de qualidade.

A relação de Cursos de Pós-Graduação Lato Sensu, bem como a programação de oferta na vigência deste PDI, se encontra nos quadros apresentados a seguir, e seguirá a nota técnica 509/2015 e a resolução n. 1/2007.

A Política de Pós-Graduação Lato Sensu, deve ser executada por meio dos seguintes Programas:

PEFC/CEUNI - FAMETRO: Programa de estímulo à formação contínua, por meio de bolsas e descontos: Funcionários, egresso (10%), ENADE (50% a 100%), mérito acadêmico (50%, 75% e 100% por curso e semestre), consanguíneo (10%), grupo IME (10%).

Programa de Qualidade de Ensino e Inovação Pedagógica: planejamento, atualização curricular, elaboração de material didático, avaliação formativa e somativa, acompanhamento e avaliação dos cursos, oferta de componentes curriculares à distância, oferta de pós-EAD.

Programa de Acompanhamento ao Egresso da Pós-graduação: Onde serão acompanhados os egressos da pós-graduação nas suas conquistas no mercado a partir de reuniões anuais, bem como incentivar na formação continuada em busca do mestrado e doutorado.

Programa de Apoio ao Discente da Pós-graduação: psicopedagógico, atividade extraclasse, representatividade discentes, apoio financeiro por meios de programas e descontos, internacionalização e mobilidade acadêmica, ouvidoria, portal acadêmico.

É objetivo da Pós-graduação Lato Sensu:

Aprofundar o conhecimento em áreas determinada ou em áreas afins do saber, proporcionando o desenvolvimento de competências e habilidades que venham a contribuir para a adequação profissional às necessidades do mercado de trabalho, consolidando assim os estudos realizados em nível de graduação.

Políticas de ensino de pós-graduação stricto sensu

No que compete à modalidade *stricto sensu* o CEUNI - FAMETRO pretende passar a ofertar primeiro por meio de convênio interinstitucional e depois por processos próprios, cursos de Mestrado e Doutorado nas áreas de:

Saúde; Educação; Gestão; Tecnologia; Humanas; Biológicas; Exatas

Em acordo com o que determina a CAPES os Programas de Mestrado e Doutorado tem a sua importância apresentam como finalidades dos Programas de Pós-Graduação “*stricto sensu*”:

Proporcionar o aprimoramento em diferentes áreas do saber, visando a oferecer ao aluno elevado padrão técnico, científico e profissional;

Desenvolver um ambiente de incentivo à produção de conhecimento, através do ensino e da pesquisa no CEUNI - FAMETRO;

Formar recursos humanos que atendam às exigências de qualificação e expansão do ensino superior e da pesquisa.

Estes Programas devem ainda se apresentar articulados a graduação, tendo em vista a verticalização e o aprofundamento das áreas de conhecimento onde a IES atua. Os cursos de mestrado e doutorado do CEUNI - FAMETRO buscarão ser uma alternativa de aperfeiçoamento e de acadêmico do recém-graduado e dos próprios profissionais do CEUNI - FAMETRO, haja vista a histórica escassez desse tipo de formação no norte do país.

Esta busca de ampliação de oportunidades de pós-graduação está, no nosso do Amazonas, ligada a criação de novos cursos *stricto sensu* para profissionais que demandam requalificação de alto nível, porque dela depende a manutenção do profissional no mercado, o desenvolvimento de todo um setor empresarial ou a prestação de melhores serviços ao segmento social correspondente à área do conhecimento.

O desafio de ter que atender ou buscar atender a uma demanda muito grande, que procura qualificação em Instituição de alto nível, envolve não apenas o profissional recém-formado, mas também o profissional que está atuando num mercado cada vez mais exigente.

Esses profissionais sabem que precisam se qualificar para poder acompanhar as vertiginosas transformações da ciência e da tecnologia, o que nos faz acreditar que estaríamos dando uma grande contribuição para a nossa região ao nos lançarmos ao desafio de propor e ofertar este nível de formação.

Assim a Pós-Graduação *Stricto Sensu* da IES, tem como política, o fortalecimento da formação continuada por meio da pesquisa e aperfeiçoamento profissional, conforme as linhas de pesquisas institucionais, devendo ser operacionalizada mediante os seguintes programas:

Projeto:

PEFC/CEUNI - FAMETRO: Projeto de Estimulo a Formação Continuada, por meio de bolsas e descontos: Funcionários, egresso, consanguíneo, Grupo IME.

É objetivo da Política de Ensino para Pós-Graduação Stricto Sensu:

Promover a formação continuada em nível de mestrado e doutorado acadêmico e profissional, para atuar na pesquisa e no ensino superior com finalidade didática, científica ou tecnológica, tendo em vista a produção, ampliação e difusão de conhecimentos por meio de parcerias acadêmicas e científicas com programas congêneres oferecidos por instituições de ensino superior brasileira e estrangeiras.

4.4.7 Matriz Curricular com Quadro de Optativas e Quadro Resumo do Curso

MATRIZ CURRICULAR CURSO DE FONOAUDIOLÓGIA	
1° Período	Carga horária
Aspectos Morfofuncionais	66
Biologia Tecidual e do Desenvolvimento Humano	66
Funções Biológicas	66
Práticas Profissionais em Saúde Coletiva I	66
Leitura, Interpretação e Produção de Textos (EAD)	88
Total	352
2° Período	Carga horária
Fundamentos de Bioquímica e Metabolismo	66
Mecanismo de Agressão e Defesa	66
Processos Patológicos	66
Práticas Profissionais em Saúde Coletiva II	66
Metodologia do Trabalho Científico (EAD)	88
Total	352
3° Período	Carga horária
Fundamentos Neurológicos aplicados a Fonoaudiologia	66

Ortodontia e Ortopedia Facial Aplicada	66
Linguística, Fonética e Fonologia	66
Otorrinolaringologia Aplicada a Fonoaudiologia	66
Sociologia e Antropologia (EAD)	88
Total	352
4° Período	Carga horária
Fisiopatologia da Audição	66
Motricidade Orofacial	66
Aquisição e Desenvolvimento da linguagem Oral e Escrita	66
Fisiopatologia da Voz	66
Psicologia em Saúde (EAD)	88
Total	352
5° Período	Carga horária
Audiologia I	66
Método Clínico-Terapêutico da Voz	66
Método Clínico Terapêutico da Linguagem e Fala	66
Disfagia	66
Epidemiologia e Bioestatística (EAD)	88
Total	352
6° Período	Carga horária
Audiologia II	66
Otoneurologia e Reabilitação Vestibular	66
Habilitação e Reabilitação da Audição	66
Estágio Supervisionado em Saúde Coletiva das Populações Amazônicas	132
Tecnologia da Informação e Comunicação (EAD)	88
Total	418
7° Período	Carga horária
Optativa I	66
Trabalho de Conclusão de Curso I	66
Estágio Supervisionado em Audiologia Clínica I	132

Estágio Supervisionado em Clínica Fonoaudiológica I	132
Bioética e Aspectos Legais do Exercício Profissional (EAD)	88
Total	484
8° Período	Carga horária
Trabalho de Conclusão de Curso II	66
Optativa II	66
Estágio Supervisionado em Audiologia Clínica II	132
Estágio Supervisionado em Clínica Fonoaudiológica II	132
Libras (Língua Brasileira de Sinais)	462
Total	352
Optativas	Carga horária
Direitos Humanos	66
Inglês	66
Avanços Técnicos Inovadores na Reabilitação Fonoaudiológica	66
Tópicos Especiais I	66
Tópicos Especiais II	66
Gerontologia	66
Relações étnico-Raciais e Afrodescendência	66
RESUMO DO CURSO	
Disciplinas Obrigatórias	1.519 h
Disciplinas EAD (19%)	616 h
Atividades Complementares	100 h
CARGA HORÁRIA TOTAL	3224 h
Estágio Supervisionado Obrigatório	660 h
Trabalho de Conclusão de Curso	132 h

4.4.8 Ementário e Bibliografias das Disciplinas Obrigatórias e Optativas

1º Período

Aspectos Morfofuncionais

Introdução à Anatomia Humana (morfologia, topografia das estruturas, planos e eixos). Nomeação e descrição as estruturas e órgãos das diversas regiões do corpo humano. Exploração do sistema locomotor (sistemas muscular, esquelético e articular) e da esplancnologia: sistema

respiratório, circulatório, digestório supra diafragmático e infradiafragmático, urinário-genital. Abordagem sobre o circuito neural: sistema nervoso central e periférico, sistema tegumentar e endócrino. Fundamentação da biofísica dos fenômenos celulares e fisiologia dos sistemas orgânicos. Estudo funcional dos órgãos e sistemas do corpo humano: sistema circulatório; sistema respiratório; sistema excretor; sistema endócrino; sistema neuromuscular; sistema digestório. Abordagem sobre bioenergética, osmose, pressão osmótica, equilíbrio de Gibbs-Donnan. Estudo do transporte através de membranas, regulação ácido-base, radio biologia. Desenvolvimento de prática laboratorial.

Bibliografia Básica:

GUYTON, Arthur C.; HALL, John E. Guyton & Hall: tratado de fisiologia médica. 13.ed. Rio de Janeiro: Guanabara Koogan, 2017.

PAULSEN, Friedrich.; WASCHKE, Jens. Sobotta - atlas de anatomia humana: anatomia geral e sistema muscular. v.1. 24.ed. Rio de Janeiro: Guanabara Koogan, 2018.

TORTORA, Gerald J.; DERRICKSON, Bryan. Corpo humano: fundamentos de anatomia e fisiologia. 10.ed. Porto Alegre: Artmed, 2017.

Bibliografia Complementar:

VALERIUS, Klaus-Peter. Atlas de anatomia. São Paulo: Santos, 2011

SILVERTHORN, Dee Unglaub. Fisiologia humana: uma abordagem integrada. 7.ed. Porto Alegre: Artmed, 2017

AIRES, Margaria de Mello. Fisiologia. 4.ed. Rio de Janeiro: Guanabara Koogan, 2017.

COSTANZO, Linda. S. Fisiologia. 5.ed. Rio de Janeiro: Elsevier, 2014.

TORTORA, Gerard J.; DERRICKSON, Bryan. Princípios de anatomia e fisiologia. 14.ed. Rio de Janeiro: Guanabara Koogan, 2017

Biologia Tecidual e Desenvolvimento Humano

Estudo dos tecidos: epitelial de revestimento, nervoso, muscular, sanguíneo, ósseo e conjuntivo (células, fibras e gel). Estudo dos tecidos e dos principais órgãos que compõem o corpo humano. Correlação de sua organização com as funções por eles exercidas. Introdução à Embriologia Humana. Estudo da reprodução humana, sistema reprodutor e gametogênese, fecundação, clivagem e nidação, disco embrionário didérmico e tridérmico, organogênese, períodofetal, da placenta e membranas fetais.

Bibliografia Básica:

ZAHA, Arnaldo; FERREIRA, Henrique B.; PASSAGLIA, Luciane M. P. Biologia molecular básica. 5.ed. Porto Alegre: Artmed, 2014

DE ROBERTIS, Edward M.; HIB, José; ALLODI, Silvana. De Robertis biologia celular e molecular. 16.ed. Rio de Janeiro: Guanabara Koogan, 2014.

MOORE, Keith L.; PERSAUD, T. V. N.; TORCHIA, Mark G. Embriologia básica. 9.ed. Rio de Janeiro: Elsevier, 2016

Bibliografia Complementar:

PIERCE, Benjamin A. Genética essencial: conceitos e conexões. Rio de Janeiro: Guanabara Koogan, 2012

KIERZENBAUM, Abraham; TRES, Laura. Histologia e biologia celular: uma introdução à patologia. 4.ed. Rio de Janeiro: Guanabara Koogan, 2016.

MALUF, Sharbel W.; RIEGEL, Marilluce. Citogenética humana. Porto Alegre: Artmed, 2011

EÇA, Lilian Piñero [et.al.] Biologia molecular: guia prático e didático. Rio de Janeiro: Revinter, 2004

WATSON, James D.; BAKER, Tania A.; BELL, Stephen P. [et.al.] Biologia molecular do gene. 7.ed. Porto Alegre: Artmed, 2015.

Funções Biológicas

Conceito e definição de microscopia; métodos de estudo em citologia, membrana plasmática e organelas celulares; Fundamentação em genética humana, armazenamento de informação genética. Abordagem em genética e evolução, genética mendeliana, molecular e de populações. Exploração das anomalias cromossômicas, malformações congênitas e consequências, alterações genéticas, e herança poligenética.

Bibliografia Básica:

GRIFFITHS, Anthony J. F.; WESSLER, Susan R.; CARROLL, Sean B.; DOEBLEY, John. Introdução à genética. 11.ed. Rio de Janeiro: Guanabara Koogan, 2019.

BORGES-OSÓRIO, Maria Regina; ROBINSON, Wanilce Miriam. Genética humana. 3.ed. Porto Alegre: Artmed, 2013.

CARNEIRO, José; JUNQUEIRA, Luiz C. Biologia Celular e Molecular. 9.ed. Rio de Janeiro: Guanabara Koogan, 2017.

Bibliografia Complementar:

STRACHAN, Tom; READ, Andrew. Genética molecular humana. 4.ed. Porto Alegre: Artmed, 2013

JORDE, Lynn B.; CAREY, John C.; BAMSHASD, Michael J. Genética médica. 5.ed. Rio de Janeiro: Elsevier, 2017

GODOFROID, Rodrigo Santiago. Biologia celular e histologia. São Paulo: Contentus, 2020 (Biblioteca virtual. E-book)

ALBERTS, Bruce; JOHNSON, Alexander; LEWIS, Julian [et. al.] Biologia molecular da célula. 6.ed. Porto Alegre: Artmed, 2017.

ALBERTS, Bruce; BRAY, Dennis; HOPKIN, Karen [et, al.] Fundamentos da biologia celular. 4.ed. Porto Alegre: Artmed, 2017.

Práticas Profissionais em Saúde Coletiva I

Prática na atuação primária de atenção à saúde, individual e coletiva. Vivência prática da Organização de uma Unidade Sanitária, noções práticas de Epidemiologia, atenção básica no Serviço Público. Educação em saúde. Desenvolvimento de ações preventivas no âmbito comunitário e a inserção em domicílios e grupos organizados na comunidade ou instituições, com

aspectos direcionados e relevantes da responsabilidade social. Abrangência da atuação junto a saúde da família (Saúde da Mulher, Criança e Adulto).

Bibliografia Básica:

CAMPOS, Carlos Wagner de Sousa. Tratado de saúde coletiva. 2.ed. São Paulo: Hucitec, 2016

ARMOND, Guilherme Augusto (Org.) Epidemiologia, prevenção e controle de infecções relacionadas à assistência à saúde. Belo Horizonte: Coopmed, 2013

PAIM, Jairnilson Silva. SUS – Sistema Único de Saúde: tudo o que você precisa saber. Rio de Janeiro: Atheneu, s.d.

Bibliografia Complementar:

ROTHMAN, Kenneth J.; GREENLAND, Sander; LASH, Timothy L. Epidemiologia moderna. 3.ed. Porto Alegre: Artmed, 2011

ALEXANDRE, Lourdes Bernadete dos Santos Pito. Epidemiologia aplicada nos serviços de saúde. São Paulo: Martinari, 2012

FRANCO, Laércio Joel; PASSOS, Afonso Dinis Costa (Orgs.) Fundamentos de epidemiologia. 2.ed. São Paulo: Manole, 2011

FREIRE, Caroline; ARAÚJO, Debora Peixoto de. Política nacional de saúde: contextualização, programas e estratégias públicas sociais. São Paulo: Érica, 2014 (Série Eixos. Ambiente e Saúde)

BUSATO, Ivana Maria Saes. Epidemiologia e processo saúde-doença. Curitiba: Intersaberes, 2016 (Biblioteca virtual. E-book).

Leitura, Interpretação e Produção de Texto

Estudo e revisão gramatical, da estrutura sintática e estruturação de frase. Produção de textos. Exploração de técnicas de redação, teoria e prática. Abordagem sobre os meios de comunicação nas organizações, comunicação interna e comunicação institucional.

Bibliografia Básica:

AZEVEDO, Roberta. Português básico. Porto Alegre: Penso, 2015

BRASILEIRO, Ada Magaly Matias. Leitura e produção textual. Porto Alegre: Penso, 2016.

SANTOS, Leonor Werneck de; RICHE, Rosa Cuba; TEIXEIRA, Claudia Souza. Análise e produção de textos. São Paulo: Contexto, 2012 (Coleção Linguagem & Ensino)

Bibliografia Complementar:

CARVALHO, José Augusto. Gramática superior da língua portuguesa. 2.ed. Brasília: Thesaurus, 2014

HAUY, Amini Boainain. Gramática da língua portuguesa padrão. São Paulo: EDUSP, 2015 (Didática, 5)

KOCH, Ingedore G. Villaça. Argumentação e linguagem. 13.ed. São Paulo: Cortez, 2011

KÖCHE, Vanilda Salton; BOFF, Odete Maria Benetti; PAVANI, Cinara Ferreira. Prática textual: atividades de leitura e escrita. 11.ed. Rio de Janeiro: Vozes, 2015

PINKER, Steven. Guia de escrita: como conceber um texto com clareza, precisão e elegância. São Paulo: Contexto, 2016.

2º PERÍODO

Fundamentos de Bioquímica e Metabolismo

Fundamentos e aplicações de bioquímica metabólica. Introdução ao metabolismo celular. Respiração celular: via glicolítica, ciclo de Krebs, cadeia respiratória e fosforilação oxidativa. Metabolismo aeróbico e anaeróbico. Via das pentoses e gliconeogênese. Regulação do metabolismo da glicose e do glicogênio. Metabolismo dos lipídios, lipoproteínas e metabolismo do colesterol. Metabolismo dos aminoácidos e ciclo da uréia. Metabolismo dos ácidos nucleicos. Metabolismo do ferro, metabolismo do ácido fólico, hormônios da pituitária, hormônios da tireóide, bioquímica dos hormônios da adrenal, bioquímica dos hormônios das gônadas, metabolismo das porfirinas, regulação e integração metabólica. Aplicação do estudo do metabolismo na área de nutrição abrangendo ações interdisciplinares e transversais no âmbito ambiental e questões étnico-raciais.

Bibliografia Básica:

NELSON, David L.; COX, Michael M. Lehinger: princípios da bioquímica. 6.ed. Porto Alegre: Artmed, 2014

MARSHALL, William J.; LAPSLEY, Marta. Bioquímica clínica: aspectos clínicos e metabólicos. 3.ed. Rio de Janeiro: Guanabara Koogan, 2016

MARZZOCO, Anita; TORRES, Bayardo Baptista. Bioquímica básica. 4.ed. Rio de Janeiro: Guanabara Koogan, 2018.

Bibliografia Complementar:

SMITH, Collen; MARKS, Allan D.; LIEBERMAN, Michael. Bioquímica médica de Marks: uma abordagem clínica. 2.ed. Porto Alegre: Artmed, 2007

CONN, Eric E.; STUMPF, P. K. Introdução à bioquímica. 4.ed. São Paulo: Blucher, 1980

DEVLIN, Thomas M (Coord.) Manual de bioquímica com correlações clínicas. 7.ed. São Paulo: Blucher, 2011

BERG, Jeremy Mark; TYMOCZKO, John L.; STRYER, Lubert. Bioquímica. 7. ed. Rio de Janeiro: Guanabara Koogan, 2017

VOET, Donald; VOET, Judith G.; PRATT, Charlotte W. Fundamentos de bioquímica: a vida em nível molecular. 4.ed. Porto Alegre: Artmed, 2014.

Mecanismo de Agressão e Defesa

Fornecer ao aluno o conhecimento em: Introdução à Microbiologia; Bacteriologia (características gerais das Bactérias, cultivo bacteriano e métodos de controle de crescimento microbiano), Interações entre o homem e os micro-organismos; Virologia (características gerais dos Vírus, principais viroses); Micologia (noções gerais sobre os Fungos, principais micoses); Parasitologia (características gerais de Protozoários e Helmintos, principais parasitoses regionais); Imunologia: noções sobre respostas imunológicas inespecíficas e específicas, Imunidade humoral e celular, Imunidade aos micro-organismos.

Bibliografia Básica:

COURA, José Rodrigues. Dinâmica das doenças infecciosas e parasitárias. v.1. 2.ed. Rio de Janeiro: Guanabara Koogan, 2015.

REY, Luiz. Parasitologia: parasitos e doenças parasitárias do homem nos trópicos ocidentais. 4.ed. Rio de Janeiro: Guanabara Koogan, 2019.

TORTORA, Gerard J.; FUNKE, Berdell R.; CASE, Christine L. Microbiologia. 12.ed. Porto Alegre: Artmed, 2017.

Bibliografia Complementar:

KINDT, Thomas J.; GOLDSBY, Richard A.; OSBORNE, Barbara. Imunologia de Kuby. 6.ed. Porto Alegre: Artmed, 2008.

DOAN, Thao; MELVOLD, Roger; VISELLI, Susan; WALTENBAUGH, Carl. Imunologia ilustrada. Porto Alegre: Artmed, 2008.

COURA, José Rodrigues. Dinâmica das doenças infecciosas e parasitárias. v.2. 2.ed. Rio de Janeiro: Guanabara Koogan, 2015.

SCUTTI, Jorge Augusto Borin (Org.) Fundamentos da imunologia. Rio de Janeiro: Rideel, 2016 (Biblioteca virtual. E-book).

TRABULSI, Luiz Bachid; ALTERTHUM, Flavio. Microbiologia. 6.ed. Rio de Janeiro: Atheneu, 2015.

Processos Patológicos

Conhecer os mecanismos de infecção e evasão dos microrganismos patogênicos ao sistema de defesa, assim como o funcionamento do Sistema Imunológico frente a essas agressões. Compreensão dos processos inflamatórios, de Hipersensibilidade, Doenças autoimunes e dinâmica do processo saúde-doença. Assim como, a compreensão dos mecanismos imunológicos referente às alterações morfofuncionais das células, tecidos e interstícios, ocasionadas pela ação dos agentes exógenos ou distúrbios endógenos. Análise de processos regressivos, distúrbios da circulação, inflamação, neoplasias, desordens, carências. O aluno estará apto a compreender os mecanismos de defesa e sua aplicação na clínica, bem como, a compreensão dos processos patológicos humanos, sua etiologia, sinais, sintomas e consequências para o organismo. Corroborando desta forma, para uma assistência sistematizada ao indivíduo, à família, à comunidade e a todos os níveis de atendimento de atenção à saúde. Bem como, sua atuação na saúde ambiental e aos grupos populacionais locais.

Bibliografia Básica:

MURPHY, Kenneth. Imunologia de Janeway. 8.ed. Porto Alegre: Artmed, 2014

DELVES, Peter; MARTIN, Seamus J.; BURTON, Dennis R.; ROITT, Ivan M. Fundamentos de imunologia. 12.ed. Rio de Janeiro: Guanabara Koogan, 2016

BRASILEIRO FILHO, Geraldo. Bogliolo: patologia geral. 5.ed. Rio de Janeiro: Guanabara Koogan, 2013

Bibliografia Complementar:

KUMAR, Vinay; ABBAS, K; FAUSTO, Nelson; ASTER, Jon c. Robbins & Cotran - Patologia: bases patológicas das doenças. 9.ed. Rio de Janeiro: Elsevier, 2016.

FRANCO, Marcelo; MONTENEGRO, Mário R.; BRITO, Thales de [et.al.] Patologia: processos gerais. 6.ed. Rio de Janeiro: Atheneu, 2015

KUMAR, Vinay; ABBAS, Abul K.; ASTER, Jon C. Robbins: patologia básica. 10.ed. Rio de Janeiro: Elsevier, 2018

ABBAS, Abul K.; LICHTMAN, Andrew H.; PILLAI, Shiv. Imunologia básica: funções e distúrbios do sistema imunológico. 5.ed. Rio de Janeiro: Elsevier, 2017

REISNER, H. M. Patologia: uma abordagem por estudos de casos. Porto Alegre: Bookman, 2016.

Práticas Profissionais na Saúde Coletiva II

Prática na atuação primária de atenção à saúde, individual e coletiva. Vivência prática da Organização de uma Unidade Sanitária, noções práticas de Epidemiologia, atenção básica no Serviço Público. Educação em saúde. Desenvolvimento de ações de intervenção no âmbito comunitário e a inserção em domicílios e grupos organizados na comunidade ou instituições, com aspectos direcionados e relevantes da responsabilidade social. Abrangência da atuação junto a Grupos Especiais (Adolescentes, Idoso, Pessoas com Necessidades Especiais).

Bibliografia Básica:

ALMEIDA-FILHO, Naomar de; BARRETO, Mauricio L. Epidemiologia & saúde: fundamentos, métodos, aplicações. Rio de Janeiro: Guanabara Koogan, 2014

ROTHMAN, Kenneth J.; GREENLAND, Sander; LASH, Timothy L. Epidemiologia moderna. 3.ed. Porto Alegre: Artmed, 2011

AGUIAR, Zenaide Neto. SUS – Sistema Único de Saúde: antecedentes, percurso, perspectivas e desafios. 2.ed. São Paulo: Martinari, 2015

Bibliografia Complementar:

MALFATTI, Carlos Ricardo M.; SOARES, Kelly Cristina Nogueira. Promoção da saúde: atuação interdisciplinar em inovação e políticas públicas. Curitiba: Appris, 2017

SILVEIRA, Mário Magalhães da. Política Nacional de saúde pública: a trindade desvelada (economia-saúde-população). Rio de Janeiro: Revan, 2005

HELMAN, Cecil G. Cultura, saúde e doença. 5.ed. Porto Alegre: Artmed, 2009

ROCHA, Aristides Almeida; CESAR, Chester Luiz Galvão; RIBEIRO, Helena. Saúde pública: bases conceituais. 2.ed. Rio de Janeiro: Atheneu, 2013

FIGUEIREDO, Nébia Maria Almeida; TONINI, Teresa (Org.) SUS e saúde da família para Fonoaudiologia: práticas para o cuidado em saúde coletiva. São Paulo: Yendis, 2011 (Biblioteca virtual. E-book).

Metodologia do Estudo Científico

Estudo da metodologia científica para a compreensão da ciência como método e técnica de pesquisa. Entendimento da estrutura básica do conhecimento humano em seus diferentes níveis, tais como, o senso comum, o mítico, o religioso, o filosófico e o científico. Organização do trabalho científico conforme as normas da ABNT. Exploração sobre a estrutura de um projeto de pesquisa, aplicação prática do mesmo na coleta, tratamento estatístico e análise dos dados.

Bibliografia Básica:

CAJUEIRO, Roberta Liana Pimentel. Manual para elaboração de trabalhos acadêmicos: guia prático do estudante. 2.ed. Rio de Janeiro: Vozes, 2013.

SANTOS, Selma Cristina dos; CARVALHO, Márcia Alves Faleiro de. Normas e técnicas para elaboração e apresentação de trabalhos acadêmicos. Rio de Janeiro: Vozes, 2015.

SEVERINO, Antônio Joaquim. Metodologia do trabalho científico. 24.ed. São Paulo: Cortez, 2016.

Bibliografia Complementar:

MARCONI, Marina de Andrade; LAKATOS, Eva Maria. Técnicas de pesquisa. 8.ed. São Paulo: Atlas, 2021.

KOLLER, Sílvia H.; COUTO, Maria Clara P. de Paula; HOHENDORFF, Jean von. Manual de produção científica. Porto Alegre: Penso, 2014.

RAMPAZZO, Lino. Metodologia científica: para alunos dos cursos de graduação e pós-graduação. 8.ed. São Paulo: Loyola, 2015

SANTOS, Izequias Estevam dos. Manual de métodos e técnicas de pesquisa científica. 12.ed. Rio de Janeiro: Impetus, 2016.

3º PERÍODO**Ortodontia e Ortopedia Facial Aplicada**

Conceitos introdutórios e noções básicas de crescimento e desenvolvimento craniofacial. Biogênese da oclusão. Etiologia e classificação das más oclusões. Hábitos orais deletérios. Cefalometria aplicada à fonoaudiologia. Aparatologia ortodôntica.

Bibliografia Básica:

CUNHA, Ângela Cristina Pinto de Paiva. Ortodontia e Fonoaudiologia na Prática Clínica. Rio de Janeiro: Revinter, 2011.

CORRÊA, M. S. N. P. Odontopediatria na primeira infância. São Paulo: Santos, 1998.

FELÍCIO, C. M. Fonoaudiologia aplicada a casos odontológicos. São Paulo: Pancast, 1999.

PETRELLI, E. Ortodontia para fonoaudiologia. São Paulo: Lovise, 1994.

Bibliografia Complementar:

GANZÁLEZ, L. D. L.; LOPES, L. D. Fonoaudiologia e ortopedia maxilar na reabilitação orofacial. São Paulo: Santos, 2000.

HANSON, M. L.; BARRET, R. H. Fundamentos de miologia orofacial. Rio de Janeiro: Enelivros, 1995. MARCHESAN, Irene Queiroz. Fundamentos em fonoaudiologia: aspectos clínicos da motricidade oral. Rio de Janeiro: Guanabara Koogan, 1998.

Fundamentos Neurológicos Aplicados à Fonoaudiologia

Conceitos da relação neurofisiológica normal e neuropatológica com a Fonoaudiologia

Bibliografia Básica:

ASSENCIO-FERREIRA, Vicente José. Conhecimentos essenciais para atender bem a interrelação entre neurologia e fonoaudiologia. São José dos Campos: Pulso; 2003.

ROGER, Gil. Neuropsicologia. São Paulo. Livraria e Editora Santos, 2ª Edição, 2002.

LEMOS, E. C. LENIA. Neurofisiologia e Psicologia. Manaus: Secretaria de Cultura e desporto do Estado do Amazonas & Gráfica e Editora Silva, 2001.

GOLDFELD, Márcia. Fundamentos em fonoaudiologia, Linguagem. Rio de Janeiro. Ed. Guanabara Koogan. 1998.

Bibliografia Complementar:

CROSSMAN, A. R.; NEARY, D. Neuroanatomia. 1ª edição. Rio de Janeiro: Guanabara Koogan, 1997.

COSENZA, Ramon M. Fundamentos de Neuroanatomia. Rio de Janeiro: Ed. Guanabara Koogan – 1990.

Linguística, Fonética e Fonologia

Noções básicas de fonética articulatória: matéria e tarefa da fonética. Descrição do aparelho fonador, classificação dos sons da fala. Treinamento em produção e transcrição dos sons da fala. Rudimentos de fonética acústica. O nível fonológico. Os sons da fala no sistema linguístico. Fonemas e alofones. Diferenças fonéticas e fonêmicas. Traços distintivos. Processos fonológicos. Consciência fonológica.

Bibliografia Básica:

KENT Ray D.; READ, Charles. **Análise Acústica da Fala**. São Paulo: Cortez, 2015.

PEREIRA, Mônica Medeiros de Britto, BORSEL, John Van; FERRANTE, Carla. **Análise Fonética e Fonológica dos transtornos dos sons da fala**. São Paulo: Revinter, 2012.

YAVAS, Mehmet; HERNANDORENA, Carmen L. Matzenauer; LAMPRECHT, Regina Ritter. Avaliação fonológica da criança: reeducação e terapia. Porto Alegre: ARTMED, 2002.

Bibliografia Complementar:

FIORIN, J.L. (org.) **Introdução à linguística - I: objetos teóricos**. 5.ed. São Paulo: Contexto, 2008.

MULLER, Ana. **Introdução à linguística: princípios de análise**. 4.ed. São Paulo: Contexto, 2008.

MUSSALIM, Fernanda; BENTES, Anna Cristina (Orgs.) **Introdução à linguística: domínios e fronteiras**. v.1. 8. Ed. São Paulo: Cortez, 2008.

MUSSALIM, Fernanda; BENTES, Anna Cristina (Orgs.) **Introdução à linguística: fundamentos epistemológicos**. v.3. 5. Ed. São Paulo: Cortez, 2011.

SILVA, Thais Cristóforo. **Exercícios de fonética e fonologia do português**. São Paulo: Contexto, 2003.

Otorrinolaringologia Aplicada a Fonoaudiologia

Anatomia e fisiologia do nariz, faringe, laringe e sistema auditivo, patologias envolvidas e tratamentos. Relação entre Otorrinolaringologia e Fonoaudiologia. Esta disciplina será abordada sob os aspectos da educação ambiental e relação étnico-racial.

Bibliografia Básica:

COSTA, Sady Selaimen da et al. Otorrinolaringologia: princípios e prática. Porto Alegre: Artes Médicas, 1994.

MITRE, E. I. Conhecimentos essenciais para atender bem a inter-relação: Otorrinolaringologia e Fonoaudiologia. São José dos Campos: Pulso, 2003.

ZEMLIN, W. R. Princípios de anatomia e fisiologia em fonoaudiologia. 4. ed. Porto Alegre: Artes Médicas, 2000.

Bibliografia Complementar:

HANSON, M. L.; BARRET, R. H. Fundamentos de miologia orofacial. Rio de Janeiro: Enelivros, 1995.

HUNGRIA, Helio. Otorrinolaringologia. 8. ed. Rio de Janeiro: Guanabara Koogan, 2000.

LOPES FILHO, O. C. Tratado de Fonoaudiologia. São Paulo: Roca, 1997.

NETTER, F. H. Atlas de anatomia humana. 2.ed. Porto Alegre: Artmed, 2000.

ROSENBAUER, A. K. et al. Anatomia clínica de cabeça e pescoço aplicada à odontologia. Porto Alegre: Artemed, 2001

Sociologia e Antropologia

O Dialogo Teórico entre Antropologia e da Sociologia. Seus idealizadores e principais teóricos para a análise das organizações. O homem e a organização da sociedade. Diversidade Cultural e Multiculturalismo; A Cultura e Realidade Social: relações do trabalho, racismo, discriminação, preconceito, as questões de gêneros e étnico raciais. Direitos, cidadania, meio ambiente e movimentos sociais. A perspectivas da Antropologia e da Sociologia na contemporaneidade mundial e brasileira. Procedimentos administrativos e das teias simbólicas nos ambientes organizacionais. Comportamento organizacional, relações de poder e grupos de pressão.

Bibliografia Básica:

LAKATOS, Eva Maria; MARCONI, Marina de Andrade. Sociologia geral. 7.ed. São Paulo: Atlas, 2018

MERCIER, Paul. História da antropologia. 2.ed. São Paulo: Centauro, 2012

PLUMMER, Ken. Sociologia. São Paulo: Saraiva, 2015 (Coleção Homem, Cultura e Sociedade)

Bibliografia Complementar:

GIDDENS, Anthony. Sociologia. 6.ed. Porto Alegre: Penso, 2012.

SANTOS, Pedro Antônio dos. Fundamentos de sociologia geral. São Paulo: Atlas, 2013.

KESSING, Roger M.; STRATHERN, Andrew J. Antropologia cultural: uma perspectiva contemporânea. Rio de Janeiro: Vozes, 2014.

MELO, Lucas Pereira de; GUALDA, Dulce Maria Rosa; CAMPOS, Edemilson Antunes de. Fonoaudiologia, antropologia e saúde.v.3. São Paulo: Manole, 2013 (Série Fonoaudiologia e Saúde) (Biblioteca Virtual. E-book).

OLIVEIRA, Allan de Paula. Antropologia: questões, conceitos e histórias. Curitiba: Interesaberes, 2018 (Biblioteca Virtual. E-book).

4º PERÍODO

Estudo da anatomia e fisiologia dos sistemas auditivo e vestibular. Desenvolvimento auditivo infantil. Principais patologias que os acometem prejudicando a recepção, condução, decodificação de mensagens sonoras e o equilíbrio. E introdução à audiologia I.

Bibliografia Básica:

RUSSO, I.C.P & SANTOS, M.T.M. A prática da audiologia clínica. São Paulo: Cortez, 2005.

BONALDI, L. V. ANGELIS, M. A. de; RIBEIRO, E. C. SMITH, R. L. Bases anatômicas da audição e do equilíbrio. São Paulo: Santos, 2004.

FROTA, S. Fundamentos em Fonoaudiologia: Audiologia. Rio de Janeiro: Guanabara Koogan, 1998.

Bibliografia Complementar:

BESS, F. H.; HULMES. L. E. Fundamentos de audiologia. 2ª ed. Porto Alegre, RS: Artes Médicas, 1998.

KATZ, J. Tratado de audiologia clínica. São Paulo: Manole, 1999.

LOPES, O. Tratado de Fonoaudiologia. São Paulo: Rocca, 1997.

RUSSO, I. P. Audiologia infantil. São Paulo: Ed. Cortez, 1999.

BOÉCHAT, E.(Org) Tratado de Audiologia. 2ª ed. amp. e rev. São

Motricidade Orofacial

Estudo dos aspectos anatômicos e fisiológicos do sistema motor oral. Desenvolvimento do sistema sensorio motor oral e funções estomatognáticas: respiração, sucção, mastigação, deglutição, fonação e articulação. Distúrbios relacionados ao sistema sensorio motor oral: deglutição atípica e adaptada. Hábitos orais deletérios. Respiração oral. Fissuras labiopalatinas. Distúrbios na mastigação. Disfunções temporomandibulares. Paralisia Cerebral. Paralisias faciais. Traumas de face e Disfagia. Esta disciplina será abordada sob os aspectos de educação ambiental e relações étnico-raciais.

Bibliografia Básica:

BARROS, Ana Paula Brandão; DEDIVITIS, Rogério Aparecido; SANTÁNA, Raquel Blanco; Deglutição, Voz e Fala nas Alterações Neurológicas. 1º ed. Rio de Janeiro – RJ: Dilivros, 2013.

JORGE, Tatiane Martins. A Fada da chupeta e outras histórias. 1ª. ed. 2014.

3. LEVITT. Tratamento da Paralisia Cerebral e do Atraso Motor. 5ª.ed. 2014.

MARCHESAN, Irene; SILVA, Hilton Justino ;TOMÉ, Marileda. Tratado das Especialidades em Fonoaudiologia.1ª.ed. ROCA. 2014.

Bibliografia Complementar:

ALTMANN, E. Fissuras labiopalatinas.4 ed. Carapicuíba, São Paulo: Pró-Fono, 1997.

BIANCHINI, E.M.G. Articulação temporomandibular : implicações, limitações e possibilidades fonoaudiológicas. Carapicuíba,São Paulo: Pró-Fono, 2000.

COMITÊ DE MOTRICIDADE OROFACIAL DA SBFA – Motricidade Orofacial : como atuam os especialistas. São José dos Campos : Pulso, 2004.

4FERREIRA, L. P. et. al. (orgs.). Tratado de Fonoaudiologia. São Paulo: Roca, 2004.

MANDRÁ, Patrícia Pupin. Fonoaudiologia: Gerenciamento, Intervenção e Reabilitação. 1ª ed. Ribeirão Preto-SP: BookToy, 2016.

MARIA CRISTINA de ALMEIDA FREITAS CARDOSO. Fonoaudiologia no Envelhecimento.– 1ª.ed. 2012.

MARCHESAN, I. Q. Fundamentos em Fonoaudiologia: aspectos clínicos da motricidade oral. Rio de Janeiro: Guanabara Koogan, 1998.

TOLEDO, P. N. Queimados. São José dos Campos: Pulso, 2003.

Aquisição e Desenvolvimento da Linguagem Oral e Escrita

Teorias de aquisição da linguagem. Neurofisiologia da linguagem. Aquisição e desenvolvimento da linguagem compreensiva e expressiva. Conhecimento dos transtornos da linguagem compreensiva e expressiva em suas modalidades oral e escrita com ênfase ao conceito, etiologia e sintomatologia. Linguagem e psiquismo. Afasias. Transtorno do espectro autista. Síndrome de Down,TDL. Gagueira. Transtornos fonéticos e fonológicos.

Bibliografia Básica:

SOARES, Liana Serra Dallari. Síndrome de Down: exercícios de alfabetização e discalculia. 2.ed. Rio de Janeiro: Revinter, 2011.

SCHWARTMAN, José Salomão; ARAÚJO, Ceres Alves (Orgs.). Transtornos do espectro do autismo. São Paulo: Memnon, 2011.

CANONGIA, Marly Bezerra; ALVES, Catharina Maria de Mello. Disfagia: estudo e reabilitação. Rio de Janeiro: Revinter, 2010.

Bibliografia Complementar:

FRASER, Malcolm. Autoterapia para a gagueira. São Paulo: Manole, 2009.

GOLDFELD, Márcia. Fundamentos em fonoaudiologia: linguagem. Rio de Janeiro. 2.ed. Guanabara Koogan, 2003.

PENÃ-CASANOVA, Jordi; PAMIES, Montserrat Pérez. Reabilitação da afasia e transtornos associados. 2.ed. São Paulo: Manole, 2005.

PASTORELLO, Lucila Maria; ROCHA, Ana Clelia de Oliveira. Fonoaudiologia e linguagem oral: os práticos diálogo. Rio de Janeiro: Revinter, 2006.

ZORZI, Jaime; HAGE, Simone Rocha de Vasconcelos. PROC - Protocolo de observação comportamental: avaliação de linguagem e aspectos cognitivos infantis. São Paulo: Pulso, 2004.

Fisiopatologia da Voz

Conceito de voz normal. Anatomofisiologia do aparelho fonador. Teorias de produção da voz. Desenvolvimento ontogenético da voz. Distúrbios vocais de natureza funcional, orgânico-funcional e orgânica.

Bibliografia Básica:

GUIMARÃES, Bruno Tavares de Lima; GUIMARÃES, Maria do Socorro Moura de Araújo. Eletroestimulação funcional (EEF) em disfagia orofaríngea. São Paulo: Pulso, 2013.

FERREIRA, Léslie Piccolotto; SILVA, Marta Assumpção de Andrade; GIANNINI, Susana Pimentel Pinto. (Orgs.) Distúrbios de voz relacionados ao trabalho: práticas fonoaudiológicas. São Paulo: Roca, 2015.

PINHO, Sílvia; KORN, Gustavo Polacow; PONTES, Paulo. Músculos intrínsecos de laringe e dinâmica da vocal. v.1. 2.ed. Rio de Janeiro; Revinter, 2014.

Bibliografia Complementar:

LE HUCHE, François; ALLALI, André. A voz: patologia vocal de origem funcional. v.2. 2.ed. Porto Alegre: Artmed, 2005.

FAUCI, Anthony S.; JAMESON, J. Larry; LONGO, Dan L. Manual de medicina de Harrison. 18.ed. Porto Alegre: Artmed, 2013.

PINHO, Sílvia Maria Rebelo; JARRUS, Marta Essuane; TSUJI, Domingos Hiroshi. Manual de saúde vocal infantil. Rio de Janeiro: Revinter, 2004.

LE HUCHE, François; ALLALI, André. A voz: tratamento dos distúrbios vocais. v.4. 3.ed. Porto Alegre: Artmed, 2005.

SOUZA, Lourdes Bernadete Rocha. Atuação fonoaudiológica em voz. Rio de Janeiro: Revinter, 2010.

Psicologia em Saúde

A psicologia como ciência do comportamento e dos processos mentais: objeto e método da pesquisa. Definição de psicologia. A relação da psicologia com outras ciências. Psicologia do desenvolvimento humano. A compreensão da complexidade humana; Personalidade: conceito e principais teorias. Fundamento biológicos e sociológicos do comportamento. A Psicologia hospitalar. A saúde mental da equipe multiprofissional. Estudos sobre a morte e o morrer. Humanização e o acolhimento. Emoções e sentimentos. Cuidados Paliativos e a fonoaudiologia; Psicologia e diversidade sexual: desafios do profissional da área; A diferença entre Homossexuais, bissexuais e transexuais; Processos de formação social (inclusão/exclusão social); sujeitos históricos e as questões de gênero; ética, bioética, violência e gênero; Dimensões da prática dos profissionais de saúde nas questões de Gênero.

Bibliografia Básica:

PAPALIA, Ruth Duskin. Desenvolvimento humano. 12.ed. Porto Alegre: AMGH, 2013.

WEITEN, Wayne. Introdução à psicologia: temas e variações. 10.ed. São Paulo: Cengage, 2016.

SPINK, Mary Jane P. Psicologia social e saúde. 9.ed. Rio de Janeiro: Vozes, 2013.

Bibliografia Complementar:

ANGERAMI-CAMON, Valdemar Augusto (Org.) Psicologia da saúde: um novo significado para a prática clínica. 2. Ed. São Paulo: Cengage, 2017.

_____. Psicologia hospitalar: teoria e prática. 2.ed. São Paulo: Cengage Learning, 2010.

BRASIL, Marco Antônio; CAMPOS, Eugênio Paes; AMARAL, Geraldo Francisco do; MEDEIROS, José Givaldo Melquiades de. Psicologia médica: a dimensão psicossocial da prática médica. Rio de Janeiro: Guanabara Koogan, 2017.

HELMAN, Cecil G. Cultura, saúde e doença. 5.ed. Porto Alegre: Artmed, 2009.

STRAUB, Richard O. Psicologia da saúde: uma abordagem biopsicossocial. 3.ed. Porto Alegre: Artmed, 2014.

5º PERÍODO

Audiologia I

Componentes e princípios do funcionamento do audiômetro e imitanciômetro. Técnicas de realização da audiometria, logoaudiometria e imitanciometria e aplicações clínicas. Técnicas de aplicação do mascaramento. Acumetria. Avaliação da função auditiva no adulto. Características comportamentais audiométricas e imitanciométricas das perdas auditivas: condutivas, neurossensorial, mista, central e perda auditiva funcional.

Bibliografia Básica:

BENTO, Ricardo Ferreira Tratado de otologia. 2.ed. Rio de Janeiro: Atheneu, 2013.

LEGENT, François; BORDURE, Philippe; CALAIS, Catherine [et al.]. Audiologia prática audiometria. 3.ed. Rio de Janeiro: Revinter, 2013.

PEREIRA, Liliane Desgualdo; SCHOCHAT, Eliane. Testes auditivos comportamentais para avaliação do processamento auditivo central. São Paulo: Pro-fono, 2015.

Bibliografia Complementar:

BEVILACQUA, Maria Cecília; MARTINEZ, Maria Angelina Nardi; BALEN, Sheila Andreoli. Tratado de audiologia. 2.ed. São Paulo: Santos, 2015.

MOR, Rita. Avaliação auditiva básica. São Paulo: Pulso, 2003.

MOMENSOHN-SANTOS, Teresa Maria; RUSSO, Iêda Chaves Pacheco (Orgs.). A prática da audiologia clínica. 8.ed. São Paulo: Cortez, 2011.

ROESER, Ross J. Manual de consulta rápida em audiologia: um guia prático. Rio de Janeiro: Revinter, 2001.

VALENTE, Michael; FERNANDEZ, Elizabeth; MONROE, Heather. Audiologia para otorrinolaringologista: perguntas e respostas. Rio de Janeiro: Revinter, 2013

Método Clínico Terapêutico da Voz

Avaliar o perfil vocal básico de um indivíduo analisando todas as dimensões do comportamento vocal tendo como base à avaliação perceptiva auditiva, bem como elaborar técnicas vocais adequadas para o tratamento das disfonias.

Bibliografia Básica:

ORTIZ, Karin Zazo. Distúrbios neurológicos adquiridos: fala e deglutição. 2.ed. São Paulo: Manole, 2010.

EQUIPE PRÓ-FONO. Planos terapêuticos fonoaudiológicos (PTFs). São Paulo: Pró-fono, 2012.

3SALOMÃO, Márcia. Clínica fonoaudiológica vocal: avaliação, diagnóstico e conduta terapêutica. Rio de Janeiro: Revinter, 2011.

Bibliografia Complementar:

BEHLAU, Mara. A voz que ensina. Rio de Janeiro: Revinter, 2004.

BEHLAU, Mara; PONTES, Paulo. Higiene vocal: cuidando da voz. 4.ed. Rio de Janeiro: Revinter, 2008.

PINHO, Silvia M. Rebelo. Temas em voz profissional. Rio de Janeiro: Revinter, 2007. Manual de higiene vocal para profissionais da voz. São Paulo: Pró-fono, 2007.

MASSI, Giselle; BERBERIAN, Ana Paula; GUARINELLO, Ana Cristina [et al.] (Orgs.). Abordagens grupais em fonoaudiologia. São Paulo: Plexus, 2007.

Método Clínico-Terapêutico da Linguagem e Fala

Avaliação e terapia das alterações de Linguagem: Transtorno do Desenvolvimento da Linguagem. Alterações de Linguagem associadas aos distúrbios neurológicos. Fatores Causais, Incidência e Características. Métodos e técnicas para avaliação e terapia de Linguagem. Anamnese global e específica. Encaminhamentos para especialistas e exames complementares. Laudos fonoaudiológicos e plano terapêutico.

Bibliografia Básica:

DROUET, RUTH. Distúrbios da Aprendizagem. São Paulo. Editora Ática, 4ª Edição, 2006.

VANOYE, Francis. Usos da Linguagem: Problemas e Técnicas na Produção da Oral e Escrita. São Paulo, Editora Martins Fontes, 2003.

GOLDFELD, Márcia. Fundamentos em Fonoaudiologia, Linguagem. Rio de Janeiro. Ed. Guanabara Koogan. 1998.

Bibliografia Complementar:

FRASER, Malcolm. Autoterapia para a gagueira. São Paulo: Manole, 2009.

PASTORELLO, Lucila Maria; ROCHA, Ana Clelia de Oliveira. Fonoaudiologia e linguagem oral: os práticos diálogo. Rio de Janeiro: Revinter, 2006.

ZORZI, Jaime; HAGE, Simone Rocha de Vasconcelos. PROC - Protocolo de observação comportamental: avaliação de linguagem e aspectos cognitivos infantis. São Paulo: Pulso, 2004.

KIRK, Samuel. Educação da Criança Excepcional. São Paulo: Editora Martins Fontes – 2002.

CASANOVA, Peña. Manual de Fonoaudiologia. São Paulo: Editora Cortês Edição – 2000.

Epidemiologia em Saúde

Conceitos básicos de Estatística. Noções sobre técnicas estatísticas extensivamente usadas na área da saúde. Modelos probabilísticos e aplicações. Inferência estatística. História, usos e perspectivas da epidemiologia. Processo saúde-doença. Epidemiologia descritiva. Indicadores de saúde. Epidemiologia analítica. Desenhos de estudos epidemiológicos. Vigilância Epidemiológica. Sistemas de Informação em Saúde. Educação em saúde. Aspectos epidemiológicos das doenças e agravos relacionados ao meio ambiente e das doenças infecciosas e não infecciosas no país e especialmente na Região.

Bibliografia Básica:

LMEIDA FILHO, Naomar de.; BARRETO, Maurício Lima (Org.) Epidemiologia & saúde: fundamentos, métodos e aplicações. Rio de Janeiro: Guanabara Koogan, 2012.

ROUQUAYROL, Maria Zélia; ALMEIDA FILHO, Naomar de. Epidemiologia e saúde. 7.ed. Rio de Janeiro: MedBooks, 2013.

VIEIRA, Sônia. Introdução à bioestatística. 5.ed. Rio de Janeiro: Elsevier, 2016

Bibliografia Complementar:

BUSATO, Ivana Maria Saes. Epidemiologia e processo saúde-doença. Curitiba: Intersaberes, 2016 (Série Princípios da Gestão Hospitalar) (Biblioteca Virtual. E-Book)

BONITA, R.; BEAGLEGOLE, R.; KJELLSTRÖM, T. Epidemiologia básica. 2.ed. São Paulo: Santos, 2011

BRASSEIA, Tatiana Gabriela. Epidemiologia: indicadores de saúde e análise de dados. São Paulo: Saraiva, 2014.

GLANDTZ, Stanton A. Princípios de bioestatística. 7.ed. Porto Alegre: McGraw-Hill, 2014

MALETTA, Carlos Henrique Mudado. Epidemiologia e Saúde Pública. 3.ed. Belo Horizonte: Coopmed, 2014.

Disfagia

Definição e características gerais da anormalidade e normalidade da deglutição(disfagia), classificações, diagnóstico, avaliação e terapia em Disfagia e conhecimento base para atuação no ambiente hospitalar com pacientes disfágicos em todas as faixas etárias com mecanismos que possibilitem iniciar ou reintroduzir a alimentação por via oral de forma segura e funcional.

Bibliografia Básica:

BARROS, Ana Paula Brandão; ANGELIS, Elisabete Carrara; JOTZ, Geraldo Pereira; Tratado da deglutição e Disfagia. 1º ed. Rio de Janeiro – RJ: Revinter, 2010.

FURQUIM, Ana Maria; SANTINI, Celia Salviano. Disfagias Orofaríngeas. – 1ª.ed. Pró-Fono. 2008.

MARCHESAN, Irene; Tratamento em Deglutição.1ª.ed. Pulso. 2005.

Bibliografia Complementar:

MARCHESAN, Irene Queiroz; SILVA, Hilton Justino; TOME, Marileda Cattelan. Tratado das Especialidades em Fonoaudiologia. 1ª ed. São Paulo: Guanabara Koogan, 2016.

BASBAUM, Fernanda Tavares. Avaliação e Tratamento em Fonoaudiologia. Rio de Janeiro: Revinter, 2013.

FERRAZ, Maria da Conceição. Manual de Motricidade Orofacial. 6. ed. Revisada e Ampliada Rio de Janeiro. Revinter, 2003.

ANELLI, Wanderlene; REDENDO, Maria do Carmo; LEVY, Climara Cristina Alves; CAMPIOTTO, Alcione Ramos. Novo Tratado de Fonoaudiologia. 3ª ed. Barueri –Manole, 2016.

FERNANDES, Feranda Dreux Miranda; MENDES Beatriz Castro; NAVAS, Ana Luiza Pereira Gomes Pinto. Tratado de Fonoaudiologia São Paulo . 2ª.ed. Roca 2014.

6º PERÍODO

Avaliação Audiológica infantil. Avaliação eletrofisiológica da audição, abordando os potenciais evocados de curta (PEATE), média (SN) e longa latência (P 300), eletrococleografia e pesquisa das emissões otoacústicas (espontâneas, transitórias e produto de distorção, supressão); Desordem do processamento auditivo central.

Bibliografia Básica:

MARCHESAN, Irene Queiroz; SILVA, Hilton Justino da; TOMÉ, Marileda Cattelan. Tratado das especialidades em fonoaudiologia. São Paulo: Roca, 2014.

Levy, Cilmaria Cristina Alves da Costa. Manual de audiologia pediátrica. São Paulo: Manole. 2015

MISULIS, Karl E. Potencial Evocado de Spehlmann. Rio de Janeiro: Revinter, 2003

Bibliografia Complementar:

FIGUEIREDO, Marina Stela (Org). Conhecimentos essenciais para conhecer bem emissões otoacústicas e BERA. São Paulo: Pulso, 2003.(Coleção CEFAC)

GOSSSELIN, Julie; AMIEL-TISON, Claudine. Avaliação neurológica do nascimento aos 6 anos. 2.ed. Porto Alegre: Artmed, 2009.

KAPLAN, Peter W.; NGUYER, Thein. Eletrofisiologia clínica: na prática para o neurologista. Rio de Janeiro: Revinter, 2014.

RUSSO, Ieda C. Pacheco; SANTOS, Teresa M. M. Audiologia Infantil. São Paulo: Cortez, s.d.

BERNARDI, Alice Penna de Azevedo (Org.) Audiologia ocupacional. São Paulo: Pulso, 2003 (Coleção CEFAC).

Otoneurologia e Reabilitação Vestibular

Avaliação vestibular e reabilitação vestibular. Manuseio dos equipamentos e técnica de realização dos exames de avaliação otoneurológica. Patologias labirínticas. Relacionamento do profissional com o paciente. Discussão de casos e interpretação dos resultados dos exames. Reabilitação Vestibular.

Bibliografia Básica:

MOR, R. & FRAGOSO, M. Vestibulometria na prática fonoaudiológica. Edição: 1. Editora Pulso, 2012.

MAIA, Albernaz & CARMONA. Otoneurologia Atual. Edição: 1. Revinter, 2014. BOTTINO, Gretes ET AL. Otoneurologia clínica. Edição: 1. Revinter, 2014.

Bibliografia Complementar:

GANANÇA, Maurício. MUNHOZ, Mário. Estratégias Terapêuticas em Otoneurologia. Vol. 4, Edição: 1. Atheneu, 2000.

BESS, F. H.; HULMES. L. E. Fundamentos de Audiologia. 2ª. Ed. Porto Alegre, RS; Artes Médicas, 1998.

FROTA, S. Fundamentos em Fonoaudiologia: audiologia. Rio de Janeiro: Guanabara Koogan, 1998.

HERDMAN, S. J. Reabilitação Vestibular. São Paulo: Manole, 2002.

FERREIRA, L. P. Tratado de Fonoaudiologia. São Paulo: Roca, 2004.

Habilitação e reabilitação da audição

Avaliação, habilitação e reabilitação fonoaudiológica da pessoa com deficiência auditiva. A importância do uso da amplificação sonora em um programa de reabilitação audiológica voltado para o deficiente auditivo. Mostrar o benefício e satisfação com o uso do aparelho auditivo e próteses auditivas implantáveis.

Bibliografia Básica:

ALMEIDA, K. IORIO, M.C.M. Próteses Auditivas: Fundamentos Teóricos e Aplicações Clínicas. 2ªEd. São Paulo, Editora Lovise, 2003.

BEVILACQUA, C & FORMIGONI. Audiologia Educacional: uma opção terapêutica para a criança deficiente auditiva. Pró-fono, 3a ed., 2000.

Bibliografia Complementar:

GÓES, Maria Cecília Rafael de. Linguagem, surdez e educação. 3. ed. rev. Campinas, (SP) : Autores Associados, 2002. 97

GOLDFELD, M. A criança surda: linguagem e cognição numa perspectiva sócio-interacionista. Plexus, 1997.

HAGE S.R.V. AVALIANDO A LINGUAGEM NA AUSÊNCIA DA ORALIDADE: ESTUDOS PSICOLINGÜÍSTICOS, KATZ, J. Tratado de Audiologia Clínica. 4ª ed. São Paulo: Manole, 1999.

MARTINEZ, Z.O .Atividades teórico-práticas em fonoterapia da audição para crianças com deficiência auditiva. Lovise, 1999.

Estágio Supervisionado em Saúde Coletiva das Populações Amazônicas

Definição e características gerais da Fonoaudiologia na saúde Coletiva. Observações e avaliação das alterações da audição, fala, voz, linguagem, disfagia, motricidade orofacial (em todas as idades) e funções estomatognáticas. Orientações que promovem melhora na qualidade de vida e saúde na comunicação do paciente e sua família. Estudo da atuação nas equipes multiprofissionais para atuação conjunta ou para prestar trabalho de assessoria/orientação e encaminhamentos para melhor assistência ao paciente.

Bibliografia Básica:

BARROS, Sônia; CAMPOS, Paulo Fernando de Souza; FERNANDES, João José Santos (Orgs.). Atenção à saúde de populações vulneráveis. São Paulo: Manole, 2014.

2. CAMPOS, Gastão Wagner de Souza; Bonfim, José Ruben de Alcântara; MINAYO, Maria Cecília de Souza (Orgs.). Tratado de saúde coletiva. 2.ed. São Paulo: Hucitec, 2013.

3. MONTEIRO, Gina Torres Rego; HORA, Henrique Rego Monteiro da. Pesquisa em saúde pública: como desenvolver e validar instrumentos de coleta de dados. Paraná: Appris, 2014.

Bibliografia Complementar:

VIEIRA, Raymundo Manoo; VIEIRA, Marilena Manoo; ÁVILA, Clara Regina Brandão de; PEREIRA, Lilliane Desgualdo (Org). Fonoaudiologia e saúde pública. 2.ed. São Paulo: Pró-fono, 2008.

2. MORI SARTI, Flávia. Ética, pesquisa e políticas públicas. Rio de Janeiro: Rubio, 2010.

3. GIACHETI, Célia Maria; GIMENIZ-PASCHOAL, Sandra Regina (Orgs.). Perspectivas multidisciplinares em fonoaudiologia: avaliação à interação. São Paulo: Cultura Acadêmica, 2013. **(E-book)**. Disponível em: https://www.marilia.unesp.br/.../perspectivas-multidisciplin角度res_ebook2.pdf

4. MALETTA, Carlos Henrique Mudado. Epidemiologia e saúde pública. 3.ed. São Paulo: Coopmed, 2013

5. SOARES, Oscar Espellet (Org.) Ações em saúde indígena amazônica: um modelo do alto Rio Negro. São Gabriel da Cachoeira: FOIRM, 2007.

Tecnologia da Informação e Comunicação

Ciência, tecnologia e sociedade. Análise dos conceitos e ferramentas da tecnologia da informação e comunicação no contexto da Fonoaudiologia. Aspectos sociais, éticos e legais. Aplicações da TIC na Fonoaudiologia. Uso de softwares no contexto de trabalho do profissional de Fonoaudiologia. Paradigmas e perspectivas das TIC; Segurança da informação. A conectividade. Recursos áudio visuais e da web para Fonoaudiologia. Tecnologia da informação e comunicação sustentável.

Bibliografia Básica:

AKABANE, Getúlio K. Gestão estratégica da tecnologia da informação: conceitos, metodologias, planejamento e avaliações. São Paulo: Atlas, 2012

CRUZ, Tadeu. Sistemas de informações gerenciais: tecnologias da informação e as organizações do século XXI & introdução ao BPM & BPMS – introdução ao CMM-I. 4.ed. São Paulo: Atlas, 2014

SILVA FILHO, Tecnologia da informação e gestão do conhecimento. 2.ed. São Paulo: Alínea, 2013.

Bibliografia Complementar:

CRISTO, Marco Antonio Pinheiro de. Tecnologias da informação e comunicação. Manaus: FUCAOI, 2007

CRUZ, Tadeu. Sistemas, organizações e métodos: estudo integrado das novas tecnologias de informação. 3. ed. São Paulo: Atlas, 2010

FOINA, Paulo Araújo. Tecnologia da informação: planejamento e gestão. 3.ed. São Paulo: Atlas, 2013

MARCHIORI, Marlene (Org.) Comunicação e organização: reflexões, processos e práticas. São Paulo: Difusão, 2010

SFEZ, Lucien. A comunicação. São Paulo: Martins, 2007.

7º PERÍODO

Optativa I

Bibliografia Básica:

Bibliografia Complementar:

Trabalho de Conclusão de Curso I

Componentes do Projeto de Pesquisa. Normas Técnicas para elaboração de projeto de pesquisa e outras modalidades de produção do conhecimento científico. Procedimentos éticos na pesquisa. Referencial bibliográfico. Fundamentação teórica quanto à coleta de dados, análise, discussão, apresentação e divulgação dos dados.

Bibliografia Básica:

MARCONI, Marina de Andrade; LAKATOS, Eva Maria. Técnicas de pesquisa. 8.ed. São Paulo: Atlas, 2017

SANTOS, Clóvis Roberto dos. Trabalho de conclusão de curso TCC: guia de elaboração passo a passo. São Paulo: Cengage Learning, 2012

SANTOS, Izequias Estevam dos. Manual de métodos e técnicas de pesquisa científica. 12.ed. Rio de Janeiro: Impetus, 2016.

Bibliografia Complementar:

ANDRADE, Maria Margarida de. Introdução à metodologia do trabalho científico: elaboração de trabalhos na graduação. 10.ed. São Paulo: Atlas, 2010.

BARROS, Aidil Jesus da Silveira. Fundamentos de metodologia científica. São Paulo: Pearson Prentice hall, 2008

AQUINO, Italo de Souza. Como escrever: artigos científicos. São Paulo: Saraiva, 2015

CRESWELL, John W. Investigação qualitativa e projeto de pesquisa: escolhendo entre cinco abordagens. Porto Alegre: Penso, 2014.

KOLLER, Sílvia H.; COUTO, Maria Clara P. de Paula; HOHENDORFF, Jean von. Manual de produção científica. Porto Alegre: Penso, 2014.

Estágio Supervisionado em Audiologia Clínica I

Componentes e princípios do funcionamento do audiômetro e imitanciômetro. Técnicas de realização da audiometria, logoaudiometria e imitanciometria e aplicações clínicas. Técnicas de aplicação do mascaramento. Acumetria. Avaliação da função auditiva infantil e no adulto. Características comportamentais audiométricas e imitanciométricas das perdas auditivas: condutivas, neurossensorial, mista, central e perda auditiva funcional. Esta disciplina será abordada sob os aspectos da educação ambiental e relação étnico-racial.

Bibliografia Básica:

FROTA, S. (org). Fundamentos em Fonoaudiologia: audiologia. Rio de Janeiro: Guanabara Koogan, 1998.

LOPES, O. Tratado de Fonoaudiologia. São Paulo: Rocca, 1997.

RUSSO, I.C.P & SANTOS, M.T.M. A prática da audiologia clínica. São Paulo: Cortez, 2005.

Sistema de Conselhos de Fonoaudiologia. Guia de Orientações na Avaliação Audiológica Básica, 2017.

Bibliografia Complementar:

ALMEIDA, K.; RUSSO, I.C P.; SANTOS, T. M. M. A aplicação do mascaramento em audiologia, São Paulo: Lovise, 2001.

BESS, F. H.; HULMES. L. E. Fundamentos de audiologia. 4ª ed. São Paulo, SP: Revinter, 2012.

BEVILAQUA, M. C. [et. al.]. Tratado de audiologia clínica. São Paulo: Santos, 2011.

KATZ, J. Tratado de audiologia clínica. São Paulo: Manole, 1999.

RUSSO, I. P. Audiologia infantil. São Paulo: Ed. Cortez, 1999.

Estágio Supervisionado em Clínica Fonoaudiológica I

Prática supervisionada de atividades desenvolvidas nas Clínicas Fametro, visando a terapia fonoaudiológica dos distúrbios da motricidade oral, voz, linguagem, audição e decorrentes de lesões neurológicas.

Bibliografia Básica:

Frankenburg WK, Dodds J, Archer P, Shapiro H, Bresnick B. The Denver II: a major revision and restandardization of the Denver Developmental Screening Test. Pediatrics. 1992 Jan;89(1):91-7.

ZORZI, L.J; HAGE, S.R.V. PROC – Protocolo de Observação Comportamental: Avaliação de linguagem e aspectos cognitivos infantis. São José dos Campos: Pulso, 2004. 93 p.

ANDRADE, C. R. F.; et. al. ABFW: Teste de linguagem infantil nas áreas de Fonologia, Vocabulário, Fluência e Pragmática. Carapicuíba (SP): Pró-Fono, 2000. 90 p.

Capovilla et al. Problemas de leitura e escrita. ISBN: 9788585462987. Eitora Menon. Edição 6. Ano: 2011.

GOLDFELD, M. Fundamentos em Fonoaudiologia- Linguagem. 2ª edição, Guanabara-Koogan, Rio de Janeiro, 2003.

YAVAS M., HERNANDORENA C. M., LAMPRECHT R. R., Avaliação fonológica da criança – reeducação e terapia. Artmed, 2ª reimpressão, Porto Alegre, 2002.

Bibliografia Complementar:

ANDRADE, Cláudia Regina Furquim de. Gagueira infantil: risco, diagnóstico e programas terapêuticos. São Paulo: Pró-Fono, 2006.

ORTIZ, K.Z. (org).- -Distúrbios Neurológicos adquiridos- Linguagem e Cognição- São Paulo, Manole, 2010.

CUPELLO, Regina Celi Machado. Gagueira -uma visão neuropsicológica: avaliação e tratamento. Rio de Janeiro: Revinter, 2007.

FERREIRA, L.P; LOPES D.M.B.; LIMONGI, S.C.O.- Tratado de Fonoaudiologia. Editora Roca, 2004.

BEVILACQUA, M.C; MORETE, A.L. Deficiência auditiva: conversando com familiares e profissionais da saúde. São José doas Campos: Pulso Editorial, 2005.

SEABRA, Alessandra Gotuzo; CAPOVILLA, Fernando César. Teoria e pesquisa em avaliação neuropsicológica. 2.ed. São Paulo: Memnon, 2009.

Bioética e Aspectos Legais do Exercício Profissional

Conceito de ética versus moral. Ética e suas fontes: vida; sociedade e indivíduo. A consciência moral e a consciência intelectual. Ética, pensamento e reflexão. O Direito e a legislação: análise sociológica, antropológica, política, histórica e filosófica do comportamento da sociedade no contexto das experiências e reflexão de acordo com os direitos humanos, com abordagem livre de preconceito, contextualizando os direitos da pessoa à vida, à saúde, à liberdade, à igualdade, à segurança pessoal, à livre escolha, à dignidade e a ser tratada sem distinção de classe social, geração, etnia, cor, crença religiosa, cultura, incapacidade, deficiência, doença, identidade de gênero, orientação sexual, nacionalidade, convicção política, raça ou condição social. Respeito à cidadania de modo humanizado. O surgimento da bioética: ciência transdisciplinar e dinâmica. Bioética: fundamentação teórico-reflexiva da vida no planeta, temas emergentes e persistentes (clonagem, transgênicos), (aborto, eutanásia) biotecnologia e bioética, biossegurança. Educação em saúde. O poder, o dever e o saber. Legislação, e o direito. A legislação em Fonoaudiologia. Problemas jurídicos e a fonoaudiologia. Relações entre ética, política, direito, ciência, tecnologia e a prática de fonoaudiologia. Normas do Conselho Federal de Fonoaudiologia (CFFa) e do Conselho Regional de Fonoaudiologia da 9ª Região (Crefono9). Conceituar os fundamentos da Bioética e sua relação com a Ética profissional. Discutir a Ética na experimentação com seres humanos e as Comissões de Ética em pesquisa fonoaudiológica de natureza clínica. Discutir a atuação profissional – paciente e a autonomia do paciente “versus” a autonomia profissional.

Bibliografia Básica:

Código de ética da Fonoaudiologia, lei 6965. CFFa.

VANOYE, Francis. Usos da Linguagem: Problemas e Técnicas na Produção da Oral e Escrita. São Paulo, Editora Martins Fontes, 2003

DROUET, RUTH. Distúrbios da Aprendizagem. São Paulo. Editora Ática, 4ª Edição, 2006.

Bibliografia Complementar:

KIRK, Samuel. Educação da Criança Excepcional. São Paulo: Editora Martins Fontes – 2002.

CASANOVA, Peña. Manual de Fonoaudiologia. São Paulo: Editora Cortês Edição – 2000.

FRASER, Malcolm. Autoterapia para a gagueira. São Paulo: Manole, 2009.

PASTORELLO, Lucila Maria; ROCHA, Ana Clelia de Oliveira. Fonoaudiologia e linguagem oral: os práticos diálogo. Rio de Janeiro: Revinter, 2006.

ZORZI, Jaime; HAGE, Simone Rocha de Vasconcelos. PROC - Protocolo de observação comportamental: avaliação de linguagem e aspectos cognitivos infantis. São Paulo: Pulso, 2004.

8º PERÍODO

Trabalho de Conclusão de Curso II

Execução do Trabalho Final de Curso. Aperfeiçoamento da fundamentação teórica, análise e discussão dos resultados. Preparação de material de apresentação/defesa ou relatório científico das atividades percorridas durante o curso.

Bibliografia Básica:

CRESWELL, John W. Investigação qualitativa e projeto de pesquisa: escolhendo entre cinco abordagens. Porto Alegre: Penso, 2014.

KOLLER, Sílvia H.; COUTO, Maria Clara P. de Paula; HOHENDORFF, Jean von. Manual de produção científica. Porto Alegre: Penso, 2014

3. SEVERINO, Antonio Joaquim. Metodologia do trabalho científico. 24.ed. Rio de Janeiro: Cortez, 2016

Bibliografia Complementar:

GIL, Como elaborar projetos de pesquisa. 6.ed. São Paulo: Atlas, 2017

MARCONI, Marina de Andrade; LAKATOS, Eva Maria. Técnicas de pesquisa. 8.ed. São Paulo: Atlas, 2017

NASCIMENTO, Luiz Paulo do. Elaboração de projetos de pesquisa: monografia, tese e estudo de caso com base na metodologia científica. São Paulo: Cengage Learning, 2012

SANTOS, Clóvis Roberto dos. Trabalho de conclusão de curso TCC: guia de elaboração passo a passo. São Paulo: Cengage Learning, 2012

SANTOS, Izequias Estevam dos. Manual de métodos e técnicas de pesquisa científica. 12.ed. Rio de Janeiro: Impetus, 2016.

Optativa II

Bibliografia Básica:

Bibliografia Complementar:

Estágio Supervisionado em Audiologia II

Avaliação Audiológica infantil. Avaliação eletrofisiológica da audição, abordando os potenciais evocados de curta (PEATE), média (SN) e longa latência (P 300), eletrococleografia e pesquisa das emissões otoacústicas (espontâneas, transitórias e produto de distorção, supressão); Fonoaudiologia do Trabalho.

Bibliografia Básica:

MARCHESAN, Irene Queiroz; SILVA, Hilton Justino da; TOMÊ, Marileda Cattelan. Tratado das especialidades em fonoaudiologia. São Paulo: Roca, 2014;
 Levy, Cilmara Cristina Alves da Costa. Manual de audiologia pediátrica. São Paulo: Manole. 2015;
 MISULIS, Karl E. Potencial Evocado de Spehlmann. Rio de Janeiro: Revinter, 2003.

Bibliografia Complementar:

FIGUEIREDO, Marina Stela (Org). Conhecimentos essenciais para conhecer bem emissões otoacústicas e BERA. São Paulo: Pulso, 2003.(Coleção CEFAC)
 GOSELIN, Julie; AMIEL-TISON, Claudine. Avaliação neurológica do nascimento aos 6 anos. 2.ed. Porto Alegre: Artmed, 2009.
 KAPLAN, Peter W.; NGUYER, Thein. Eletrofisiologia clínica: na prática para o neurologista. Rio de Janeiro: Revinter, 2014.
 RUSSO, Ieda C. Pacheco; SANTOS, Teresa M. M. Audiologia Infantil. São Paulo: Cortez, s.d.
 BERNARDI, Alice Penna de Azevedo (Org.) Audiologia ocupacional. São Paulo: Pulso, 2003 (Coleção CEFAC).

Estágio Supervisionado em Clínica Fonoaudiológica II

Prática supervisionada de atividades desenvolvidas nas Clínicas Fametro, visando a terapia fonoaudiológica infantil dos distúrbios da motricidade oral, linguagem, audição e decorrentes de lesões neurológicas.

Bibliografia Básica:

Frankenburg WK, Dodds J, Archer P, Shapiro H, Bresnick B. The Denver II: a major revision and restandardization of the Denver Developmental Screening Test. Pediatrics. 1992 Jan;89(1):91-7.

ZORZI, L.J; HAGE, S.R.V. PROC – Protocolo de Observação Comportamental: Avaliação de linguagem e aspectos cognitivos infantis. São José dos Campos: Pulso, 2004. 93 p.

ANDRADE, C. R. F.; et. al. ABFW: Teste de linguagem infantil nas áreas de Fonologia, Vocabulário, Fluência e Pragmática. Carapicuíba (SP): Pró-Fono, 2000. 90 p.

Capovilla et al. Problemas de leitura e escrita. ISBN: 9788585462987. Eitora Menon. Edição 6. Ano: 2011.

GOLDFELD, M. Fundamentos em Fonoaudiologia- Linguagem. 2ª edição, Guanabara-Koogan, Rio de Janeiro, 2003.

Bibliografia Complementar:

ANDRADE, Cláudia Regina Furquim de. Gagueira infantil: risco, diagnóstico e programas terapêuticos. São Paulo: Pró-Fono, 2006.

ORTIZ, K.Z. (org).- -Distúrbios Neurológicos adquiridos- Linguagem e Cognição- São Paulo, Manole, 2010.

CUPELLO, Regina Celi Machado. Gagueira -uma visão neuropsicológica: avaliação e tratamento. Rio de Janeiro: Revinter, 2007.

FERREIRA, L.P.; LOPES D.M.B.; LIMONGI, S.C.O.- Tratado de Fonoaudiologia. Editora Roca, 2004.

BEVILACQUA, M.C; MORETE, A.L. Deficiência auditiva: conversando com familiares e profissionais da saúde. São José doas Campos: Pulso Editorial, 2005.

SEABRA, Alessandra Gotuzo; CAPOVILLA, Fernando César. Teoria e pesquisa em avaliação neuropsicológica. 2.ed. São Paulo: Memnon, 2009.

Língua Brasileira de Sinais – LIBRAS:

Introdução: aspectos clínicos, educacionais e socioantropológicos da surdez. A Língua de Sinais brasileira – Libras: características básicas da fonologia. Noções básicas de léxico, de morfologia e de sintaxe com apoio de recursos audiovisuais; Noções de variação. Práticas Libras: desenvolver a expressão visual-espacial.

Bibliografia Básica:

GESSER, Audrei. Libras? Que língua é essa? Crenças e preconceitos em torno da língua de sinais e da realidade surda. São Paulo: Parábola, 2009.

QUADROS, Ronice Müller de; KARNOPP, Lodenir Becker. Língua de sinais: instrumentos de avaliação. Porto Alegre: Artmed, 2011.

PEREIRA, Maria Cristina da Cunha; CHOI, Daniel; VIEIRA, Maria Inês; GASPARG, Priscila; [et al.]. Libras: conhecimento além dos sinais. São Paulo: Pearson Prentice Hall, 2011.

Bibliografia Complementar:

CARVALHO, RositaEdler. A nova LDB e a educação especial. 4.ed. Rio de Janeiro: WVA, 2007.

CAPOVILLA, Fernando César; RAPHAEL, Walkiria Duarte; MAURICIO, Alice Cristina L. Novo dicionário deit-Libras: sinais de A a Z. 2vols. 3.ed. São Paulo: EDUSP, 2013.

HONORA, Márcia; FRIZANCO, Mary Lopes Esteves. Livro ilustrado de língua brasileira de sinais desvendando a comunicação usadas pelas pessoas com surdez. v.1. São Paulo: Ciranda Cultural, 2009.

_____. Livro ilustrado de língua brasileira de sinais desvendando a comunicação usadas pelas pessoas com surdez. v.2. São Paulo: Ciranda Cultural, 2009.

QUADROS, Ronice Müller de. Educação de surdos: aquisição da linguagem. Porto Alegre: Artmed, 2008.

Disciplinas Optativas

Direitos Humanos	Inglês
Avanços e Técnicas Inovadoras Fonoaudiológicas	Relações étnico-Raciais e Afrodescendência
Tópicos Especiais I	Tópicos Especiais II
Gerontologia	

Resumo do Curso

Disciplinas Obrigatórias	1.519
Disciplinas EAD Obrigatórias (19%)	616
Extensão	329
Atividades Complementares	100
Estágio Supervisionado Obrigatório	660
Carga Horária Total	3.224

4.5 Conteúdo Curriculares

5.1 Relação das Disciplinas da Matriz com os Conteúdos Curriculares Exigidos nas DCNs.

Art. 6º Os conteúdos essenciais para o Curso de Graduação em Fonoaudiologia devem estar relacionados com todo o processo saúde-doença do cidadão, da família e da comunidade, integrado à realidade epidemiológica e profissional, proporcionando a integralidade das ações do cuidar em fonoaudiologia. Os conteúdos devem contemplar:

I - Ciências Biológicas e da Saúde – incluem-se os conteúdos (teóricos e práticos) de base moleculares e celulares dos processos normais e alterados, da estrutura e função dos tecidos, órgãos, sistemas e aparelhos;

II - Ciências Sociais e Humanas – inclui-se a compreensão dos determinantes sociais, culturais, econômicos, comportamentais, psicológicos, ecológicos, éticos e legais, lingüísticos e educacionais; e

III - Ciências Fonoaudiológicas - incluem-se os conteúdos concernentes as especificidades da Fonoaudiologia relativas à audição, linguagem oral e escrita, voz, fala, fluência e sistema miofuncional orofacial e cervical. Deverão ser abordados aspectos relativos à ontogênese e desenvolvimento da linguagem nos seus múltiplos aspectos e especificidades, aos recursos utilizados para o aprimoramento de seus usos e funcionamento, bem como, o estudo dos seus distúrbios e dos métodos e técnicas para avaliação e diagnóstico, terapia e a prevenção neste campo. Essas especificidades dizem respeito, também, à prevenção, desenvolvimento, avaliação, diagnóstico e terapia relativos aos aspectos miofuncionais, orofaciais e cervicais, além dos aspectos de voz, fluência e de fala. Em relação a audição referem-se ao desenvolvimento da função auditiva; alterações da audição; avaliação e diagnóstico audiológico, indicação, seleção e adaptação de Aparelho de Amplificação Sonora Individual e outros dispositivos eletrônicos para a surdez; métodos e técnicas para prevenção, conservação e intervenções nos distúrbios da audição. Adotando o regime de semestralidade, a estrutura curricular compreendida como uma matriz de conhecimentos, aponta para dois eixos articulados entre si:

Tecnologia e Inovação em Saúde

Cuidado em Saúde

Vale ressaltar que esses três eixos e os conteúdos curriculares que os mesmos ensejam estão organizados na perspectiva da formação de uma unidade que se consolida ao final no perfil do egresso.

1º período	2º período	3º período	4º período	5º período	6º período	7º período	8º período
Aspectos Morfofuncionais	Fundamentos de Bioquímica e Metabolismo	Fundamentos Neurológicos Aplicados a Fonoaudiologia	Aquisição e Desenvolvimento da Linguagem Oral	Audiologia I	Audiologia II	Bioética e Aspectos Legais do Exercício Profissional	Estágio Spervisionado em Audiologia Clínica II
Biologia Tecidual e do Desenvolvimento Humano	Mecanismo de Agressão e Defesa	Linguística, Fonética e Fonologia	Fisiopatologia da Audição	Disfagia	Estágio Supervisionado em Saúde Coletiva das Populações Amazônicas	Estágio Spervisionado em Audiologia Clínica I	Estágio Supervisionado em Clínica Fonoaudiológica II
Funções Biológicas	Processos Patológicos	Ortodontia e Ortopedia Aplicada a Fonoaudiologia	Fisiopatologia da Voz	Epidemiologia e Saúde Pública	Habilitação e Reabilitação da Audição	Estágio Supervisionado em Clínica Fonoaudiológica I	Libras
Práticas Profissionais em Saúde Coletiva I	Práticas Profissionais em Saúde Coletiva II	Otorrinolaringologia Aplicada a Fonoaudiologia	Motricidade Orofacial	Método Clínico-Terapêutico da Linguagem e Fala	Otoneurologia e Reabilitação Vestibular	Optativa	Optativa
Leitura, Interpretação e Produção Textual (EAD)	Metodologia do Trabalho Científico (EAD)	Sociologia e Antropologia	Psicologia em Saúde	Método Clínico-Terapêutico da Voz	Tecnologia da Informação e Comunicação	Trabalho de Conclusão de Curso I	Trabalho de Conclusão de Curso II

Todos os elementos presentes foram organizados observando a correta proposição em carga horária teórica e prática e ainda com bibliografia atualizada privilegiando títulos com edições dos últimos três anos, sempre que possível.

A bibliografia básica e complementar presente no ementário do curso foi indicada pelos professores das respectivas disciplinas – especialistas da área, observando a pertinência da mesma e a adequada relação entre o que indica a ementa das unidades curriculares.

Ressaltamos que os conteúdos curriculares de educação ambiental, educação étnico-racial, de direitos humanos, artístico cultural, memória cultural e patrimônio cultural serão abordados de maneira transversal e interdisciplinar a partir de projetos de trabalhos organizados e desenvolvidos a partir da integração das disciplinas. Além dos componentes curriculares obrigatórios (disciplinas, atividades complementares e práticas profissionais), são ofertadas disciplinas optativas, atendendo à parte flexível do currículo, com o objetivo de possibilitar ao estudante selecionar disciplinas que atendam a seus interesses e ampliem os conhecimentos, contribuindo para o desenvolvimento de sua autonomia. Todos os elementos presentes foram organizados observando a correta proposição em carga horária teórica e prática e ainda com bibliografia atualizada privilegiando títulos com edições dos últimos três anos, sempre que possível. Todas as atividades desempenhadas, assim como as disciplinas ministradas seguirão a ementa e matriz curricular do curso de Fonoaudiologia.

IME INSTITUTO METROPOLITANO DE ENSINO LTDA

00.00.002

MATRIZ CURRICULAR

CURSO : FONOAUDIOLOGIA**GRADE: FONO-2020/2****HABILITAÇÃO: FONOAUDIOLOGIA**

1º Período		CH	CH Teórica	CH Prática	CH de Extensão
25809	ASPECTOS MORFOFUNCIONAIS	66	48	18	
25810	BIOLOGIA TECIDUAL E DO DESENVOLVIMENTO HUMANO	66	51	15	
25811	FUNÇÕES BIOLÓGICAS	66	51		27
25806	LEITURA, INTERPRETAÇÃO E PRODUÇÃO DE TEXTOS	88			
25812	PRÁTICAS PROFISSIONAIS EM SAÚDE COLETIVA I	66	27	6	33
Total CH:		352			60
2º Período		CH	CH Teórica	CH Prática	CH de Extensão
26065	FUNDAMENTOS DE BIOQUÍMICA E METABOLISMO	66	51	15	
24426	MECANISMOS DE AGRESSÃO E DEFESA	66	30	9	27
24212	METODOLOGIA DO TRABALHO CIENTÍFICO	88			
26067	PRÁTICAS PROFISSIONAIS EM SAÚDE COLETIVA II	66	27	6	33
26066	PROCESSOS PATOLÓGICOS	66	51	15	
Total CH:		352			60
3º Período		CH	CH Teórica	CH Prática	CH de Extensão
26027	FUNDAMENTOS NEUROLÓGICOS APLICADOS A FONOAUDIOLOGIA	66	27	9	30
24564	BIOÉTICA E ASPECTOS LEGAIS DO EXERCÍCIO PROFISSIONAL	66	51	15	
28457	MOTRICIDADE OROFACIAL I	66	51	15	
28458	FUNDAMENTOS DA AUDIOLOGIA	66	23	16	27
28372	SOCIOLOGIA E ANTROPOLOGIA	88			
Total CH:		352			57
4º Período		CH	CH Teórica	CH Prática	CH de Extensão
24248	AUDIOLOGIA I	66	27	6	33
24498	LINGUISTICA, FONÉTICA E FONOLOGIA	66	51	15	
28459	VOZ, EXPRESSÃO E CORPO	66	48	18	

28460	MOTRICIDADE OROFACIAL II	66	32	12	22
26071	PSICOLOGIA EM SAÚDE	88			

Total CH: 352 55

5º Período		CH	CH Teórica	CH Prática	CH de Extensão
24559	AUDIOLOGIA II	66	48	18	
24549	FISIOPATOLOGIA DA VOZ	66	30	6	30
28386	BIOESTATISTICA E EPIDEMIOLOGIA	88			
28461	LINGUAGEM E INTERVENÇÃO FONOAUDIOLÓGICA I	66	42	6	18
24249	LIBRAS	66	51	15	

Total CH: 352 48

6º Período		CH	CH Teórica	CH Prática	CH de Extensão
24560	OTONEUROLOGIA E REABILITAÇÃO VESTIBULAR	66	45	21	
28463	ESTAGIO SUPERVISIONADO EM FONOAUDIOLOGIA I	220		220	
28462	LINGUAGEM E INTERVENÇÃO FONOAUDIOLÓGICA II	66	30	6	30
24574	GERONTOLOGIA	66	39	9	18
28357	TECNOLOGIA DA INFORMAÇÃO E COMUNICAÇÃO	88			

Total CH: 506 48

7º Período		CH	CH Teórica	CH Prática	CH de Extensão
28362	EMPREENDEDORISMO E INOVAÇÃO	88			
28464	ESTÁGIO SUPERVISIONADO EM FONOAUDIOLOGIA II	220			
24553	DISFAGIA	66			
*	OPTATIVA	66			
28465	TRABALHO DE CONCLUSÃO DE CURSO I	66			

Total CH: 506

8º Período		CH	CH Teórica	CH Prática	CH de Extensão
28466	ESTAGIO SUPERVISIONADO EM FONOAUDIOLOGIA III	220			
*	OPTATIVA	66			
28467	TRABALHO DE CONCLUSÃO DE CURSO II	66			

Total CH: 352

OPTATIVAS		CH	CH Teórica	CH Prática	CH de Extensão
28383	AVALIAÇÃO E PROCESSAMENTO AUDITIVO	66			

24277	INGLÊS	66			
24563	HABILITAÇÃO E REABILITAÇÃO DA AUDIÇÃO	66			
28383	DIREITOS HUMANOS	66			
25552	RELAÇÕES ÉTNICO-RACIAIS E AFRODESCENDÊNCIA	66			
24452	TÓPICOS ESPECIAIS I	66			
24453	TÓPICOS ESPECIAIS II	66			

Total CH: 462

					Carga Horária das disciplinas:	3124
--	--	--	--	--	---------------------------------------	-------------

					Atividades complementares:	100
					Carga Horária:	3.224
					Carga horária de extensão:	328

Perfil do egresso (Eixos de formação e os conteúdos curriculares da diretriz)	Estrutura curricular (disciplinas da matriz que atendem os conteúdos curriculares da diretriz)	Contexto educacional (demandas do curso)
EIXO I CUIDADO EM SAÚDE	Aspectos Morfofuncionais (66h), Funções Biológicas (66h), Biologia Tecidual e do Desenvolvimento Humano (66h), Práticas Profissionais em Saúde Coletiva I (66h), Processos Patológicos (66h), Mecanismo de Agressão e Defesa (66h), Práticas Profissionais em Saúde Coletiva II (66h), Fundamentos Neurológicos Aplicados a Fonoaudiologia (66h), Linguística, Fonética e Fonoologia (66h), Ortodontia e Ortopedia Aplicada (66), Otorrinolaringologia Aplicada a Fonoaudiologia (66), Sociologia e Antropologia (88), Aquisição e Desenvolvimento da Linguagem Oral (66), Fisiopatologia da Audição (66), Fisiopatologia da Voz (66), Motricidade Orofacial, Psicologia em Saúde (88), Audiologia I (66), Disfagia (66), Epidemiologia e Saúde Pública (88), Método Clínico-Terapêutico da Linguagem e Fala (66), Método Clínico-Terapêutico da Voz (66), Audiologia II (66), Estágio Supervisionado em Saúde Coletiva das Populações Amazônicas (132), Habilitação e Reabilitação da Audição (66), Bioética e Aspectos Legais do Exercício Profissional (88), Libras (66).	O conjunto de ações e de serviços ofertados ao indivíduo, à família e à comunidade, que considera a autonomia do ser humano, a sua singularidade e o contexto real em que vive, sendo realizado por meio de atividades de promoção, proteção e recuperação da saúde, além da prevenção de doenças, e que possibilite às pessoas viverem melhor.
EIXO II	Leitura, Interpretação e Produção Textual (66h), Metodologia do Trabalho Científico (66h),	O conjunto organizado de todos os conhecimentos científicos, empíricos

TECNOLOGIA E INOVAÇÃO EM SAÚDE	Tecnologia da Informação e Comunicação (EAD) (88h) Trabalho de Conclusão de Curso I (66h), Trabalho de Conclusão de Curso II (66h), Optativa I (66h) e Optativa II (66h).	ou intuitivos, empregados na pesquisa, no desenvolvimento, na produção, na qualidade e na provisão de bens e serviços; a inovação em saúde, por sua vez, diz respeito à solução de problemas tecnológicos, compreendendo a introdução ou melhoria de processos, produtos, estratégias ou serviços, tendo repercussão positiva na saúde individual e coletiva.
ESTÁGIOS	Estágio Supervisionado em Saúde Coletiva das Populações Amazônicas (132), Estágio Supervisionado em Audiologia Clínica I (132), Estágio Supervisionado em Clínica Fonoaudiológica I (132), Estágio Supervisionado em Audiologia Clínica II (132), Estágio Supervisionado em Clínica Fonoaudiológica II (132), Optativa I (66), Optativa II (66).	Alinhados com todo o processo de saúde-doença do indivíduo, da família e da comunidade; com a realidade epidemiológica, socioeconômica, cultural e profissional, proporcionando a integralidade das ações de Cuidado em Saúde, Tecnologia e Inovação em Saúde e Gestão em Saúde.

4.6 Metodologia

4.6.1 Metodologia de Ensino da Educação a Distância e sua Acessibilidade

A IES busca desenvolver os talentos e competências de seus estudantes para que se tornem profissionais éticos, críticos, empreendedores e comprometidos com o desenvolvimento social e ambiental. Para que esse objetivo seja atingido, incorpora as premissas apontadas pela Unesco como norteadoras da educação: aprender a conhecer, aprender a fazer, aprender a viver e aprender a ser e apoia-se no referencial cognitivista das teorias de aprendizagem para fundamentar suas ações pedagógicas. Os novos conhecimentos são, pois, construídos por meio da relação estabelecida entre o novo conhecimento e o pré-existente.

É esse movimento que torna a aprendizagem significativa. Quanto mais os novos conceitos se relacionam, de maneira substancial e não arbitrária, com aqueles que já estão na estrutura cognitiva do indivíduo, mais significativa é a aprendizagem. O que torna necessária a atenção do docente em relação ao levantamento de conhecimentos prévios, que são sempre o ponto de partida para a aprendizagem, já que as informações a que o estudante é exposto devem sempre adquirir significado para serem incorporadas a um repertório já existente.

Nesse contexto, a Educação a Distância – EaD surgiu como uma experiência de aprendizagem flexível, dinâmica e conectada, que permite utilizar multimeios de aprendizagem e recursos de interação, tratando-se de um aprendizado colaborativo e conectado com o conhecimento em rede. A concepção para modalidade EaD adotada pela Instituição é coerente com as bases legais, e encontra-se em conformidade com o Plano de Desenvolvimento Institucional (PDI) e Projeto Pedagógico Institucional (PPI), resultando da construção de um processo educativo fortemente baseado em novas tecnologias e metodologias apoiadas na modalidade web-based.

No modelo web-based o processo educativo é realizado com base na aprendizagem colaborativa e significativa mediada por docentes e tutores, por meio das TICs. O objetivo é proporcionar uma relação de aprendizagem que supere as dimensões de espaço/tempo e que desenvolva competências, habilidades e atitudes necessárias para a formação dos futuros

profissionais. Com base nessa concepção foram estruturadas as metodologias de planejamento, design e acompanhamento de atividades de aprendizagem, tendo como valores essenciais a autonomia do estudante para estudar e o exercício constante de articulação entre teoria e prática, currículo e vida profissional.

É entendimento institucional que a melhor forma de garantir a qualidade dos processos pedagógicos depende de uma metodologia que sirva de referência para a construção paulatina de recursos de ensino e de aprendizagem. Alinhada com esse pressuposto, na Instituição a modalidade a distância está alicerçada nos seguintes pilares pedagógicos:

Estudo Individualizado: apoiado no conjunto de materiais didáticos que permitem ao estudante ter acesso aos fundamentos necessários para pesquisar, estudar e resolver problemas com autonomia, tendo seu ritmo de aprendizagem respeitado;

Estudo Mediado: a interação entre estudantes, docentes e tutores auxilia no processo de aprendizagem com trocas síncronas e assíncronas; **Estudo Colaborativo:** a interação e socialização de conhecimentos construídos nas disciplinas permitem uma troca constante entre estudantes, docentes e tutores;

Estudo Mobile: dispositivos móveis ampliam as oportunidades de participação e interação na construção do conhecimento e, conseqüentemente, melhores resultados de aprendizagem e de pesquisa.

A metodologia apresentada ao estudante tem por característica principal a proximidade estrutural das disciplinas ofertadas no cotidiano presencial. Dessa feita, não há diversificação ou diferenças substanciais que possam causar estranheza por parte do estudante ao cursar tais disciplinas. O planejamento das atividades e experiências de aprendizagem que coloca o estudante no centro do processo de aprendizagem e utiliza a aprendizagem ativa não pode prescindir do uso de tecnologias. Nessa perspectiva são utilizadas inúmeras estratégias, adequadas ao desenvolvimento de profissionais das mais diferentes áreas, propiciando uma experiência segura e sobretudo, mais próxima da realidade.

A aprendizagem ativa implica ainda o desenvolvimento de atividades práticas realizadas nos laboratórios, oficinas, cozinhas e outros ambientes de experimentação, totalmente equipados com o que há de mais atual para cada curso. Neles os estudantes, com supervisão dos docentes especialistas, poderão desenvolver atividades práticas que garantam que os objetivos de aprendizagem sejam alcançados. Essas perspectivas teóricas sobre aprendizagem se concretizam a partir do desenho do currículo de cada curso, que começam sempre a partir de um conjunto de competências que os profissionais egressos devem apresentar. Uma vez definidos os objetivos de aprendizagem do curso, passa-se a desenvolver os objetivos de cada disciplina, alinhando-os sempre com as competências finais e exprimindo-os em comportamentos, habilidades e atitudes observáveis e mensuráveis.

Tendo-se clareza de onde se quer chegar, o momento seguinte é desenvolver as avaliações necessárias para verificar o domínio de conhecimentos e habilidades. As metodologias ativas combinadas a diferentes esforços de diferentes áreas e setores da Instituição, permitem que se garanta a acessibilidade em sua magnitude, compreendendo a eliminação de barreiras arquitetônicas, pedagógicas/metodológicas, atitudinais, comunicações e digitais.

Dentre as principais metodologias de ensino adotadas pela instituição destacamos: Estudo dirigido e exercícios de fixação; Mapas mentais e conceituais; Estudos de casos; Treino de Habilidades; Simulação; Práticas laboratoriais ativas com uso de estações de aprendizagem; Problematização; Aprendizagem baseada em problemas (ABP), dentre outras.

Tendo em vista a necessidade de atender aos requisitos da formação acadêmica, os estudantes participarão de experiências de articulação entre teoria e prática referentes aos conhecimentos específicos da área em atividades laboratoriais desenvolvidas internamente e estendem-se para as atividades de visitas técnicas e oficinas pedagógicas, além de estágio curricular supervisionado em campo de atividade profissional.

As aulas práticas de laboratório, as visitas técnicas, as oficinas pedagógicas, serão realizadas no pólo EAD sob tutoria e o estágio supervisionado, monitorado em campo por docentes e/ou supervisores que realizam o acompanhamento dos estudantes na realização das atividades e as orientações de Estágio e TCC ocorrerão no pólo EAD sob tutoria. Sendo, portanto, assim definidas:

Aulas Práticas de Laboratório: realizam-se preferencialmente nos laboratórios, nas instalações da IES e atendem a diferentes componentes curriculares, sobretudo das disciplinas específicas do curso;

Visitas Técnicas: consistem no propósito de levar o estudante ao local de uma atividade profissional relacionada à sua formação, para que o mesmo possa aprofundar sua percepção sobre as rotinas profissionais a partir do conhecimento teórico obtido em sala de aula, desenvolvendo estudos, análises e avaliações;

Oficinas Pedagógicas: são atividades de ensino e aprendizagem realizadas em ambientes destinados ao desenvolvimento das aptidões e habilidades, mediante atividades orientadas por docentes capacitados ou profissionais convidados. Nestas oficinas deverão estar disponíveis diferentes tipos de equipamentos e materiais para o ensino ou aprendizagem, nas diversas modalidades do desempenho profissional, podendo ocorrer em espaços da instituição ou fora dela.

Estágio Supervisionado: é considerado o momento em que as teorias aprendidas pelos acadêmicos são aliadas à prática bem como o momento em que o futuro profissional experimenta e atua efetivamente em seu campo de formação; **TCC:** um trabalho acadêmico para a avaliação final para contemplar os aspectos da formação universitária.

4.6.2 Metodologia das Atividades Presenciais Obrigatórias

Para ao CeUni-FAMETRO a aprendizagem está relacionada com a atividade de pesquisa tanto do aluno quanto do professor, e a aprendizagem universitária está associada ao aprender a pensar e ao aprender a aprender. Acreditamos que o ensino universitário precisa hoje ajudar o aluno a desenvolver habilidades de pensamento e identificar procedimentos necessários para aprender.

Mais do que isto, pensamos que o ensino superior deve adotar outra lógica epistemológica que favoreça a ruptura com modelos disciplinares e fechados em si mesmos. Assim as metodologias de ensino, entendidas, como o caminho da mediação entre o sujeito cognoscente e o objeto do conhecimento, devem favorecer a aproximação desses dois polos, a partir de mediações qualitativas que permitam ao aluno a construção do conhecimento, tendo em vista a formação das competências que se deseja no perfil de cada curso de graduação.

Considerando que os métodos de ensino constituem um ponto fundamental do planejamento da disciplina e do planejamento das aulas, propomos que os mesmos devem conter uma visão dialógica do processo de construção do conhecimento.

Para garantir esse tipo de dinâmica, propomos a interdisciplinaridade e a transversalidade como modos de integração do conhecimento a partir de uma pedagogia de projetos.

A metodologia de ensino aprendizagem assim delineada deve buscar:

Superar as aulas meramente expositivas por aulas dialógicas, seminários, debates e mesas-redondas, onde se procurará estimular o aluno a atividades individuais e coletivas de construção do conhecimento, e não a assimilar um conjunto de saberes, como usualmente acontece;

Conferir maior ênfase aos trabalhos de pesquisa para as diversas disciplinas do curso, sendo sugerido que os docentes possam exigir, sempre que possível, a realização de trabalhos e artigos de conclusão das disciplinas;

Recorrer à utilização de recursos multimídias postos à disposição dos professores na Instituição, através de mecanismos que, preferencialmente, o aproximem da atividade profissional a ser futuramente desempenhada;

Valer-se das Tecnologias da Informação como ferramenta de multiplicação do saber.

Realizar a problematização para a elaboração dos projetos tendo em vista as temáticas de interesse do aluno e que estejam pertinentes ao momento da formação dos mesmos.

Há ainda que se considerar o trabalho com as temáticas voltadas para as questões étnico-raciais e aquelas relativas à educação ambiental, que devem ser incorporadas ao dia a dia da sala de aula de modo permanente e contínuo como apregoa a legislação. Neste sentido é previsto que a abordagem desses temas se realize de maneira transversal nos currículos da graduação promovendo discussões que ressaltem a importância da compreensão de tais temáticas no contexto geral da formação dos alunos.

Isto significa afirmar que tais abordagens dar-se-ão na oportunidade do desenvolvimento das disciplinas do curso, sendo contemplada, como mecanismo de reflexão e de sensibilização para as discussões sociais que essas implicam.

Neste sentido, como já afirmamos a opção pela Pedagogia de Projetos deve-se à orientação metodológica para o desenvolvimento das atividades de ensino/aprendizagem, que coloquem o aluno como sujeito ativo do seu processo de ensino-aprendizagem, tendo em vista a necessidade de desenvolver o perfil do egresso do curso.

Neste sentido, outras técnicas de ensino devem ser incorporadas para que os objetivos, as competências e as habilidades previstas no Projeto Político Pedagógico possam se consolidar.

Assim está indicado que o professor assuma o conhecimento dentro de uma perspectiva interdisciplinar e transdisciplinar, que incorpore técnicas e atividades variadas no dia a dia da sala de aula, que realize o planejamento de projetos que contenham situações didáticas que privilegiem o aluno como protagonista da construção do saber e que por fim demonstre a importância do papel social de todos na construção de uma sociedade mais justa a partir de uma inserção consciente e cidadã no mundo do trabalho.

Como técnicas de ensino, indicamos, dentre outros, o uso de:

Aulas Expositivas Dialogadas: a aula expositiva dialogada deve permitir que a partir da exposição realizada o aluno possa interagir com o conteúdo sendo provocado, a partir das

questões apresentadas pelo professor, mais do que expor um assunto numa perspectiva definida e acabada, o professor deve a partir do que apresenta indagar o aluno, para que a partir do que este já sabe, avançar na construção de um novo conhecimento. Neste sentido o professor deve sempre iniciar sua exposição a partir de uma pergunta problematizadora que tenha o poder de mobilizar o já sabido em direção ao não-sabido

Aulas Expositivas dialogadas com uso de recursos audiovisuais: semelhante ao processo da aula expositiva está diferenciada-se da primeira por incluir recursos audiovisuais na dinâmica da exposição. Esses recursos audiovisuais podem ser desde o uso do Datashow com projeções de imagens ou textos, até a apresentação de pequenos vídeos, ou trechos de filmes, músicas, manchetes de jornais, trechos de programas de televisão, telejornais, ou seja, as possibilidades do trabalho pedagógico são ampliadas pela quantidade significativa de informações que os professores podem acessar e apresentar, encontrando neste recurso os elementos problematizadores para a partir de então inserir os elementos teóricos necessários a reflexão.

Atividades em grupo tais como seminário; painel integrado; grupos de observação e de verbalização: estas atividades além de favorecerem a construção do conhecimento e o aprendizado de conteúdos conceituais, são também excelentes fontes para o desenvolvimento de competências e conteúdos atitudinais, para que isso aconteça, estas devem ser muito bem preparadas, devendo ter seus objetivos e procedimentos claros e compartilhados com os alunos. Estas atividades conferem bastante dinamismo à sala de aula, além de serem excelente fonte de construção coletiva de conhecimento.

Estudos Dirigidos: os estudos dirigidos privilegiam as habilidades destinadas fundamentalmente a capacidade de leitura e escrita, devendo também ser objeto de planejamento do professor, onde a partir de um texto ou conjunto de textos, localiza as informações pertencentes ao estudo, sinalizando onde deseja que os alunos realizem o devido aprofundamento.

Exercícios de Fixação de Conteúdos: realização de exercícios teóricos para a fixação de conteúdos, ou treino de habilidades específicas

Estudos de Caso: realização de estudos como um problema que reproduz os questionamentos, as incertezas e as possibilidades de um determinado contexto mobilizando conhecimentos para a tomada de decisão. O processo de chegar a uma decisão, por meio da análise e discussão individual e coletiva das informações expostas no estudo de caso, promove o raciocínio crítico e argumentativo dos alunos. Em função dessas características, o caso é considerado um valioso instrumento pedagógico, que desafia o aluno a raciocinar, argumentar, negociar e refletir – habilidades bastante demandantes do ponto de vista cognitivo e social.

Elaboração de projetos de ação ou de investigação: elaboração, desenvolvimento e aplicação de ações ou ainda realização de pesquisas acerca de temas relativos as disciplinas do currículo que por sua relevância mereçam aprofundamento.

Visitas Técnicas: visitas em espaços externos que promovam a integração entre conteúdos teóricos e práticos, possibilitando ao aluno a integração entre aquilo que se sabe sobre um determinado conhecimento e aquilo que se produz a partir desse conhecimento.

Atividades de extensão: atividades que proporcionem a execução de atividades na comunidade externa a partir de conteúdos aprendidos e produzidos no transcurso da graduação, favorece a integração de conhecimentos em caráter interdisciplinar e transversa, além de proporcionar excelente articulação entre teoria e prática.

Atividades Práticas Supervisionadas em Laboratórios ou Espaços Externos: atividades de aplicação de conhecimentos ou de treinos de habilidades no sentido da integração entre teoria e prática que podem ser simuladas quando realizadas em laboratório, ou reais quando realizadas em espaços externos à instituição.

Workshops ou oficinas pedagógicas: a partir de um conceito ou um problema, o professor proporciona a interação e a troca de experiências em sala de aula, tendo em vista a elaboração de um produto. Este produto pode ser desde um produto material, quando um produto conceitual. O sentido do Workshop e das Oficinas pedagógicas e o aprender fazendo, ou seja, integrando teoria e prática mediadas pelo professor com vista a alcançar um objetivo comum.

Jogos; Gincanas; Feiras e Exposições Temáticas: realização das atividades em grupo que tenham como objetivo o exercício de algum conhecimento específico, o treino de uma habilidade ou a exposição do produto final de uma aprendizagem consolidada pelos alunos.

Minipalestras: integração dos alunos com profissionais da área no sentido de atualização do conhecimento a partir da abordagem de temas atuais pertinentes ao exercício da profissão. As mini palestras devem ser realizadas em sala de aula, e deve priorizar conhecimentos atuais e inovadores.

Círculo de debates ou discussões: atividades de sala de aula, orientadas e mediadas pelo professor que deve organizá-la de modo a favorecer a participação de todos os envolvidos. Estas atividades podem ser realizadas como forma de socialização do conhecimento a partir da leitura de textos, ou de qualquer outra atividade que tenham os conceitos teóricos como fundamento. Nestas atividades os professores tem a excelente oportunidade de promover o desenvolvimento da autonomia do pensamento, da capacidade de argumentação e de negociação para a criação de consensos.

Elaboração de paper/artigos científicos; resumos, resenhas e textos escritos argumentativos ou dissertativos: atividades que devem considerar a capacidade de integração conceitual dos alunos, além de excelentes oportunidades para o exercício da capacidade de articulação de conceitos e de treino das capacidades de leitura e escrita dos alunos.

Aulas Práticas em Laboratórios, tendo em vista a necessidade de atender aos requisitos da formação proporciona experiências acadêmicas de articulação entre teoria e prática referentes aos conhecimentos específicos da química, até aqueles referentes aos conhecimentos pertinentes ao exercício da docência, estas atividades aulas práticas são proporcionadas em espaços internos que são nossos laboratórios e estende-as as atividades de visita técnicas e oficinas pedagógicas além de estágio curricular utilizando instituições públicas e privadas conveniadas.

As aulas práticas, as visitas técnicas, as oficinas pedagógicas, assim como os estágios, são atividades acadêmicas monitorada em campo por professores e/ou preceptores que realizam o acompanhamento dos alunos na realização das atividades em diferentes disciplinas do currículo. Sendo, portanto, assim definidas:

As aulas práticas: nos primeiros períodos do Curso realizam-se nos laboratórios de química, nas instalações da FAMETRO e atendem a diferentes componentes curriculares, sobretudo das disciplinas básicas do curso. Nos laboratórios os alunos desenvolvem suas atividades acadêmicas deste as bases de teóricas e experimentais referentes aos conhecimentos específicos da área de química.

As Visitas Técnicas: consiste no propósito de levar o aluno ao local de uma atividade profissional relacionada a sua formação, para que o mesmo possa a partir do conhecimento

teórico obtido em sala de aula, aprofundar o mesmo através de estudo, análise e avaliação. A mesma não deve ser encarada como um passeio, mas sim, com uma atividade formal, a qual precisa de planejamento prévio. Durante a Visita, o registro e as anotações devem ser atividades prioritários. As visitas devem ser realizadas com objetivos didáticos, sendo orientada e operacionalizada com técnica e discutida previamente. Os professores, na oportunidade, estarão avaliando: postura, pontualidade, conhecimento técnico e respeito com os colegas. O relatório final deverá ser elaborado e entregue para que o professor possa avaliar a efetividade da atividade na aprendizagem dos alunos.

Oficinas Pedagógicas: são atividades de ensino e aprendizagem realizadas em ambientes destinados ao desenvolvimento das aptidões e habilidades, mediante atividades orientadas por professores capacitados. Nestas oficinas deverão estar disponíveis diferentes tipos de equipamentos e materiais para o ensino ou aprendizagem, nas diversas modalidades do desempenho profissional, podendo ocorrer em espaços da instituição ou fora dela.

Tanto as Aulas Práticas como os Estágios, ocorrem em instituições que possuam convênio ou termo de cooperação com a IES.

4.6.3 Metodologia das Atividades Interdisciplinares

No âmbito do CeUni FAMETRO, entendemos Interdisciplinaridade por uma abordagem de tratamento do conhecimento em que duas ou mais disciplinas/unidades curriculares ofertadas simultaneamente estabelecem relações de análise e interpretação de conteúdos, com o fim de propiciar condições de apropriação, pelo discente, de um conhecimento mais abrangente e contextualizado. No CeUni- FAMETRO, a interdisciplinaridade será uma estratégia para a abordagem e tratamento do conhecimento de caráter obrigatório, a ser desenvolvida por meio de projetos interdisciplinares, os quais serão realizados em todos os períodos letivos, em todos os cursos, a partir da integração horizontal dos componentes curriculares de um determinado período.

Assim, o Projeto Interdisciplinar tem como objetivo geral a aplicação dos conhecimentos adquiridos pelos alunos em situações ou problemas teórico-práticos, selecionados de maneira a permitir a integração entre disciplinas, aprofundamento da socialização dos alunos, contextualização dos conhecimentos adquiridos em sala de aula, organização, pontualidade e desenvolvimento de habilidades. Além de promover e incentivar atividades de pesquisa e trabalho em equipe, identificar habilidades e aplicar conceitos. O Projeto Interdisciplinar deve também contribuir para:

- Desenvolver uma proposta de intercomunicação entre disciplinas;
- Promover atividade extraclasse, para que se possa investigar e colher informações;
- Despertar nos discentes o gosto pela investigação científica;
- Orientar o desenvolvimento de trabalhos seguindo normas específicas;
- Oportunizar aos alunos atividades práticas nas quais possam vivenciar os conteúdos trabalhados em sala de aula;
- Registrar as conclusões dos participantes do projeto expondo-as aos demais integrantes da série.

A interdisciplinaridade será desenvolvida por meio da pedagogia de projetos, onde a partir de um tema gerador, de uma situação problema, de necessidades de intervenção práticas, do desenvolvimento de novas técnicas, de soluções inovadoras para problemas pertinentes as disciplinas, os alunos desenvolverão atividades de teórico e práticas, utilizando como referência os conteúdos curriculares das disciplinas com a finalidade de compreender e analisar o tema, resolver o problema, ou desenvolver novas técnicas que os remetam a compreensão da interligação e da intercomunicação do conhecimento numa perspectiva integradora.

Este tema gerador, a situação problema, ou atividade teórico-prática a ser realizada deve necessariamente concorrer para a integração das disciplinas de um mesmo período letivo, prevendo a utilização dos conteúdos previstos para as mesmas em acordo com as suas ementas, sempre com foco na articulação temática com as necessidades do mundo do trabalho.

Os projetos interdisciplinares fazem parte da pedagogia de projetos, a qual pretende proporcionar ao aluno uma aprendizagem ativa para a construção de conhecimento, por meio de ações executadas pelos alunos e acompanhadas pelos professores envolvidos no projeto, sendo planejados ao início de cada semestre letivo a partir da contribuição dos professores de um mesmo período letivo, visando a integração horizontal das disciplinas de um mesmo período.

Já as atividades que serão realizadas no decorrer do projeto e o seu produto final, deve obedecer ao nível de maturidade intelectual dos alunos no período em que estes estão cursando, devendo também guardar coerência como as competências e habilidade previstas no Projeto Político Pedagógico do Curso, com a finalidade de fortalecer o perfil do egresso, para seu pleno desenvolvimento O projeto interdisciplinar é de caráter obrigatório e para a sua realização será destinado até 20% da carga horária total de cada disciplina envolvida, com descrição da atividade a ser realizada como projeto interdisciplinar deverá estar contido obrigatoriamente no plano de aprendizagem em espaço reservado para este fim.

4.6.4 Metodologia das Atividades Transversais de Educação Ambiental e Educação Étnico Racial

Por Transversalidade o CeUni-FAMETRO entende ser à possibilidade de se estabelecer, na prática educativa, uma relação entre aprender conhecimentos teoricamente sistematizados (aprender sobre a realidade) e as questões da vida real e de sua transformação (aprender na realidade e da realidade). Assim, a Transversalidade será uma estratégia para a abordagem e tratamento do conhecimento de caráter obrigatório, a ser desenvolvida por meio de Projetos Transversais, os quais serão realizados em todos os períodos letivos, em todos os cursos, a partir da integração vertical e horizontal dos componentes curriculares de um determinado período em duas áreas temáticas específicas, a saber:

Educação Ambiental

Relações Étnico-Raciais

O Projeto Transversal tem como finalidade proporcionar aos alunos a compreensão da importância de debater esses temas para a melhoria da qualidade de vida da comunidade onde atuam e vivem, e para uma atuação cidadã dos futuros profissionais formados pela instituição.

O Projeto Transversal deve também contribuir para:

Promover atividade extraclasse, para que se possa investigar e colher informações; debater e obter conhecimento acerca de temas contemporâneos relativos as áreas temáticas identificadas;

Despertar nos discentes o gosto pelo debate, pela troca de experiência, pela intercomunicação de conhecimentos e vivência e pela tolerância na perspectiva da acessibilidade atitudinal e da consciência ambiental.

Neste escopo a Transversalidade será desenvolvida por meio da pedagogia de projetos, onde a partir de um tema gerador, os alunos desenvolverão atividades teóricas e/ou práticas, utilizando como referência temáticas pertinentes a Educação Ambiental e as Relações Étnico-raciais, com destaque para as temáticas culturais locais.

Este tema gerador, por sua vez, deve necessariamente concorrer para a integração da realidade refletida a luz de conhecimentos adquiridos e desenvolvidos no percurso formativo dos alunos, nesta direção os projetos Transversais fazem parte da pedagogia de projetos, a qual pretende proporcionar ao aluno uma reflexão acerca das questões ambientais e étnico-raciais, proporcionando aos alunos uma aprendizagem ativa para a construção de conhecimento, por meio de ações executadas pelos alunos e acompanhadas pelos professores envolvidos no projeto.

Os projetos serão planejados ao início de cada semestre letivo a partir da contribuição dos professores de um mesmo período letivo, visando à integração transversal dos conteúdos relacionados à Educação Ambiental e Relações Étnico-Raciais, e terão caráter permanente e contínuo, devem conter ainda, a indicação de quais professores, e de quais disciplinas, estarão envolvidas no projeto, trazendo também, a indicação de quais temas serão abordados referentes às áreas temáticas indicadas neste regulamento. De caráter curricular o projeto transversal terá para sua realização será destinado até 20% da carga horária total de cada disciplina envolvida.

As atividades que serão realizadas no decorrer do projeto e o seu produto final, devem obedecer ao nível de maturidade intelectual dos alunos no período em que estes estão cursando, devendo também guardar coerência como as competências e habilidade previstas no Projeto Político Pedagógico do Curso.

4.6.5 Metodologia da Educação para os Direitos Humanos

Esta ocorre como conteúdo específico de disciplinas da grade e também como disciplina optativa, cujo ementário trata dos princípios de: dignidade humana; igualdade de direitos; reconhecimento e valorização das diferenças e das diversidades; laicidade do Estado; democracia na educação; transversalidade, vivência e globalidade; e sustentabilidade socioambiental.

Direitos Humanos são modernamente, entendidos como aqueles direitos fundamentais que o homem possui pelo fato de ser homem, por sua própria natureza humana, pela dignidade que a ela é inerente. São direitos que não resultam de uma concessão da sociedade política. Pelo contrário, são direitos que a sociedade política tem o dever de consagrar e garantir. O conceito de “Direitos Humanos” resultou de uma evolução do pensamento filosófico, jurídico e político da Humanidade. O retrospecto dessa evolução permite visualizar a posição que o homem desfrutou, aqui e ali, dentro da sociedade, através dos tempos.

Mas a ressalva maior está no que condiz ao sistema de ensino. Este deve ter uma responsabilidade de enquadrar-se na formação do Estado Democrático, pois o sistema de ensino deve contemplar a formação do cidadão, desenvolvendo uma visão moderna e bem fundamentada dos direitos civis, políticos e sociais, e também uma consciência mais abrangente dos direitos humanos.

Frente a pergunta de como abarcar o ensino e aprendizagem dos Direitos Humanos no sistema educativo, alinham-se diversas respostas, pois por um lado estão todas aquelas que podem denominar-se de incorporação dos conteúdos. Estas consideram que é suficiente a inclusão desta temática em alguma das disciplinas existentes, ou, no máximo, o estudo de uma disciplina específica, para que os académicos logrem os objetivos que, sobre este aspecto, orientam a ação do sistema educativo.

Duas objeções podem ser formuladas a esta postura. Uma delas consiste em que atrás desta posição, existe uma concepção meramente declaratória, nominalista, dos Direitos Humanos, que os reduz a um conjunto de informações cuja formulação é suficiente para assegurar sua existência real. Por outro lado, se fundamenta na difundida crítica que se faz dos sistemas educativos em relação ao enciclopedismo curricular. O conjunto de temas ou disciplinas reforça este enciclopedismo e torna mais questionável a ação das instituições de ensino.

O tema direito humanos e cidadania assume papel importante em nossa sociedade, principalmente através das transformações ocorridas nos últimos séculos. A noção de cidadania foi fortalecida, e ganhou novo significado a partir da Constituição Federativa de 1988 que reforçou a ideia de cidadãos como sujeitos sociais ativos que contribuem para o desenvolvimento de um Estado Democrático Social de Direito.

A educação está intimamente ligada à cidadania, desde o ensino primário até o superior, pois é neste cenário imbuído de significação que são apresentados aos estudantes o real valor em ser cidadão. Desta maneira trabalha-se para despertar no aluno este anseio em se tornar um ser partícipe das transformações sociais. A educação torna-se o pilar para o desenvolvimento e crescimento do sujeito como cidadão, assim:

A educação para a cidadania e os programas educacionais voltados para esse fim pressupõem a crença na tolerância, a marca do bom senso, da razão e da civilidade que faz com que os homens possam se relacionar entre si. Pressupõem também a crença na possibilidade de formar este homem, ensinando a tolerância e a civilidade dentro do espaço e do tempo da escola (SANTOS, 2001).

Os Direitos Humanos e Fundamentais constituem o pilar para a organização de um sistema constitucional e do próprio Estado. As normas constitucionais elaboradas pelo Estado para a organização da sociedade têm como alguns de seus fundamentos a cidadania e a dignidade da pessoa humana. A consolidação de tais direitos eleva a condição do cidadão que vive em uma sociedade e zela pelo respeito mútuo. É de grande importância o reconhecimento, pelos cidadãos de seus direitos visto que desta maneira os mesmos podem lutar por melhorias na qualidade de vida.

Ao exercer o papel de cidadão na sociedade, o sujeito visa participar da efetivação dos direitos que o tutelam e da afirmação dos Direitos Humanos e Fundamentais. Desta forma a educação passa a ter um papel essencial no conhecimento e construção de tais Direitos.

Assim, se o conhecimento dos Direitos Humanos deve ser divulgado na sociedade, tanto mais se deve exigí-lo quando se trata de estudantes do ensino superior pois estes, em face de sua posição privilegiada na sociedade brasileira, devem conhecer a fundo seus direitos e buscar seu reconhecimento na sociedade. Tratar da questão dos Direitos Humanos significa não apenas defender os direitos próprios, é também buscar a defesa dos direitos que envolvem a sociedade como um todo.

Certos desse propósito a IES, atendendo ao chamado de sua vocação institucional expressa na sua missão institucional, a Educação para os Direitos Humanos será ofertada como

prevê os termos legais, conforme dispõe as Diretrizes Nacionais em Direitos Humanos CNE/CP No. 08 de 06/03/2012, em formato de uma disciplina “Educação e Direitos Humanos” em todas as matrizes curriculares dos cursos.

Ademais, a IES já vem desde 2017, trabalhará com a Temática das Relações étnico-raciais e indígenas no formato dos projetos transversais, fato que reafirma o compromisso institucional da IES com o desenvolvimento de competências atitudinais em nossos alunos como nosso contributo para a formação de uma sociedade mais justa, igualitária e tolerante para com as diferenças.

4.6.6 Metodologia da Articulação do Ensino, Pesquisa e Extensão

Deguem orientações e estratégias para o Programa de Articulação, Pesquisa, Ensino, Extensão e Responsabilidade Social Institucional - PAPEERI:

MARCO LEGAL, METAS E ORIENTAÇÕES PARA CUMPRIMENTO:

Artigo 3º. da Resolução N 7/2018: “A Extensão na Educação Superior Brasileira é a atividade que se integra à matriz curricular e à organização da pesquisa, constituindo-se em processo interdisciplinar, político educacional, cultural, científico, tecnológico, que promove a interação transformadora entre as instituições de ensino superior e os outros setores da sociedade, por meio da produção e da aplicação do conhecimento, em articulação permanente com o ensino e a pesquisa”.

Art. 4º As atividades de extensão devem compor, no mínimo, 10% (dez por cento) do total da carga horária curricular estudantil dos cursos de graduação, as quais deverão fazer parte da matriz curricular dos cursos;

MET 01-Conforme o estabelecido nos Artigos acima, devem ser inseridas nas matrizes dos cursos 10% do total da carga horária de cada disciplina para desenvolvimento de atividades do Projeto PAPEERI;

Art. 5º Estruturam a concepção e a prática das Diretrizes da Extensão na Educação Superior:

IV - A articulação entre ensino/extensão/pesquisa, ancorada em processo pedagógico único, interdisciplinar, político educacional, cultural, científico e tecnológico.

Art. 6º Estruturam a concepção e a prática das Diretrizes da Extensão na Educação Superior:

I - A contribuição na formação integral do estudante, estimulando sua formação como cidadão crítico e responsável;

III - A promoção de iniciativas que expressem o compromisso social das instituições de ensino superior com todas as áreas, em especial, as de comunicação, cultura, direitos humanos e justiça, educação, meio ambiente, saúde, tecnologia e produção, e trabalho, em consonância com as políticas ligadas às diretrizes para a educação ambiental, educação étnico-racial, direitos humanos e educação indígena;

IV - A promoção da reflexão ética quanto à dimensão social do ensino e da pesquisa;

V - O incentivo à atuação da comunidade acadêmica e técnica na contribuição ao enfrentamento das questões da sociedade brasileira, inclusive por meio do desenvolvimento econômico, social e cultural;

Art. 8º As atividades extensionistas, segundo sua caracterização nos projetos políticos pedagógicos dos cursos, se inserem nas seguintes modalidades:

- I - Programas;
- II - Projetos;
- III - Cursos e oficinas;
- IV - Eventos;
- V - Prestação de serviços

META 02-A Extensão da IES deve ser caracterizada por:

I-PROGRAMAS: a IES possui o PAPEERI;

II-PROJETOS: os cursos desenvolvem projetos interdisciplinares, (ENVOLVENDO TODAS AS DISCIPLINAS DO PERÍODO) e multiprofissionais (COM PARTICIPAÇÃO DE OUTROS CURSOS/ÁREAS);

III-CURSOS E OFICINA: devem ser planejados e ministrados, na comunidade, por discentes acompanhados por docentes;

IV-EVENTOS: que devem ser planejados e realizados, na comunidade, por discentes acompanhados por docentes;

V-PRESTAÇÃO DE SERVIÇOS: constituem as atividades desenvolvidas nos projetos dos cursos beneficiando a comunidade assistida.

Art. 11 A auto avaliação da extensão, prevista no artigo anterior, deve incluir:

I - A identificação da pertinência da utilização das atividades de extensão na creditação curricular;

II - A contribuição das atividades de extensão para o cumprimento dos objetivos do Plano de Desenvolvimento Institucional e dos Projetos Pedagógico dos Cursos;

III - A demonstração dos resultados alcançados em relação ao público participante.

Parágrafo Único. Compete às instituições explicitar os instrumentos e indicadores que serão utilizados na auto avaliação continuada da extensão.

META 03-A auto avaliação da IES será realizada através da Comissão Própria de Avaliação-CPA, com os objetivos

- a) Melhoria contínua
- b) Identificação do cumprimento das diretrizes junto ao discente.

Art. 12 Art. 12 A avaliação externa in loco institucional e de cursos, de responsabilidade do Instituto Anísio Teixeira (INEP), autarquia vinculada ao Ministério da Educação (MEC) deve considerar para efeito de autorização, reconhecimento e renovação de reconhecimento de cursos, bem como para o credenciamento e credenciamento das instituições de ensino superior, de acordo com o Sistema Nacional de Avaliação (SINAES), os seguintes fatores, entre outros que lhe couber:

I - A previsão institucional e o cumprimento de, no mínimo, 10% (dez por cento) do total da carga horária curricular estudantil dos cursos de graduação para as atividades de extensão tipificadas no Art. 8º desta Resolução, as quais deverão fazer parte da matriz curricular dos cursos;

II - A articulação entre as atividades de extensão e as atividades de ensino e pesquisa realizadas nas instituições de ensino superior;

Parágrafo único. Aos estudantes, deverá ser permitido participar de quaisquer atividades de extensão, mantidas pelas instituições de ensino superior, respeitados os eventuais pré-requisitos especificados nas normas pertinentes.

Art. 13 Para efeito do cumprimento do disposto no Plano Nacional de Educação (PNE), as instituições devem incluir em seu Plano de Desenvolvimento Institucional (PDI), os seguintes termos, entre outros:

I - A concepção de extensão, que se ajuste aos princípios estabelecidos na presente Resolução, a ser aplicado na formulação dos projetos pedagógicos dos cursos superiores, quando necessários;

II - O planejamento e as atividades institucionais de extensão;

III - A forma de registro a ser aplicado nas instituições de ensino superior, descrevendo as modalidades de atividades de extensão que serão desenvolvidas;

IV - As estratégias de creditação curricular e de participação dos estudantes nas atividades de extensão;

V - A política de implantação do processo auto avaliativo da extensão, as estratégias e os indicadores que serão utilizados para o cumprimento das disposições constantes no art. 4º desta Resolução;

VI - A previsão as estratégias de financiamento das atividades de extensão.

META 04-METODOLOGIA DO PAPEERI

Os projetos do PAPEERI devem ter duração de um ano (1º. E 2º. Semestre de cada ano):

Atividade do projeto durante o 1º. Semestre:

I-CONTEXTUALIZAÇÃO DA COMUNIDADE

Perfil étnico racial na comunidade.

Perfil de educação ambiental na comunidade.

Direitos humanos e educação indígena (quando for o caso).

II-LEVANTAMENTO DAS NECESSIDADE DA COMUNIDADE

Com base em questionário previamente elaborado pelos cursos do envolvidos no projeto.

Atividade interdisciplinar com base em PESQUISA BIBLIOGRÁFICA relacionando os conteúdos das disciplinas a serem trabalhados no projeto e contemplando os eixos ÉTNICO RACIAL, EDUCAÇÃO AMBIENTAL E DIREITOS HUMANOS.

III-CONTIBUIÇÃO INTERDISCIPLINAR, na qual cada disciplina deve apresentar o conteúdo da ementa a ser trabalhado no projeto;

Cada disciplina tem que propor 1 objetivo específico para contribuir com o projeto E relacionar com os resultados a serem alcançados para atender ao objetivo proposto;

Atividade do projeto durante o 2º. Semestre:

I-INTERVENÇÃO NA COMUNIDADE PELOS CURSOS ENVOLVIDOS NO PROJETO, RELACIONANDO TEORIA E REALIDADE.

-Responsável: colegiado dos cursos e coordenadores.

-Submissão do projeto e aprovação do Comitê de Ética.

II-INTERVENÇÃO

Aplicar a proposta do projeto na comunidade.

Responsáveis: Alunos e docentes (tutor).

III-PRODUTO FINAL DO PROJETO: ARTIGO

Deve ser elaborado pelos docentes tutores e mais os das outras disciplinas do período.

Apresentação dos resultados das atividades, explicitando os benefícios na comunidade e o sentimento do discente como agente transformador da teoria e da realidade no Seminário de Extensão e Iniciação Científica da IES.

Será organizada uma coletânea de todos os artigos do PAPEERI e publicados em e-book.

Art. 14 Os Projetos Políticos Pedagógicos (PPPs) dos cursos de graduação devem ressaltar o valor das atividades de extensão, caracterizando-as adequadamente quanto à participação dos estudantes, permitindo-lhes, dessa forma, a obtenção de créditos curriculares ou carga horária equivalente após a devida avaliação.

META 05-As atividades de Extensão nos projetos devem ser informadas ao discente (NOTA E CARGA HORÁRIA) no início do período.

Art. 15 As atividades de extensão devem ter sua proposta, desenvolvimento e conclusão, devidamente registrados, documentados e analisados, de forma que seja possível organizar os planos de trabalho, as metodologias, os instrumentos e os conhecimentos gerados.

Parágrafo único. As atividades de extensão devem ser sistematizadas e acompanhadas, com o adequado assentamento, além de registradas, fomentadas e avaliadas por instâncias administrativas institucionais, devidamente estabelecidas, em regimento próprio.

META 06-Deve constar no Regimento Interno da IES, a obrigatoriedade de registro no histórico do discente (NOTA E CARGA HORÁRIA).

Art. 17 As atividades de extensão podem ser realizadas com parceria entre instituições de ensino superior, de modo que estimule a mobilidade interinstitucional de estudantes e docentes.

META 07-Os cursos podem fazer parcerias com outras IES e empresas para desenvolvimento das atividades de Extensão.

4.6.7 Metodologia de Avaliação do ensino Aprendizagem

Atividades Presenciais obrigatórias referentes às disciplinas ofertadas em EAD	Competências ou Habilidades do Perfil de Egresso abrangidas com as atividades presenciais	Local da atividade presencial obrigatória	Carga Horária destinada à atividade presencial
<p style="text-align: center;">Avaliações</p> <p>N1 - Atividade Interdisciplinar (De acordo com a Política PAPERI - Projeto de Articulação entre Pesquisa, Ensino, Extensão e Responsabilidade Social Institucional – PAPEERI)</p> <p>Abordagem Interdisciplinar dos conteúdos das disciplinas aplicadas no contexto regional;</p> <p>Painel Integrado – Apresentações das discussões e apontamentos construídos no âmbito do desenvolvimento do trabalho acompanhado pelo tutor.</p> <p>N2- Atividade Interdisciplinar (De acordo com a Política PAPERI - Projeto de Articulação entre Pesquisa, Ensino, Extensão e Responsabilidade Social Institucional – PAPEERI)</p> <p>Os alunos deverão participar de fórum na MODALIDADE PRESENCIAL apresentando as atividades interdisciplinares relacionadas ao conteúdo da disciplina, contexto regional e de acordo com o PAPEERI</p> <p>Produção de banner digital para entrega e discussão por intermédio da tutoria nos fóruns das disciplinas.</p> <p>A avaliação N2 de todas as disciplinas EAD também será presencial, onde o aluno agendará um horário para realizar a avaliação nos laboratórios de informática</p>	<p>- Cuidado em saúde, com atenção especial à gestão, à tecnologia e à inovação como elementos estruturais da formação;</p> <p>- Tomada de decisão com base na análise crítica e contextualizada das evidências científicas, da escuta ativa do indivíduo, da família e da comunidade;</p> <p>- Liderança, ética, empreendedorismo, respeito, compromisso, comprometimento, responsabilidade, empatia, gerenciamento e execução de ações, pautadas pela interação, participação e diálogo;</p> <p>- Pesquisar, desenvolver, inovar, fiscalizar, gerenciar e garantir a qualidade de tecnologias de processos e serviços aplicados à área da saúde;</p>	<p>No Pólo intermediada pelos tutores presenciais em Salas de tutoria</p>	<p>30h - (Carga horária distribuída em planejamento, construção, organização e apresentação)</p>
Aulas práticas de laboratório do curso	Não se aplica	Não se aplica	Não se aplica
Visitas Técnicas	Não se aplica	Não se aplica	Não se aplica
Tutoria presencial	<p>- Cuidado em saúde, com atenção especial à gestão, à</p>		Cada Atividade de Tutoria Presencial

<p>suas atribuições não se limitam ao acompanhamento das atividades dos alunos.</p> <p>Como parte da equipe acadêmica dos cursos, o tutor é aquela pessoa que o aluno toma como referência na condução do seu processo de aprendizagem, pois é ele que faz a mediação entre os conteúdos desenvolvidos pelos professores e as atividades realizadas pelos alunos, dando vida às propostas e princípios definidos nos projetos pedagógicos de curso.</p> <p>Elo importante entre a instituição e o aluno, o tutor tem como atribuição principal a orientação do aluno para que se conscientize de que estuda para seu próprio desenvolvimento profissional, por cujo sucesso é o principal responsável para isso, o tutor deve motivá-lo a agir de forma responsável quanto às tarefas, prazos e tempo de dedicação ao estudo e pesquisa.</p> <p>A atividade presencial será acompanhada por tutores. O tutor presencial é responsável pela condução, mediação e orientação das atividades desenvolvidas nas oficinas presenciais e também pelo acompanhamento dos alunos nos plantões realizados nos polos de apoio presencial.</p> <p>O trabalho dos tutores presenciais será acompanhado pelo Supervisor dos Tutores, responsável pela orientação e supervisão das atividades:</p> <ul style="list-style-type: none"> - Tutoria presencial 1. Momento tira dúvidas no acompanhamento das disciplinas em cada semestre. Com a presença de tutor de disciplina. - Tutoria presencial 2. Alinhamento das atividades interdisciplinares – N1, troca de ideias e momento tira dúvidas - Tutoria presencial 3. Alinhamento das atividades interdisciplinares– N2, troca de ideias e momento tira dúvidas 	<p>tecnologia e à inovação como elementos estruturais da formação;</p> <ul style="list-style-type: none"> - Tomada de decisão com base na análise crítica e contextualizada das evidências científicas, da escuta ativa do indivíduo, da família e da comunidade; - Liderança, ética, empreendedorismo, respeito, compromisso, comprometimento, responsabilidade, empatia, gerenciamento e execução de ações, pautadas pela interação, participação e diálogo; - Pesquisar, desenvolver, inovar, fiscalizar, gerenciar e garantir a qualidade de tecnologias de processos e serviços aplicados à área da saúde; 	<p>No Pólo intermediada pelos tutores presenciais em Salas de tutoria</p>	<p>será realizada em 3 encontros de 4h.</p> <p>Tutoria 1 – 3 Encontros de 4h (12h)</p> <p>Tutoria 2 – 3 Encontros de 4h (12h)</p> <p>Tutoria 3 – 3 Encontros de 4h (12h)</p>
<p>Estágio supervisionado</p>	<p>Não se aplica</p>	<p>Não se aplica</p>	<p>Não se aplica</p>

Defesa de TCC	Não se aplica	Não se aplica	Não se aplica
---------------	---------------	---------------	---------------

4.7 Estágio curricular supervisionado

4.7.1 Determinação das DCNS para o estágio supervisionado

Art. 7º A formação do Fonoaudiólogo deve garantir o desenvolvimento de estágios curriculares, sob supervisão docente, no qual o aluno adquira experiência profissional específica em avaliação, diagnóstico, terapia e assessoria fonoaudiológicas. A carga horária mínima do estágio curricular supervisionado deverá atingir 20% da carga horária total do Curso de Graduação em Fonoaudiologia proposto, com base no Parecer/Resolução específico da Câmara de Educação Superior do Conselho Nacional de Educação. Parágrafo único. Este estágio deve ocorrer, prioritariamente, nos dois últimos anos de formação. A maioria destas atividades deve ser realizada na clínica-escola, adequadamente equipada para tal finalidade.

4.7.2 Áreas de Estágio, Período Forma de Integralização da Carga Horária, Critério de Avaliação e Produto do estágio

Estágio Curricular Supervisionado Obrigatório do Curso de Fonoaudiologia deve ser ofertado em Hospitais gerais e especializados, ambulatorios, rede básica de serviços de saúde e comunidades, no 7º e 8º período letivo do curso e corresponderá à carga horária total de 660 horas. Deverá ser observada, por parte do estagiário, a carga horária no Termo de Compromisso, documento obrigatório (Lei nº 11.788 de 25/09/2008), firmado entre a Coordenação de Estágio, Entidade Concessionária e o Estagiário, quando for o caso.

A divisão dos Estágios Curriculares na Matriz do Curso, segue a Dcn que determina que o estágio seja executado nos dois últimos semestres do Curso de Graduação em Fonoaudiologia.

6º Período: Saúde Coletiva das Populações Amazônicas (132h).

7º Período: Clínica Fonoaudiológica I (132), Audiologia Clínica I (132).

8º Período: Clínica Fonoaudiológica II (132), Audiologia Clínica II (132h).

4.7.3 Convênios Para Estágio Supervisionado

O Estágio Curricular Supervisionado Obrigatório deverá ser realizado em convênio com rede de saúde pública ou privada. Dessa forma, a IES possui convênio com as Secretarias Municipal e Estadual de saúde.

4.7.4 Forma de Orientação e Planejamento para Acompanhamento pelo Docente Orientado do Estágio Supervisionado

Atendendo os preceitos legais, as práticas são consideradas como uma forma de complementar o ensino e a aprendizagem acadêmica subsidiando a formação profissional e devem ser: “planejadas, executadas, acompanhadas e avaliadas em conformidade com os currículos, programas e calendários escolares, a fim de se constituírem em instrumentos de integração, em termos de treinamento prático, de aperfeiçoamento técnico-cultural, científico e de relacionamento humano”.

A prática profissional é estabelecida para permitirão estudante qualificar seu processo de formação ao longo do curso. Nesse sentido, a prática profissional na IES pode ser realizada tanto no ambiente interno da Instituição, quanto na comunidade, mas de forma que estabeleça interação com essa comunidade.

Na Faculdade, a formação do Bacharel em Fonoaudiologia incluirá como etapa integrante da graduação o Estágio Curricular Supervisionado Obrigatório, deverá ser realizado em convênio com rede de saúde pública ou privada, e sob supervisão direta dos docentes da própria IES e/ou profissionais contratados como supervisores de Estágio. As atividades serão orientadas de forma planejada e programada conjuntamente com o(s) professor(es) da disciplina sendo submetidas a aprovação da Coordenação de Curso. A carga horária máxima do Estágio Curricular Supervisionado deverá atingir 660h.

O Estágio Curricular Supervisionado Obrigatório do Curso de Bacharel em Fonoaudiologia será realizado a partir do sexto período até o oitavo período, de forma a fazer com que o aluno-estagiário compreenda a prática profissional do Fonoaudiólogo, e realize a devida articulação entre teoria e prática tendo na vivência do estágio local privilegiado para a compreensão da dinâmica das relações entre ensino e aprendizagem.

O planejamento, supervisão e a avaliação das atividades de Estágio serão levadas a efeito por meio de professores do corpo docente, com a corresponsabilidade da IES, observado o nível de formação e a etapa do curso em que se encontra o estagiário. Na Faculdade, o Estágio Curricular Supervisionado para os estudantes de Fonoaudiologia objetiva:

Integrar os alunos em espaços profissionais que se utilizem da aplicação do saber didático-científico na área de conhecimento, visando a elevar o nível do seu aprendizado dos nossos alunos;

Conscientizar os futuros profissionais da importância da qualidade nos serviços que haverão de prestar;

Melhorar o nível do ensino-aprendizagem dos processos, princípios, métodos e técnicas aplicados na área de conhecimento em questão;

Aperfeiçoar o aprendizado mediante um maior aprofundamento técnico científico no campo de estágio;

Oferecer ao aluno a oportunidades de conhecimento, in loco, das diferentes atividades próprias do exercício da profissão;

Oportunizar, mediante a observação e a intervenção na prática, a articulação das informações obtidas em diversas disciplinas que integram o currículo do Curso;

Promover o contato com pessoas, instituições e profissionais, a fim de que possa aquilatar, melhor, as necessidades e carências dos que buscam os serviços profissionais nas diversas áreas de conhecimento;

Desenvolver atividades de prática pré-profissional, em situações reais de trabalho.

O planejamento, a supervisão e a avaliação das atividades do estágio serão levadas a efeito sob a responsabilidade da IES, com a coparticipação da Instituição que oferecer o campo de estágio. Os campos de estágio para os alunos do Curso serão as Instituições que firmarem convênio para este fim.

São escolhidas, preferencialmente, para campos de estágio, instituições que compõem a rede pública e privada no campo da Saúde, que possuam condições estruturais e organizacionais compatíveis com as subáreas em que deverão se desenvolver as tarefas do estagiário. À medida que os resultados do estágio forem sendo verificadas, interpretadas e avaliadas, o estagiário tomará ciência do seu perfil na ocasião. Com isso, ele próprio poderá reconhecer a necessidade:

Da retificação da aprendizagem nos conteúdos em que revelar equívoco ou insegurança de domínio;

Da própria reprogramação da prática.

Com vistas ao mais elevado padrão de qualidade do processo ensino-aprendizagem, a Faculdade FAMETRO assegura, ao aluno/estagiário, essa reorientação e reprogramação teórico-prática. Os estágios são coordenados pela Coordenação de Curso em conjunto com a Coordenação de Estágio e os docentes supervisores por ela designados. Os estágios obedecem às normas Gerais dos Regimentos Interno e ao seu Regulamento próprio.

No Curso de Graduação em Fonoaudiologia o Estágio Curricular Supervisionado é cumprido pelo aluno a partir do sexto período letivo do curso e corresponde à carga horária total de 660 horas. É observada, por parte do estagiário, a carga horária no Termo de Compromisso, documento obrigatório (Lei nº 11.788 de 25/09/2008), firmado entre a Coordenação de Estágio, Entidade Concessionária e o Estagiário, quando for o caso.

O estágio é realizado nas áreas definidas pela Diretriz Curricular do Curso de Fonoaudiologia, RESOLUÇÃO CNE/CES 5, DE 19 DE FEVEREIRO DE 2002: Ciências Biológicas e da Saúde; Ciências Sociais e Humanas; Ciências Fonoaudiológicas e especificidades institucionais e regionais.

E de acordo com a diretriz curricular nacional o estágio curricular poderá ser realizado na Instituição de Ensino Superior e/ou fora dela, em instituição/empresa credenciada, com orientação docente e supervisão local, devendo apresentar programação previamente definida em razão do processo de formação.

4.7.5 Forma de Supervisão do Estágio Supervisionado

Nessas disciplinas, o aluno observa e atua como profissional, sob supervisão do enfermeiro preceptor, permitindo que o aluno complete a sua formação generalista. Com vistas ao mais elevado padrão de qualidade do processo ensino-aprendizagem, a IES assegura, ao aluno/estagiário, essa reorientação e reprogramação teórico-prática.

4.7.6 Forma de Coordenação do Estágio Supervisionado

Os estágios são coordenados pela Coordenação de Curso, respeitando normas Gerais dos Regimentos Interno e ao seu Regulamento próprio.

4.7.7 Práticas do Estágio e Estratégias para a Gestão da Integração entre o Ensino e o Mundo do Trabalho

Através das práticas do estágio o acadêmico tem a oportunidade de consolidar seu conhecimento teórico construindo crescimento profissional e pessoal. Sendo ferramenta fundamental para formação de um profissional crítico e reflexivo afim de garantir a construção de linhas de cuidado integral, a partir das necessidades dos usuários, em prol da transformação social, considerando contexto histórico e social. As práticas de estágio contemplam um rol de disciplinas gerais nas áreas biológicas e humanas, assim como aquelas específicas das áreas da saúde e fonoaudiologia. As competências gerenciais presentes nas DCN são: liderança, tomada de decisão, comunicação e administração e gerenciamento dos serviços de saúde. A partir disso, as estratégias serão elaboradas através da educação problematizadora, onde o aluno deverá buscar soluções adequadas e resolução dos problemas. Para isso, o processo formativo deve ocorrer de forma articulada com o mundo do trabalho, visando a transformação e melhora das práticas assistenciais. Onde o docente supervisor de estágio será o mediador do processo de ensino-aprendizagem.

O docente será responsável pelo ato pedagógico, o qual buscará desenvolver a capacitação dos acadêmicos com competência, comprometendo-se, desta forma, com o próprio aprendizado, de forma a incentivar o aluno a dedicar-se ao processo de aprender. Nessa perspectiva, a introdução de estratégias pedagógicas inovadoras, que rompam com o paradigma tradicional. Destacando-se a gerência, por meio da realização de práticas de fonoaudiologia junto a indivíduos, famílias, grupos e comunidade, vivenciando, dessa maneira, situações concretas do mundo do trabalho, interligadas às demandas da população e aos desafios e possibilidades dos serviços de saúde, planejar os recursos, orientar e acompanhar atividades que promovam situações que possibilitem uma aprendizagem significativa e crítica-reflexiva.

Art. 1. Tendo em vista a consolidação do perfil do egresso das Diretrizes Curriculares Nacionais, o Estágio Supervisionado é uma atividade de capacitação indispensável para a formação profissional, pois, objetiva a integração do conhecimento teórico com a realidade prática nas diversas áreas de atuação. Como importante instrumento da formação acadêmica deve possibilitar a articulação entre o pensar e o agir, da teoria e da prática, constituindo-se como um momento privilegiado do processo ensino e aprendizagem e de desenvolvimento profissional.

II - DA LEGISLAÇÃO

Art. 2. O presente instrumento tem como fundamento a legislação abaixo relacionada:

I) Lei 11.788, de 25 de setembro de 2008, publicada no DOU de 26.09.2008;

II) Lei 9.394 de 20 de dezembro de 1996 Leis de Diretrizes e Bases da Educação Nacional (Artigo 82).

III) RESOLUÇÃO CNE/CES 5, DE 19 DE FEVEREIRO DE 2002, instituidora das Diretrizes Curriculares Nacionais do Curso de Graduação em Fonoaudiologia.

III - DA DEFINIÇÃO

Art. 3. Considera Estágio Curricular como ato educativo escolar supervisionado, desenvolvido em ambiente de trabalho, que visa à preparação para o trabalho produtivo dos estudantes que estejam frequentando o ensino regular, em instituições de educação superior, de educação profissional, conforme Projeto Pedagógico do Curso.

IV- DA CARGA HORÁRIA

Art. 4. O estágio supervisionado curricular é cumprido pelo aluno com carga horária total de 660 horas.

V - DOS OBJETIVOS

Art. 5. É definido como Objetivo Geral do estágio:

I) Proporcionar a experiência da atuação profissional com base nos conhecimentos teóricos fornecidos pelas disciplinas durante o ensino do curso de graduação.

Art. 6. Para o estágio são estabelecidos os seguintes Objetivos Específicos:

I) Promover a integração do aluno com o mercado de trabalho, propiciando o seu desenvolvimento profissional e acadêmico;

II) Proporcionar aos alunos condições de desenvolver suas habilidades, analisar criticamente situações e propor mudanças no ambiente organizacional;

III) Promover a transição da passagem da vida profissional abrindo aos estagiários oportunidades de conhecer a tecnologia, diretrizes, organização e funcionamento das instituições;

IV) Possibilitar a aplicação das competências adquiridas ao longo do curso em situações reais;

V) Incentivar o desenvolvimento das potencialidades individuais, propiciando surgimento de profissionais empreendedores, capazes de implantar novas técnicas, métodos e processos inovadores;

VI) Consolidar o processo ensino-aprendizagem e incentivar a busca do aprimoramento pessoal e profissional;

VII) Permitir ao aluno correlacionar conhecimentos teórico-práticos já construídos à realidade social;

VIII) Permitir ao aluno vivenciar o cotidiano das diversas instituições visando conhecer os problemas técnicos, científicos, econômicos, políticos e humanos existentes nestes ambientes;

IX) Favorecer a participação do aluno em atividades de pesquisa.

VI - DA ORGANIZAÇÃO

Art. 7. A disciplina Estágio Supervisionado Obrigatório é oferecida para os acadêmicos do 7º e 8º, Semestres do Curso de Graduação em Fonoaudiologia, subdivididos de acordo com a RESOLUÇÃO CNE/CES 5, DE 19 DE FEVEREIRO DE 2002 Diretriz Curricular do Curso de Fonoaudiologia.

O acadêmico estagiário deve, obrigatoriamente, cursar todos os ciclos previstos na disciplina, e avaliado em todas as suas etapas, sendo, ao final de cada uma, atribuída uma nota. Ao término desse processo, é obtida uma média final de todas as etapas cursadas, que deverá ser igual ou maior que 5,0 (cinco) para fim de aprovação na disciplina.

Os grupos são formados pela divisão aleatória do conjunto de alunos matriculados na disciplina, respeitando a relação de, no máximo 06 alunos por preceptor. A seguir, será designada uma área de concentração para cada grupo. No último dia de cada ciclo, haverá entrega de notas e rodízio entre os grupos, dando início a um novo ciclo. Ao final do Estágio, todos os grupos deverão passar por todas as áreas de concentração.

Art. 8. Os Estágios serão organizados sob a supervisão da Coordenação de Curso e orientação e supervisão do professor de estágio.

Art. 9. Fica a cargo da coordenação do curso a escolha da organização para realização do estágio.

Art. 10. Os estágios ocorrerão somente após convênios firmados entre as instituições privadas e/ou públicas e o Centro Universitário FAMETRO.

Art. 11. O Estágio Supervisionado Obrigatório do Curso de Bacharelado em Fonoaudiologia será integralizado após o aluno/estagiário cumprir a carga horária em todas as áreas de concentração.

Não haverá prorrogação nem antecipação do Estágio Supervisionado Obrigatório, devendo o aluno/estagiário concluir a programação dentro do prazo estabelecido;

O aluno/estagiário que, por qualquer motivo, deixar de frequentar a uma área de atuação, não poderá concluir o curso enquanto não cumprir a carga horária da mesma.

Não será permitido ao aluno/estagiário a interrupção ou abreviamento do Estágio Supervisionado Obrigatório do Curso.

Serão considerados feriados (dias sem atividades) somente os que constam do calendário oficial da IES.

Cada aluno/estagiário deverá, diariamente, por ocasião de sua entrada e saída, assinar o livro ponto de frequência que ficará sob a responsabilidade do Professor Supervisor da área de atuação.

Será dada uma tolerância de 10 (dez) minutos de atraso no registro da frequência diária. Após esse prazo, o aluno será considerado ausente para fins de registro de presença, acarretando em falta no 1º tempo de aula e perda de ponto no critério pontualidade.

Todo horário não cumprido (atraso, saída antes do término das atividades, falta justificada) deverá ser comunicado com antecedência, por escrito, ao Professor Supervisor da área de atuação.

A justificativa à falta só será aceita pelo Professor Supervisor, mediante abono de faltas segundo os critérios previstos em Lei.

A pontualidade, a assiduidade e a participação serão consideradas como fatores de avaliação do aluno/estagiário.

Para prevenção de diversas patologias, todos os alunos deverão atualizar suas carteiras de vacinação (tríplice do adulto, tétano, hepatite, febre amarela) e apresentá-las ao Professor Supervisor para conferência.

Art. 12. Para realização dos estágios o aluno deverá estar devidamente matriculado no curso.

Art. 13. O estágio curricular não estabelece vínculo de qualquer natureza devendo o estagiário estar segurado contra acidentes pessoais.

VII - DA REALIZAÇÃO

Art. 14. Os horários de estágio curricular obedecerão à dinâmica de funcionamento da Instituição onde estiverem ocorrendo, respeitando a carga horária diária.

Art. 15. Os estágios curriculares são considerados disciplinas componentes da grade curricular contendo frequência e avaliação devidamente regulamentada em cada curso.

VIII - DAS FUNÇÕES

Art. 16. Do Coordenador do curso:

Contatar as instituições potencialmente concedentes de estágio, escolhidas pela própria IES ou sugerida pelos alunos;

Solicitar os convênios com instituições públicas e/ou privadas para a realização dos estágios;

Realizar reuniões periódicas com os preceptores de estágio, com o objetivo de manter um processo contínuo de avaliação das atividades desenvolvidas;

Participar de decisões quanto a questões extra normativas ocorridas no decorrer dos estágios curriculares do curso;

Receber ao final de cada semestre dos preceptores de estágio os processos individualizados de cada estagiário, que se constituem na documentação comprobatória da realização do estágio curricular;

Art. 17. Preceptor de estágio de Estágio:

- Fornecer todos os formulários referentes ao estágio supervisionado aos alunos no início do semestre;
- Supervisiona as atividades e frequências dos alunos do estágio supervisionado; Realizar a escala de tarefas dos alunos regularmente;
- Redimensionar a escala de atividades dos alunos quando julgar conveniente;
- Zelar pelo cumprimento do termo de compromisso, reorientando o estagiário para outro local em caso de descumprimento de normas;
- Estimular a participação dos alunos para a avaliação das práticas realizadas;
- Avaliar o desempenho do aluno nas atividades propostas pelo plano de ensino de estágio;
- Participar das reuniões e atividades programadas pelo Coordenador do Curso;
- Comunicar por escrito, imediatamente à coordenação do curso qualquer ocorrência que possa prejudicar o bom relacionamento entre a instituição conveniada e o Centro Universitário FAMETRO;
- Realizar o fechamento do diário com as notas e número de faltas dos estagiários ao final do semestre.
- Exigir do estagiário a apresentação periódica, em prazo não superior a seis meses, de relatório final das atividades de estágio.

IX - DAS OBRIGAÇÕES

Art. 18. Da parte concedente:

- Celebrar convênio e Termo de Compromisso de Estágio para realização do Estágio Curricular;
- Ofertar instalações que tenham condições de proporcionar ao estagiário, atividades de aprendizagem social, profissional e cultural;
- Indicar funcionário de seu quadro de pessoal, para a função de Supervisor, com formação ou experiência profissional na área de conhecimento desenvolvida no transcurso do estágio, para orientar e acompanhar os estagiários, assim como assinar a documentação relativa à comprovação do estágio curricular;
- Conceder vagas de estágio curricular sobre a forma de treinamento, dentro de suas possibilidades e limites, aos estagiários que estiverem em condições de estagiar, de acordo com o Projeto Pedagógico do Curso e encaminhado pela IES;

- Facilitar o acesso do coordenador e/ou professor orientador do IME aos locais destinados ao estágio;
- Informar aos estagiários sobre os regulamentos internos da concedente informando os das sanções cabíveis, em caso de descumprimento;
- Manter em seu arquivo toda a documentação comprobatória da concessão do campo de estágio para fins de fiscalização;
- A jornada de atividades de estágio curricular deverá ser cumprida, conforme legislação vigente;
- Aplicar ao estagiário a legislação relacionada à saúde e segurança no trabalho.

Art. 19. Do estagiário:

- Cumprir, com eficiência e eficácia, as tarefas que lhe forem pertinentes, exercitando o espírito de equipe junto a Concedente;
- Respeitar as normas regimentais e disciplinares estabelecidas no local de estágio;
- Informar ao Preceptor de Estágio as dificuldades encontradas e os problemas relativos ao Estágio Supervisionado;
- Comparecer, pontual e assiduamente, ao local de estágio;
- Vestir-se adequadamente e usar os equipamentos de segurança e proteção necessários ao exercício das atividades de estágio;
- Elaborar e entregar, dentro dos prazos fixados, os relatórios de avaliação de estágio.
- Observar e cumprir com rigor o cronograma de atividades, as normas gerais e a carga horária pré-estabelecidas para a frequência
- Zelar pelo patrimônio das instituições conveniadas;
- Observar os princípios da ética profissional durante o desenvolvimento das atividades diárias;
- Atuar com iniciativa, conhecimento e habilidade na resolução das atividades teóricas e práticas que se apresentarem;
- Comunicar com antecedência, de no mínimo 24 horas, eventuais faltas decorrentes de situações previsíveis;
- Participar efetivamente das reuniões de orientação e das entrevistas individuais ou coletivas;
- Comunicar imediatamente, por escrito ao professor orientador qualquer ocorrência durante o desenvolvimento das atividades do estágio;
- Assinar e fazer cumprir o termo de compromisso de estágio, obedecendo as suas cláusulas.

X – Das avaliações

Art. 20. A avaliação será realizada através do acompanhamento sistemático do aluno pelo professor orientador, no desenvolvimento das ações técnicas; da apreciação dos relatórios

de estágio; estudo de caso; prova individual da disciplina; avaliação da participação ativa e contínua do aluno nas reuniões e atividades individuais e em grupo.

Art. 21. A avaliação do desempenho do aluno será efetivada em todos os momentos do processo, considerando-se os critérios específicos de cada curso, conforme seus Projetos Pedagógicos.

Art. 22. Nenhum aluno pode ser dispensado do estágio, nem mesmo os beneficiados pelo Decreto Lei nº 1044/69 e a discente gestante, beneficiada pela Lei nº 6.202/65.

Art. 23. A falta do cumprimento do estágio ou reprovação da disciplina de estágio resultará na não obtenção do grau respectivo, devendo matricular-se e cursar novamente a disciplina no período seguinte.

XI – Da documentação

Art. 24. São documentos necessários para registro das atividades de estágio e mesmo para avaliação e controle de frequência, os abaixo relacionados:

- Termo de compromisso de estágio (Anexo I);
- Controle de frequência e nota de estágio (Anexo II);
- Relatório de atividades de estágio (Anexo III).

Art. 25. O Coordenador de Curso deverá receber ao final de cada semestre, do professor orientador de estágio, os processos individuais com toda documentação de estágio dos alunos.

Art. 26. O coordenador de curso deverá regular a forma e data para que tais documentos dêem entrada nas suas coordenações, bem como efetuar seu controle e arquivamento.

XII Das disposições gerais

Art. 27. O aluno deverá cumprir e comprovar o número de horas previstas para o Estágio Curricular, conforme Projeto Pedagógico do Curso. Caso não as cumpra no prazo máximo previsto para o estágio, deverá realizar o estágio novamente no período seguinte;

I) Somente após a conclusão do estágio, o aluno terá direito ao certificado ou diploma respectivo, mesmo que tenha sido aprovado em todos os componentes curriculares do Projeto Pedagógico do Curso;

II) As atividades de extensão, de monitorias e de iniciação científica na educação superior, desenvolvidas pelo educando, somente poderão ser equiparadas ao estágio em caso de previsão no Projeto Pedagógico do Curso;

III) Em caso de acidente envolvendo o estagiário em campo de estágio, o responsável pelo acompanhamento do estagiário deverá encaminhá-lo a Unidade de Atendimento Público mais próxima e encaminhar a Gerência da Unidade relatório descritivo do fato, bem como encaminhar os documentos relacionados às providências tomadas.

XIII CUMPRIMENTO DAS NORMAS

Art. 28. Toda falta ao cumprimento das normas deverá ser notificada por escrito pelo Professor Supervisor que a encaminhará à Coordenação de Estágio;

Art. 29. O Professor Supervisor poderá fazer advertências por escrito ao aluno que cometer infrações às Normas do Estágio, sempre que julgar necessário;

Art. 30. Os casos omissos e extraordinários deste manual serão resolvidos pela Coordenação do Estágio, juntamente com a Coordenação do Curso de Fonoaudiologia, obedecendo às resoluções e regimentos internos da IES e das Diretrizes Curriculares para os Cursos de Fonoaudiologia do MEC.

Parágrafo Único: O desrespeito às Normas de Estágio implicará em sanções previstas no Regimento Interno da Faculdade Fametro.

4.7.8 Gestão de Insumos para Atualização das Práticas do Estágio

A Gestão de Insumos é deverás importante para que o discente possa ir a campo para cumprimento do estágio, e assim ter o resguardo de sua integridade física. Dentro os insumos de contenção individual, inerentes as atividades às práticas de estágio, pode-se citar os elementos abaixo:

a) Guarda-pó. É usado dentro da área técnica, mesmo quando não se esteja executando algum trabalho, e em todas as atividades que envolvam os riscos descritos acima, pois protegem tanto a pele como as roupas do indivíduo.

As mangas são longas, com elástico nas extremidades. O fechamento é frontal com botões, preferencialmente de pressão. O Guarda-pó é confeccionado em tecido de algodão ou misto, não inflamável, e tem comprimento abaixo dos joelhos. É usado permanentemente fechado.

b) Máscaras. São usadas as do tipo cirúrgico, sem sistemas de filtro, para proteção do aparelho respiratório no manuseio de material biológico, dependendo da sua classe de risco, assim como, para proteção do produto que está sendo manuseado.

Existem tipos de máscaras com maior ou menor capacidade de retenção de partículas. A seleção é feita considerando o agente biológico com o qual vai se trabalhar.

c) Pro pé. Recomendado para proteção dos calçados/pés, em áreas contaminadas ou para trabalhar em áreas estéreis.

d) Gorro descartável. É usado para proteger os cabelos de aerossóis e salpicos e o produto ou experimento de contaminação.

e) Luvas. Utilizadas para proteger as mãos. São de uso obrigatório na manipulação de qualquer material biológico ou produto químico. São fabricadas em diferentes materiais para atender as diversas atividades laboratoriais.

Termo de Compromisso do Estagiário Curricular Obrigatório.

Ano: _____ Semestre: _____

Eu, _____ aluno (a) do curso de Fonoaudiologia da Faculdade Metropolitana de Manaus-Fametro do período _____, matrícula número _____, assumo o compromisso de exercer o estágio curricular da Disciplina de _____, no período de ____/____/____ a ____/____/____.

Estou ciente e concordo que o exercício do estágio curricular exige:

Cumprir com Normas estabelecidas do Programa de Estágio Curricular;

Cumprir () horas semanais de trabalho supervisionado;

Desenvolver o Plano de Supervisão de Estágio elaborado pelo Professor Supervisor;

Cumprir as disposições legais estatutárias e regimentais da IES e as constantes das Normas do Programa de Estágio Curricular do Curso.

Comparecer ao estágio curricular munido de material estabelecido pelo programa.

Com plena ciência de que a aludida atividade não constitui vínculo empregatício e, para firmar a validade do que aqui se estabelece, assino o presente TERMO DE COMPROMISSO, em 02 (duas) vias de igual teor e forma, fazendo jus aos benefícios do aludido Programa somente enquanto nele permanecer na IES.

Fametro, ____ de _____ de 20 ____

Professor Supervisor_____
Estagiário_____
Coordenador (a) do Curso de Fonoaudiologia

ANEXO II CURSO DE FONOAUDIOLOGIA

1. AVALIAÇÃO INDIVIDUAL (0,0 a 10,0 pontos)

AVALIAÇÃO INDIVIDUAL		NOTA
11	CONHECIMENTO – Avaliação dos conhecimentos teórico-científicos necessários para desempenhar atividades programadas. (2,0)	
22	QUALIDADE NAS ATIVIDADES/HABILIDADE – (destreza, organização, técnica de avaliação, abordagem humanizada no atendimento ao cliente e tempo para desenvolver as atividades. (2,0)	
33	INTERESSE/INICIATIVA – Observação quanto a vontade e o esforço em aprender e a desempenhar atividades pré-estabelecidas, e na busca de solução de problemas quando identificados. (1,5)	
44	DISCIPLINA – Avaliação quanto a pré-disposição em seguir normas e regras da instituição concedentes de tal prática. (1,5)	
55	ASSIDUIDADE – Observação quanto ao cumprimento dos horários pré-estabelecidos, considerando: atrasos, faltas e solicitação de saída. (1,0)	
66	PRINCÍPIOS ÉTICOS – Observação quanto a postura e respeito ao supervisor, colegas, clientes, acompanhantes e interação com funcionários. (1,0)	
77	APARÊNCIA – Avaliação quanto ao uso adequado do uniforme (vestimenta branca, jaleco com identificação da instituição, uso de acessórios não permitidos, etc). (1,0)	
INDIVIDUAL TOTAL DA AVALIAÇÃO		

FICHA DE AVALIAÇÃO INDIVIDUAL - ESTÁGIO CURRICULAR / I

ACADÊMICO: _____

MATRÍCULA: _____ TURMA: _____ PERÍODO: _____

PRECEPTOR: _____

INSTITUIÇÃO: _____

DISCIPLINA: _____

2. APRESENTAÇÃO DO ESTUDO DE CASO (0,0 a 10,0 pontos)

CRITÉRIOS DE AVALIAÇÃO	VALOR
Domínio do conteúdo – 3,0	
Organização didática da apresentação – 2,0	
Coerência entre a teoria e a prática – 2,0	
Clareza e objetividade – 2,0	
Cumprimento do horário – 1,0	
TOTAL DA AVALIAÇÃO	

OBSERVAÇÕES: _____

3. CÁLCULO DE NOTAS

Estagiário

Preceptor

Avaliação Individual 0,0 – 10,0	Apresentação Estudo de Caso 0,0 – 10,0	Prova Escrita 0,0 - 10,0	Média Geral

ANEXO III CURSO DE FONOAUDIOLOGIA

2. APRESENTAÇÃO DO ESTUDO DE CASO – 0,0 a 5,0 pontos

CRITÉRIOS DE AVALIAÇÃO	VALOR
Domínio do conteúdo – 2,0	
Organização didática da apresentação – 1,0	
Cumprimento do horário – 0,5	
Coerência entre a teoria e a prática – 1,0	
Clareza e objetividade – 0,5	
TOTAL	DA
AVALIAÇÃO	

FICHA DE AVALIAÇÃO INDIVIDUAL - ESTÁGIO CURRICULAR/ II

ACADÊMICO: _____

MATRÍCULA: _____ TURMA: _____ PERÍODO: _____

PRECEPTOR: _____

INSTITUIÇÃO: _____

DISCIPLINA: _____

1. AVALIAÇÃO INDIVIDUAL (0,0 a 10,0 pontos)

AVALIAÇÃO INDIVIDUAL		NOTA
	CONHECIMENTO – Avaliação dos conhecimentos teórico-científicos necessários para desempenhar atividades programadas. (2,0)	
2	QUALIDADE NAS ATIVIDADES/HABILIDADE – (destreza, organização, técnica de avaliação, abordagem humanizada no atendimento ao cliente e tempo para desenvolver as atividades. (2,0)	
3	INTERESSE/INICIATIVA – Observação quanto a vontade e o esforço em aprender e a desempenhar atividades pré-estabelecidas, e na busca de solução de problemas quando identificados. (1,5)	
4	DISCIPLINA – Avaliação quanto a pré-disposição em seguir normas e regras da instituição concedentes de tal prática. (1,5)	
5	ASSIDUIDADE – Observação quanto ao cumprimento dos horários pré-estabelecidos, considerando: atrasos, faltas e solicitação de saída. (1,0)	
6	PRINCÍPIOS ÉTICOS – Observação quanto a postura e respeito ao supervisor, colegas, clientes, acompanhantes e interação com funcionários. (1,0)	

7	APARÊNCIA – Avaliação quanto ao uso adequado do uniforme (vestimenta branca, jaleco com identificação da instituição, uso de acessórios não permitidos, etc). (1,0)	
TOTAL DA AVALIAÇÃO INDIVIDUAL		

3. RELATÓRIO ESCRITO - (00 a 5,0 pontos)

CRITÉRIOS DE AVALIAÇÃO	VALOR
Organização de desenvolvimento da temática – 0,5	
Embasamento teórico utilizado – 2,0	
Qualidade da redação – 2,0	
Atualidade das informações e referências – 0,5	
TOTAL DA AVALIAÇÃO	

4. CÁLCULO DE NOTAS

Avaliação Individual	Apresentação Estudo de Caso	Relatório	Prova Escrita	Média Geral
0,0 – 10,0	0,0 – 5,0	0,0 – 5,0	0,0 - 10,0	

Estagiário

Preceptor

Observações: _____

ANEXO IV INSTITUTO METROPOLITANO DE ENSINO

MATRÍCULA	ACADÊMICO									

Período de Estágio: _____

Local de Estágio: _____

Disciplina: _____

Professor: _____

Preceptor do Estágio

Coordenação de Estágio De Fonoaudiologia

Anexo VI

ITENS PARA CONFECÇÃO DO RELATÓRIO

O Relatório Final de Estágio é o resultado escrito de tudo o que foi desenvolvido no Estágio. Deverá ser composto das seguintes partes:

Capa – seguir modelo - (item II);

Folha de rosto – seguir modelo (item II);

Sumário;

Corpo do relatório – composto pelos seguintes itens, obrigatoriamente: Introdução (uma página), Objetivo geral, Objetivos específicos, Atividades realizadas e Conclusão;

Referências – nas normas ABNT;

Anexos (se necessário).

FORMATAÇÃO:

Capa e folha de rosto com fonte Arial e tamanho 14, em negrito. Texto com fonte Arial tamanho 11. Títulos em fonte 12 e em negrito;

As folhas do trabalho devem ser contadas sequencialmente a partir da folha de rosto enumeradas a partir da introdução;

Espaçamento de linha 1.15.

4.8 Estágio curricular supervisionado – relação com a rede de escolas da educação básica

Não se aplica

4.9 Estágio curricular supervisionado – relação teoria e prática

Não se aplica

4.10 Atividades complementares

4.10.1 Carga Horária das Atividades Complementares do Curso

As atividades complementares são componente curricular obrigatório e terão por objetivo propiciar ao aluno a oportunidade de realizar, em prolongamento ao Currículo Pleno, uma trajetória diversificada, autônoma e particular, com conteúdo extracurriculares que lhe permitam enriquecer o conhecimento propiciado pelo Curso. Elas serão sempre ajustadas entre o corpo discente e a Coordenação do Curso, a qual tornará público às modalidades admitidas, de sorte a permitir a sua livre escolha pelo aluno. O estudante deve apresentar 100 horas de atividades complementares como requisito para a conclusão do curso de graduação.

As atividades complementares devem se converter em oportunidades de atualização e de enriquecimento complementando o perfil do formando, possibilitando o reconhecimento, por avaliação de habilidades, conhecimento e competência do aluno, inclusive adquirida fora do ambiente acadêmico, incluindo a prática de estudos e atividades independentes, transversais, opcionais, de interdisciplinaridade, especialmente nas relações com o mercado do trabalho e com as ações de extensão junto à comunidade.

4.10.2 Forma de Aproveitamento das Atividades Complementares

A realização de atividades complementares, vem se tornando cada vez mais comum entre os estudantes de graduação, por permitir o desenvolvimento de habilidades específicas, em muitos casos não trabalhadas em sala de aula e que não pelo mercado de trabalho, em recintos escolares que são exigidas pelo mercado de trabalho, tais como comunicação, criatividade, pro atividade, trabalho em equipe etc. Dentre essas atividades, as semanas acadêmicas possibilitam o crescimento profissional e pessoal de todas as partes envolvidas, desde a idealização até a sua concretização.

	Atividade	Documento Requerido	Certificação Mínima	Certificação Máxima	Total Acumulado
1	Palestras relacionadas ao Curso	Certificado de participação	2h	20h	40h
2	Certificado de participação	Certificado de participação	2h	20h	40h
3	Minicursos online ou presenciais relacionados ao curso	Certificado de participação	2h	20h	40h
4	Monitoria em disciplina do Curso	Certificado de participação	2h	60h	60h
5	Participação em Pesquisas Institucionais	Declaração ou certificado de participação	2h	80h	80h
6	Atividades práticas relacionadas ao Curso	Declaração ou certificado de participação	2h	20h	40h
7	Artigos relacionados ao curso publicados em revistas acadêmicas indexadas ou como capítulos de livros	Artigo ou o capítulo publicado	10h	40h	40h
8	Apresentação em Eventos Científicos de Trabalhos relacionados ao Curso	Certificado de participação	2h	30h	30h
9	Membro de Diretoria de Associações Estudantis, Culturais e Esportivas (Associação atlética, Centro Acadêmico, Diretório Acadêmico, Comissão de formatura)	Declaração, contendo o tipo de atividade e a carga horária desenvolvida, expedida, Instituição e ou Organização.	4h	4h	8h
10	Participação em Atividades Socioculturais, Artísticas e Esportivas (coral, música dança, bandas, vídeos, cinema, fotografia, cineclubes, teatro, campeonatos esportivos etc. (não curriculares)).	Declaração, contendo o tipo de atividade e a carga horária desenvolvida, expedida, Instituição e ou Organização.	2h	8h	8h
	Participação em Projetos Sociais, trabalho voluntário em entidades	Declaração, contendo o tipo de atividade e a carga horária	2h	12h	12h

11	vinculadas a compromissos sóciopolíticos (OSIPS, ONGS, Projetos comunitários, Creches, Asilos etc).	desenvolvida, expedida, Instituição e ou Organização.			
12	Realização de Estágios não computados na carga horária relativa ao Estágio Curricular Supervisionado nem nas Atividades Práticas vinculadas às disciplinas da matriz curricular do PPC.	Declaração da realização ou termo de compromisso ou contrato	20h	100h	60h
13	Atividades realizadas como Agente Cívico.	Certificado de participação	30h	30h	30h
14	Disciplinas optativas e Estudos Dirigidos que constam nos Planos de Ensino realizadas de forma complementar.	Aprovação na disciplina	40h	80h	80h
15	Concursos de Monografias com trabalhos sobre temas da área de cada curso orientados por professores do curso.	Monografia elaborada e aprovada	4h	12h	12h
16	Cursos ou atividades de extensão.	Certificado de participação	2h	20h	40h
17	Seminários, Semana Acadêmica e Congressos.	Certificado de participação	2h	20h	40h
18	Realização de Estágios não computados na carga horária relativa ao Estágio Curricular Supervisionado nem nas Atividades Práticas vinculadas às disciplinas da matriz curricular do PPC.	Certificado de participação	20H	100H	60H
19	Outras atividades previamente autorizadas pelo Colegiado do Curso como AC. Comprovante determinado pelo Colegiado do Curso. Cursos on-line.	Certificado de participação	2	20	40

Outras atividades previamente autorizadas pelo Colegiado do Curso como AC. Comprovante determinado pelo Colegiado do Curso. Cursos on-line limitados a 40 h.

4.10.3 Aderência das Atividades Complementares à Formação Geral e Específica do Discente

O Mundo no seu atual estágio de desenvolvimento nunca experimentou mudanças de maneira tão aceleradas, e de tanto impacto na vida das pessoas e das organizações. Novas abordagens técnicas, mídias e inovadoras formas de comunicação forçam o espírito humano a repensar suas práticas enquanto indivíduos membros da sociedade e como partícipes do mundo do trabalho. Nesta perspectiva, assim como mudam as relações humanas, se alteram também as relações organizacionais, tornando o mercado de trabalho um espaço muito mais dinâmico e flexível. O que outrora era mais duradouro, e podia se dá a partir de modelos fixos de formação está sendo substituído por formas mais flexíveis de caráter interdisciplinar e transversal.

Assim, embora as unidades curriculares de um curso ofereçam as bases teóricas e conceituais de uma formação e habilitem para o exercício da profissão, as atividades complementares ocupam uma significativa importância na direção de favorecer também a construção de itinerários próprios de formação que atendam os interesses, às necessidades e às vocações inerentes a cada aluno. Elas permitem a diversificação e ampliação do currículo formal por meio de experiências integradoras no âmbito da pesquisa, da extensão e formação cultural. Desse modo, considerando as habilidades previstas ao perfil do egresso dispostas no dispositivo legal das Diretrizes Curriculares, é fundamental ofertar este espaço ampliado de formação para além da sala de aula. Os projetos pedagógicos dos Cursos de Graduação contemplarão atividades complementares criando diversos mecanismos de aproveitamento de conhecimentos, adquiridos pelo estudante, mediante estudos e práticas independentes, presenciais e/ou a distância, a saber: monitorias e estágios; programas de iniciação científica; programas de extensão; estudos complementares e cursos realizados em outras áreas afins. A instituição fornecerá um conjunto significativo de oportunidades formativas, que ajude no conjunto do currículo a fortalecer o objetivo do curso e as competências e habilidades também previstas nas Diretrizes Curriculares, as quais estão detalhadas no Projeto Político Pedagógico do Curso. Trata-se, assim, de um esforço para ofertar as condições mais favoráveis para o desenvolvimento de competências, quer sejam aquelas necessárias hoje quer sejam aquelas que nasceram no futuro próximo, o domínio destas no contexto da trabalhabilidade futura.

4.10.4 Mecanismos Inovadores na Regulação, Gestão e Aproveitamento das Atividades Complementares.

As Atividades Complementares se constituem em parte integrante o currículo dos cursos de Graduação da Instituição, e devem ser desenvolvidas dentro do prazo de conclusão do curso, conforme definido em seu Projeto Pedagógico carga horária e ao longo dos semestres letivos, cabendo ao aluno participar de Atividades Complementares que privilegiem a construção de comportamentos sociais, humanos, culturais e profissionais.

Ressaltamos que estas poderão ser desenvolvidas na própria Instituição ou em organizações públicas e privadas, que propiciem a complementação da formação do aluno, assegurando a diversidade de enfoque e de espaços formativos para os alunos, quando ofertadas pela Instituição, devem ser ofertadas de modo a não comprometer a carga horária das atividades acadêmicas curriculares, não sendo, portanto, justificativa para faltas em outras disciplinas/componentes curriculares. Neste sentido para melhor organização delas, o Coordenador de Curso, o Colegiado de Curso e o Núcleo docente estruturante, possuem papel fundamental na identificação daquelas atividades promovidas pela instituição que contribuirão para o fortalecimento do perfil do egresso do curso.

Neste sentido para melhor organização delas, o Coordenador de Curso, o Colegiado de Curso e o Núcleo docente estruturante, possuem papel fundamental na identificação daquelas atividades promovidas pela instituição que contribuirão para o fortalecimento do perfil do egresso do curso.

Ao Coordenador do Curso compete:

- I. coordenar a oferta e a divulgação das atividades complementares no âmbito de seu curso;
- I. avaliar e realizar o registro de horas complementares dos alunos no âmbito do seu curso validando as mesmas;
- II. supervisionar o desenvolvimento das atividades complementares quando organizadas pelo seu curso;

III. definir, ouvido o Colegiado de Curso, as atividades complementares que poderão ser ofertadas em calendário acadêmico do respectivo ano letivo.

IV. encaminhar à Secretaria Acadêmica – SECAD, o resultado da avaliação das Atividades Complementares, quando for o caso;

V. informar sobre o Regulamento e as atividades oferecidas dentro ou fora da Instituição que propiciem pontuações para atividades Complementares;

VII. participar das reuniões necessárias para a operacionalização das ações referentes às Atividades Complementares.

Na avaliação das Atividades Complementares, desenvolvidas pelos alunos, serão considerados:

A compatibilidade e a relevância das atividades desenvolvidas, de acordo com o Regulamento, e os objetivos do curso em que o aluno estiver matriculado;

O total de horas dedicadas à atividade. As Atividades Complementares deverão possuir um importante portfólio de habilidades e competências que serão conquistadas pelos alunos do Curso de Graduação em consonância com as Diretrizes Curriculares no que compete ao perfil do egresso a ser construído.

4.10.5 Regulamento das Atividades Complementares

Art. 1º. As atividades complementares constituem atividades extracurriculares dos Cursos e compreendem uma carga horária de acordo com cada matriz curricular aprovada pelo Ministério da Educação, sendo desenvolvida no decorrer do curso.

Art. 2º. Os alunos podem realizar atividades complementares desde o 1º semestre do curso até o último semestre. Em virtude do sistema do e-mec não disponibilizar um processo para as atividades complementares à parte, a carga do curso foram distribuídas nos semestres sem a obrigatoriedade do aluno cursar as horas estabelecidas naquele semestre, mas durante o curso.

Art. 3º. Os alunos deverão cursar no mínimo 4 atividades diversificadas;

Art. 4º. As atividades complementares só serão contabilizadas a partir da entrada do aluno na IES.

Art. 5º. As atividades complementares têm como objetivos específicos: adquirir conhecimentos extracurriculares; participar ativamente, na qualidade de auxiliar, monitor ou estagiário, de atividades de pesquisa, extensão e ensino; produzir e/ou apresentar trabalhos acadêmicos próprios. Desenvolver atividades relacionadas com responsabilidade social, cultural, artística e esportiva.

Art. 6º. O aluno pode escolher quaisquer atividades complementares dentre as listadas no artigo abaixo.

Art. 7º. Ficam estabelecidas as seguintes exigências para o aproveitamento das atividades complementares:

Art. 8º. Os casos omissos e as interpretações deste regulamento devem ser resolvidos pelo Colegiado de Curso, com recurso, em instância final, do CEUNI-FAMETRO.

Art. 9º. Este regulamento entra em vigor na data de sua aprovação.

CAPÍTULO I - DAS FINALIDADES

Art. 1º - As Atividades Complementares se constituem em parte integrante o currículo dos cursos de Graduação.

§1º - As Atividades Complementares são desenvolvidas dentro do prazo de conclusão do curso, conforme definido em seu Projeto Pedagógico, sendo componente curricular obrigatório para a graduação do aluno.

§2º - Caberá ao aluno participar de Atividades Complementares que privilegiem a construção de comportamentos sociais, humanos, culturais e profissionais. Tais atividades serão adicionais às demais atividades acadêmicas e deverão contemplar os grupos de atividades descritos neste Regulamento.

Art. 2º - As Atividades Complementares têm por objetivo enriquecer o processo de ensino-aprendizagem, privilegiando:

- I. atividades de complementação da formação social, humana e cultural;
- II. atividades de cunho comunitário e de interesse coletivo;
- III. atividades de iniciação científica, tecnológica e de formação profissional.

CAPÍTULO II - DO LOCAL E DA REALIZAÇÃO

Art. 3º - As Atividades Complementares poderão ser desenvolvidas na própria IES ou em organizações públicas e privadas, que propiciem a complementação da formação do aluno, assegurando o alcance dos objetivos previstos nos Artigos 1º e 2º deste Regulamento.

Parágrafo único - As Atividades Complementares deverão ser realizadas preferencialmente aos sábados ou no contra turno do aluno, não sendo justificativa para faltas em outras disciplinas/unidades curriculares.

CAPÍTULO III - DAS ATRIBUIÇÕES

SEÇÃO I

Do Coordenador do Curso

Art. 4º - Ao Coordenador do Curso compete:

- I. indicar à Gerência de Ensino e Pesquisa o professor responsável por coordenar as ações das Atividades Complementares no âmbito de seu curso;
- II. propiciar condições para o processo de avaliação e acompanhamento das Atividades Complementares;
- III. supervisionar o desenvolvimento das Atividades Complementares;
- IV. definir, ouvido o Colegiado de Curso, para as atividades relacionadas no artigo 13, procedimentos de avaliação e pontuação para avaliação de Atividades Complementares em consonância com o Projeto Pedagógico do Curso;
- V. validar, ouvido o Colegiado de Curso, as disciplinas/unidades curriculares de enriquecimento curricular que poderão ser consideradas Atividades Complementares, em consonância com o Projeto Pedagógico do Curso;

VI. julgar, ouvido o Colegiado de Curso, a avaliação das Atividades Complementares não previstas neste Regulamento.

SEÇÃO II

Do Colegiado do Curso

Art. 5º - Ao Colegiado do Curso compete:

I. propor ao Coordenador do Curso, para as atividades relacionadas no artigo 13, procedimentos de avaliação e pontuação para avaliação de Atividades Complementares, em consonância com o Projeto Pedagógico do Curso;

II. propor ao Coordenador do Curso as disciplinas/unidades curriculares de enriquecimento curricular que poderão ser consideradas Atividades Complementares, em consonância com o Projeto Pedagógico do Curso;

III. propor ao Coordenador do Curso a avaliação das Atividades Complementares não previstas neste Regulamento.

SEÇÃO III

Do Professor Responsável

Art. 6º - Ao professor responsável pelas Atividades Complementares compete:

I. analisar e validar a documentação das Atividades Complementares apresentadas pelo aluno, levando em consideração este Regulamento;

II. avaliar e pontuar as Atividades Complementares desenvolvidas pelo aluno, de acordo com os critérios estabelecidos, levando em consideração a documentação apresentada;

III. orientar o aluno quanto à pontuação e aos procedimentos relativos às Atividades Complementares;

IV. fixar e divulgar locais, datas e horários para atendimento aos alunos;

V. controlar e registrar as Atividades Complementares desenvolvidas pelo aluno, bem como os procedimentos administrativos inerentes a essa atividade;

VI. encaminhar à Secretaria Acadêmica – SECAD, o resultado da matrícula e da avaliação das Atividades Complementares;

VII. participar das reuniões necessárias para a operacionalização das ações referentes às Atividades Complementares.

SEÇÃO IV

Do Aluno

Art. 7º - Aos alunos da IES, matriculados nos cursos de Graduação, compete:

I. informar-se sobre o Regulamento e as atividades oferecidas dentro ou fora da IES que propiciem pontuações para Atividades Complementares;

II. inscrever-se e participar efetivamente das atividades;

III. solicitar a matrícula e a avaliação em Atividades Complementares, conforme prevê este Regulamento;

IV. providenciar a documentação comprobatória, relativa à sua participação efetiva nas atividades realizadas;

V. entregar a documentação necessária para a pontuação e a avaliação das Atividades Complementares, até a data limite estabelecida no Calendário Acadêmico; VI. arquivar a documentação comprobatória das Atividades Complementares e apresentá-la sempre que solicitada;

VII. retirar a documentação apresentada junto ao professor responsável em até 60 dias corridos após a publicação do resultado.

§1º - A documentação a ser apresentada deverá ser devidamente legitimada pela Instituição emitente, contendo carimbo e assinatura ou outra forma de avaliação e especificação de carga horária, período de execução e descrição da atividade.

§2º - A documentação não retirada no prazo estabelecido neste Regulamento será destruída.

CAPÍTULO IV

Do Processo de Matrícula

Art. 8º - O aluno deverá protocolar junto ao professor responsável a entrega da documentação comprobatória para avaliação em Atividades Complementares, no momento que julgar ter os pontos necessários para avaliação.

§1º - A documentação comprobatória deverá ser entregue até a data limite prevista em Calendário Acadêmico.

§2º - Caso o aluno complete o número mínimo de pontos exigido para aprovação em Atividades Complementares, a matrícula será realizada, sendo o aluno considerado aprovado. §3º - Caso o aluno não complete o número mínimo de pontos exigido para aprovação em Atividades Complementares, a matrícula não será realizada.

§4º - Caso o aluno tenha como único requisito faltante para conclusão do curso as Atividades Complementares e não complete o número mínimo de pontos exigido para aprovação, a matrícula será realizada e o aluno será considerado reprovado.

Art. 9º - A matrícula e a avaliação em Atividades Complementares deverão ser realizados até a data limite para lançamento de notas estabelecida no Calendário Acadêmico.

Art. 10 - Não será aceita matrícula em enriquecimento curricular em Atividades Complementares.

Art. 11 - Não haverá dispensa ou convalidação das Atividades Complementares.

CAPÍTULO V

Da avaliação das atividades complementares

Art. 12 - Na avaliação das Atividades Complementares, desenvolvidas pelo aluno, serão considerados:

- I. a compatibilidade e a relevância das atividades desenvolvidas, de acordo com o Regulamento, e os objetivos do curso em que o aluno estiver matriculado;
- II. O total de horas dedicadas à atividade.

Parágrafo único - Somente será considerada, para efeito de pontuação, a participação em atividades desenvolvidas a partir do ingresso do aluno no Curso.

Art. 13 - Poderão ser validadas como Atividades Complementares:

Grupo 1 - Atividades de complementação da formação social, humana e cultural, estando inclusas:

Atividades esportivas - participação nas atividades esportivas;

Cursos de língua estrangeira – participação com aproveitamento em cursos de língua estrangeira;

Participação em atividades artísticas e culturais, tais como: banda marcial, camerata de sopro, teatro, coral, radioamadorismo e outras;

Participação efetiva na organização de exposições e seminários de caráter artístico ou cultural;

Participação como expositor em exposição artística ou cultural.

Grupo 2 - Atividades de cunho comunitário e de interesse coletivo, estando Inclusas:

I. participação efetiva em Diretórios e Centros Acadêmicos, Entidades de Classe, Conselhos e Colegiados internos à Instituição;

II. participação efetiva em trabalho voluntário, atividades comunitárias, CIPAS, associações de bairros, brigadas de incêndio e associações escolares;

III. participação em atividades beneficentes;

IV. atuação como instrutor em palestras técnicas, seminários, cursos da área específica, desde que não remunerados e de interesse da sociedade;

V. engajamento como docente não remunerado em cursos preparatórios e de reforço escolar;

VI. participação em projetos de extensão, não remunerados, e de interesse social.

Grupo 3 - Atividades de iniciação científica, tecnológica e de formação profissional, estando inclusas:

- Participação em cursos extraordinários da sua área de formação, de fundamento científico ou de gestão;
- Participação em palestras, congressos e seminários técnico-científicos;
- Participação como apresentador de trabalhos em palestras, congressos e seminários técnico-científicos;

- Participação em projetos de iniciação científica e tecnológica, relacionados com o objetivo do Curso;
- Participação como expositor em exposições técnico-científicas;
- Participação efetiva na organização de exposições e seminários de caráter acadêmico;
- Publicações em revistas técnicas;
- Publicações em anais de eventos técnico-científicos ou em periódicos científicos de abrangência local, regional, nacional ou internacional;
- Estágio não obrigatório na área do curso;
- Trabalho com vínculo empregatício, desde que na área do curso;
- Trabalho como empreendedor na área do curso;
- Estágio acadêmico;
- Participação em visitas técnicas organizadas pela IES;
- Participação e aprovação em disciplinas/unidades curriculares de enriquecimento curricular de interesse do Curso, desde que tais disciplinas/unidades curriculares tenham sido aprovadas pelo Colegiado de Curso e estejam de acordo com o Projeto Pedagógico do Curso.
- Participação em Empresa Júnior, Hotel Tecnológico, Incubadora Tecnológica;
- Participação em projetos multidisciplinares ou interdisciplinares.

§1º - Os estágios previstos referem-se a estágios de característica opcional por parte do discente (estágio não obrigatório). O Estágio Curricular Obrigatório não poderá ser pontuado em Atividades Complementares, por já possuir carga horária e registro de nota próprios.

§2º - Os projetos multidisciplinares ou interdisciplinares referem-se àqueles de característica opcional por parte do discente, não previstos no currículo do curso do aluno. O Trabalho de Conclusão de Curso (TCC) não poderá ser pontuado em Atividades Complementares, por já possuir carga horária e registro de nota próprios.

CAPÍTULO VI

Da Pontuação

Art. 14 - As Atividades Complementares serão avaliadas, segundo a carga horária ou por participação efetiva nas atividades, atendendo ao disposto no parágrafo 1º do Art. 7º deste Regulamento.

Parágrafo único - As atividades que se enquadram em mais de um item serão pontuadas por aquele que propiciar maior pontuação.

Art. 15 - O aluno deverá participar de atividades que contemplem os Grupos listados no Artigo 13 deste Regulamento, completando no mínimo 20 pontos em cada um dos grupos.

Art. 16 - O aluno poderá integralizar:

- I. no grupo 1 o máximo de 30 pontos;

II.no grupo 2 o máximo de 30 pontos;

III. no grupo 3 o máximo de 40 pontos.

Art. 17 - Caberá ao Colegiado de Curso propor ao Coordenador do Curso a pontuação dos itens de cada Grupo, respeitados os Artigos 15 e 16.

Parágrafo único - O Anexo 1 deste Regulamento será utilizado como referência para definição dos pontos em cada item.

Parágrafo único - O Anexo 1 deste Regulamento será utilizado como referência para definição dos pontos em cada item.

4.11 Trabalho de Conclusão de Curso

4.11.1 Determinação das DCNS para o Trabalho de Conclusão do Curso - TCC

Os profissionais devem ser capazes de aprender continuamente, tanto na sua formação, quanto na sua prática. Desta forma, os profissionais de saúde devem aprender e ter responsabilidade e compromisso com a educação e o treinamento/estágios das futuras gerações de profissionais, não apenas transmitindo conhecimentos, mas proporcionando condições para que haja benefício mútuo entre os futuros profissionais e os profissionais dos serviços.

O Fonoaudiólogo deve possuir, também, competências técnico-científicas, ético-políticas, socioeducativas contextualizadas que permitam:

- Incorporar a ciência/arte do cuidar como instrumento de interpretação profissional;
- Desenvolver formação técnico-científica que confira qualidade ao exercício profissional;
- Desenvolver, participar e aplicar pesquisas e/ou outras formas de produção de conhecimento que objetivem a qualificação da prática profissional;
- Promovendo, gerando e difundindo conhecimentos por meio da pesquisa e outras formas de produção de conhecimentos que sustentem e aprimorem a prática.

Neste tópico de estudo, incluem-se os conteúdos técnicos, metodológicos e os meios e instrumentos inerentes ao trabalho em Epidemiologia em Saúde; Saúde Coletiva; Tecnologia da Informação e Comunicação; Bioestatística; Informatic e Metodologia da Pesquisa.

Para conclusão do curso de graduação em Fonoaudiologia, o aluno deverá elaborar um trabalho sob orientação docente.

4.11.2 Áreas, período, carga horária e produto do TCC

O desenvolvimento do Trabalho de Conclusão de Curso constará de produção relacionada a uma das áreas do currículo do curso de Fonoaudiologia. Os discentes poderão realizar a pesquisa individualmente, ou em duplas.

Este trabalho poderá ser:

- Investigação científica de Campo (de acordo com disponibilidade do Orientador);
- Estudo de caso;
- Revisão de literatura (Integrativa e Narrativa);
- Relato de Experiência;

Esses trabalhos poderão compor uma das seguintes áreas temáticas na coletânea do TCC II:

1. Motricidade Orofacial;
2. Voz;
3. Linguagem;
4. Audição;
5. Saúde Coletiva;
6. Ciências Fonoaudiológicas.

O TCC é disponibilizado em disciplinas integradas em dois períodos consecutivos. O TCC I é ofertado aos alunos no 7º período, com carga horária de 66h. E o TCC II é desenvolvido pelos alunos do 8º período, com carga horária de 66h.

4.11.3 Forma de Apresentação do TCC

O Trabalho de Conclusão de Curso constitui-se das seguintes etapas:

Elaboração do pré-projeto (TCC 1) segundo as normas da ABNT, contendo: capa, introdução, justificativa, objetivos, referencial teórico ou revisão de literatura, metodologia e referências;

Elaboração do projeto (TCC 2): capa, introdução, justificativa, objetivos, referencial teórico ou revisão de literatura, metodologia, resultados (coleta de dados), referências e anexos/apêndices (caso necessário). Obs.: A nota N1 será formada pela orientação individual (presença e cumprimento das datas e correções do orientador); e a N2, será determinada pela entrega do artigo no formato estabelecido pela Comissão de TCC.

Elaboração do Artigo (TCC 2) segundo as normas da ABNT, contendo: capa, folha de rosto, introdução, justificativa, objetivo, referencial teórico ou revisão de literatura, metodologia, resultados, resultados e discussão, conclusão, referências e anexos/apêndices (caso necessário). Obs.: ao final desta disciplina o aluno deverá entregar o ARTIGO no formato estabelecido pelo professor da disciplina. A nota N1 será formada pela orientação individual (presença e cumprimento das datas e correções do orientador) e apresentação oral na “Mostra Científica de Fonoaudiologia” (primeiro semestre) e CONCIFA (segundo semestre); A nota N2, será determinada pela entrega da versão final encadernada.

O prazo de entrega da versão final do TCC, para a banca examinadora, será de 15 (dez) dias antes da data de defesa. Uma comissão para avaliar plágio será organizada antes da entrega dos artigos para os avaliadores da defesa.

Se o acadêmico não entregar a versão final do TCC para a banca examinadora no prazo estabelecido, só poderá fazê-lo no próximo semestre, efetuando nova matrícula na disciplina e respeitando a determinação da Comissão de TCC.

O desempenho na disciplina de Trabalho de Conclusão de Curso será verificado por uma única avaliação final, resultante da apreciação do trabalho realizado, considerando o conteúdo, a estrutura, a redação e a defesa (apresentação oral) do mesmo.

A avaliação dar-se-á por meio de planilha com notas de 0 (zero) a 10 (dez), onde constarão a avaliação do trabalho escrito e da apresentação oral (Anexo I).

A apresentação e a defesa do trabalho deverão ser feitas diante da banca examinadora, constituída por, no mínimo 2 (dois) membros, sob a presidência de um membro interno. É possível haver a composição da banca por membros externos (que não pertencem ao quadro de professores do referido Centro Universitário) de acordo com a área afim da realização do TCC.

A defesa do TCC constituirá na apresentação oral de uma síntese do trabalho desenvolvido em, no máximo, com 15 (quinze) minutos de duração. Após, o acadêmico ficará à disposição da banca examinadora para responder aos questionamentos formulados pelos membros. As notas da apresentação serão individuais, em caso de trabalhos compostos por mais de um pesquisador.

Em havendo sugestões de correções por parte dos membros da banca, fica a cargo do professor orientador a avaliação da implementação das correções. Caso o acadêmico não entregue a versão final do TCC com as correções sugeridas pelos membros da banca, o discente será reprovado.

Será considerado aprovado pela banca examinadora o acadêmico que atingir a Média final (soma das médias N1 e N2) igual ou superior a 5,0 (cinco pontos).

Será considerado reprovado o discente que não alcançar a média final (soma das médias N1 e N2) de 5,0 (cinco pontos). Em caso de flagrante de plágio ou qualquer outra má conduta em pesquisa, o discente será reprovado de forma imediata.

Em caso de não aprovação, não haverá possibilidade de avaliação final (exame) ou qualquer outro meio de recuperação de nota. Neste caso, o acadêmico deverá efetuar nova matrícula na disciplina e respeitar a determinação da comissão de TCC.

As avaliações finais se darão na Mostra Científica de Fonoaudiologia (primeiro semestre), evento a ser promovido pela comissão de TCC, no formato de *banner* e CONCIFA – Congresso Científico da Fametro (segundo semestre).

Nesta oportunidade, o discente receberá declaração de participação em evento, na condição de congressista, publicação de seu trabalho em Anais de Evento, além disso, poderá concorrer ao prêmio que contemplará os 3 (três) melhores trabalhos, recebendo, assim, a certificação de “Honra ao Mérito Fonoaudiológico Acadêmico”.

Com o objetivo de estimular e valorizar as pesquisas realizadas, serão premiados os melhores artigos do evento. Os artigos a serem premiados serão indicados pelos avaliadores e, posteriormente, julgados pela Comissão Científica do evento. Tal comitê científico decidirá premiar um ou mais artigos de acordo com seu mérito, ou nenhum, caso os mesmos não atendam os critérios de avaliação. A premiação se fundamentará nos critérios de avaliação dos trabalhos aprovados e publicados. Cada um dos avaliadores poderá indicar até dois trabalhos para a premiação em questão, dentre os trabalhos avaliados pelo mesmo.

Tal indicação será realizada no corpo da justificativa de avaliação do trabalho, conforme indicado.

Para a premiação em especial, serão priorizados os critérios a seguir:

Relevância prática para as organizações;

Originalidade do problema de pesquisa;

Consistência nos procedimentos metodológicos;

Pioneirismo da temática;

Inovação na abordagem à temática;

Contribuições do trabalho:

a) impacto social: relação da atividade de extensão com a comunidade;

b) impacto na formação do aluno: contribuição da atividade de extensão à formação acadêmica;

c) indissociabilidade e interdisciplinaridade: relação da atividade de extensão com o ensino, com a pesquisa e com outras áreas do conhecimento.

4.11.4 Forma de Orientação do TCC

Atribuições do orientador de TCC:

- Orientação acerca do desenvolvimento do projeto;
- Supervisionar e avaliar o desempenho do acadêmico de acordo com o projeto a ser desenvolvido no TCC;
- Assessorar o acadêmico na elaboração do TCC;
- Manter a comissão de TCC informada sobre o desenvolvimento das atividades do acadêmico;
- Determinar a composição da banca examinadora do TCC de acordo com a norma de TCC.
- Aprovar as versões para a banca examinadora e final da monografia do TCC;
- Orientar a elaboração da versão final (encadernada), que deve ser elaborada em formato de coletânea, de acordo com a linha de pesquisa.

Atribuições do Discente:

- Elaborar o projeto do TCC e encaminhar ao professor orientador para aprovação;
- Estar presente em todas as orientações. Em caso de pesquisa com dois componentes, esses devem estar presente a todas as orientações. O discente que não obtiver 75% de frequência será reprovado. O não comparecimento às orientações individuais resultará na perda gradativa de pontos a critério do orientador.
- Entregar o TCC para o orientador no prazo estipulado por ele (o discente que não entregar o material para análise, no dia e horário pré-estabelecido pelo orientador, não poderá ser orientado na data seguinte, haja vista a impossibilidade de orientação uma vez que há uma fila de discentes aguardando sua vez);
- Cumprir com as atividades definidas no projeto de TCC;
- Enviar artigo final em 2 (duas) versões para o e-mail da Comissão de TCC a qual deve ser entregue com 15 dias de antecedência à data de apresentação, conforme cronograma de defesa elaborada pela comissão de TCC;

- Entregar ao orientador a versão final do TCC, com as correções sugeridas pela banca em versão impressa, encadernada em capa dura, conforme padrão institucional.
- Desenvolver a pesquisa de forma ética, livre de má conduta, plágios e má fé.
- A não observação e cumprimentos dos itens acima poderão acarretar em reprovação do discente na disciplina, conforme análise da Comissão de TCC.
- A elaboração da pesquisa é de responsabilidade do discente. A participação na pesquisa garante aos discentes direitos autorais sobre o material desenvolvido. Sendo que, trabalhos realizados em dupla, em caso de transferência de um dos discentes (de turno, turma ou instituição), o discente que solicitar a transferência abre mão da pesquisa, necessitando, desta forma, iniciar nova pesquisa ou juntar-se à alguma pesquisa em andamento na nova turma. É vedado aos discentes entregar os trabalhos, após prazo final de orientações, previamente determinado pelo orientador (a).

4.11.5 Forma de Coordenação do TCC

A Coordenação de Fonoaudiologia em suas atribuições, com o objetivo de organizar e otimizar as ações na disciplina Trabalho de Conclusão de Curso (TCC), cria a Comissão de TCC, que elabora este instrumento que regulamenta a disciplina (TCC), do curso de Fonoaudiologia da Faculdade Fametro, em relação à orientação, acompanhamento, execução do trabalho, elaboração da versão final, avaliação e defesa.

Das atribuições da comissão de TCC:

- Coordenar todas as atividades inerentes ao desenvolvimento do Trabalho de Conclusão de Curso dos acadêmicos do curso de Fonoaudiologia;
- Organizar o encontro preparatório aos trabalhos de conclusão do curso, para orientações legais, normativas e comportamentais referentes ao andamento do TCC;
- Orientar os acadêmicos para realização das suas atividades conforme as normas de TCC vigentes;
- Definir o período para as defesas, respeitando o calendário acadêmico;
- Definir a forma e o local das apresentações orais (defesa) que devem ser apresentadas no formato de Banner, caso o acadêmico fique impossibilitado de apresentar, poderá defender no formato de banca tradicional;
- Definir prazos de entrega de versões finais, em caso de TCC 3;
- Executar as tarefas burocráticas inerentes à disciplina, como elaboração de formulários de acompanhamento de TCC, busca de plágios, entre outros.
- Organizar comissão para avaliação de plágio;
- O não cumprimento dos prazos pode acarretar em reprovação do discente.

4.11.6 Forma de Divulgação de Manuais Atualizados de Apoio à Produção dos Trabalhos

O Manual de TCC é disponibilizado na íntegra (com as orientações para o desenvolvimento do TCC I e TCC II) aos alunos pela Comissão de TCC e pelos professores orientadores aos representantes das turmas para repassarem aos demais discentes. A

atualização do manual poderá ocorrer anualmente, após reunião da Comissão e aprovação do colegiado e da coordenação do curso de Fonoaudiologia.

4.11.7 Forma de Disponibilização dos TCC's em Repositórios Institucionais

Após defesa e arguição da banca, o artigo final deve ser corrigido conforme sugestão dos professores, e entregue em encadernado (obrigatório), o qual posteriormente será direcionado à biblioteca da instituição para consulta pública.

A versão final e corrigida do TCC, após a sua defesa perante a Banca Examinadora, deverá ser entregue à Coordenação do Curso de Fonoaudiologia uma via em formato impresso em encadernado (obrigatório) e outra via em mídia digital eletrônica (CD) salvo no formato de *.pdf, dentro dos padrões deste regulamento para posterior arquivamento, até 5 dias após a apresentação oral da mesma. Os trabalhos em mídia eletrônica e impressa são entregues e protocoladas na biblioteca da IES que fica responsável em transferir o conteúdo para a biblioteca virtual. Ambos ficaram disponíveis para consulta pública.

4.11.8 Regulamento do Trabalho de Conclusão de Curso

CAPÍTULO I – DO CONCEITO

Art. 1º - O Trabalho de Conclusão de Curso (TCC) é uma atividade de integração curricular obrigatória do Curso de Fonoaudiologia da FAMETRO. Conceitualmente, consistirá de um trabalho formal escrito, redigido com formatação normatizada nos moldes de artigo científico.

Art. 2º - Abordando temas correlatos às áreas de atuação do Fonoaudiólogo definidas no Plano Pedagógico do Curso e a ser elaborado pelo aluno sob a orientação de um professor orientador, sendo ao término submetido à avaliação de Banca Examinadora, tudo segundo as normas deste regulamento e demais instrumentos normativos pertinentes.

Parágrafo Único – O TCC terá carga horária total de 66 horas, distribuídas no 7º e 8º período do Curso. Os alunos deverão proceder com a organização de ideias e a elaboração do artigo, sob responsabilidade do professor da disciplina e do professor/orientador.

Art. 3º - O TCC poderá ser um trabalho de revisão bibliográfica, uma pesquisa de campo, um trabalho experimental ou um relato de caso clínico, produzido pelo(s) aluno(s) com orientação docente e que atenda as normas constantes deste regulamento.

§ 1º - Não será permitida a orientação de TCC com o mesmo título ou objetivos, por um mesmo orientador, no mesmo período.

§ 2º - Caberá à Banca Examinadora do TCC o julgamento da coincidência de títulos ou objetivos de trabalhos e a reprovação na disciplina.

CAPÍTULO II DOS OBJETIVOS

Art. 4º O TCC é um trabalho científico que tem por finalidade propiciar ao aluno:

I - Estímulo à produção científica;

II - Aprofundamento teórico e/ou prático em uma área temática da profissão;

III- Conscientização do dinamismo e interdisciplinaridade das atividades laborais e científicas;

IV - Desenvolvimento de criatividade e capacidade de produção científica;

V - Realização e documentação de experiências laborais, de pesquisa e de extensão;

VI - Internalização da correlação entre teoria e prática e entre as áreas de atuação do Enfermeiro;

VII - Interação entre o Corpo Docente e Discente.

CAPÍTULO III – DA COORDENAÇÃO

Art. 5º - Da coordenação compete:

I - Divulgar as normas do TCC para todos os alunos a partir do 7º período do curso bem como avisar aos professores o início do planejamento do TCC;

II - Divulgar os nomes dos professores orientadores do TCC, no 7º período do curso, com suas respectivas disponibilidades de vagas para orientação e áreas de conhecimento;

III - Divulgar, caso seja pertinente, normas complementares que passarão a compor o TCC;

IV - Formalizar a escolha dos orientadores e seus respectivos orientados a partir do 7º período do curso;

V - Elaborar o calendário de TCC e da apresentação do trabalho final, compatível com o calendário acadêmico;

VI - Cuidar para que o calendário seja rigorosamente cumprido;

VII - Convocar, quando necessário, reunião com os professores orientadores e/ou orientandos;

VIII - Mediar se necessário, as relações entre orientador e orientando(s);

IX - Avaliar possíveis desistências de orientação;

X – Propor a formação das Bancas Examinadoras juntamente com o professor orientador e o aluno orientando;

XI – Excepcionalmente, dada à natureza do trabalho, analisar a indicação e a pertinência da participação, em Banca Examinadora, de profissional externo a IES;

XII - Receber as avaliações dos orientandos realizadas pelo orientador e os resultados da avaliação conduzida pela Banca Examinadora;

XIII - Receber o TCC em sua forma final e definitiva, para divulgação em internet e arquivamento no banco de dados da Coordenação do Curso de Fonoaudiologia.

CAPÍTULO IV – DOS ITENS QUE COMPÕEM O TCC

Art. 7º - A estrutura da apresentação de Trabalhos de Conclusão de Curso (TCC) deve possuir elementos pré-textuais, elementos textuais e elementos pós-textuais de acordo com a Associação Brasileira de Normas Técnicas (ABNT).

§ 1º - A Distribuição dos itens que compõe o TCC em forma de artigo científico em relação aos elementos da estrutura básica são:

Pré-textuais ou parte preliminar: Título; Sub-título (quando for o caso); Autor; Resumo; Palavras-chave, Abstract, Jey-words;

Textuais ou corpo do artigo: Introdução; Material e Métodos; Resultados e Discussões; Conclusão;

Pós-textuais ou referencial: agradecimentos; Suporte Financeiro (quando for o caso), referências bibliográficas.

Parágrafo Único - Cada um desses elementos, e seus respectivos componentes, são imprescindíveis na composição do TCC, apresentando informações e dados fundamentais para a compreensão do trabalho como um todo, sendo importante não omiti-los.

CAPÍTULO V - DOS REQUISITOS GERAIS

Art. 8º - O TCC deverá ser desenvolvido individualmente.

Art. 9º - Para elaboração e defesa do TCC, o aluno deve estar regularmente matriculado nas disciplinas de TCC.

Art. 10º - O TCC compõem-se de:

I – Matrícula na disciplina de TCC;

II – Trabalho final redigido na forma de artigo científico, de acordo com as normas deste regulamento e de seus apêndices;

III – Formulário de avaliação do TCC, relativo à apresentação escrita;

IV – Apresentação pública do TCC perante uma Banca Examinadora;

V – Entrega da versão final do trabalho incorporando as alterações demandadas pela Banca Examinadora, se houver.

Art. 11º - O TCC poderá ser desenvolvido com a participação de um professor co-orientador, indicado pelo professor orientador, que o auxiliará nos aspectos relacionados com o desenvolvimento do trabalho.

CAPÍTULO VI - DA ORIENTAÇÃO

Art. 12º - Poderão ser orientadores de TCC os professores efetivos do curso de Fonoaudiologia da IES e demais docentes da Instituição com experiência na temática a ser desenvolvida.

Art. 13º - Poderão ser coorientadores os docentes do IME ou de outras Instituições de Ensino Superior e de Instituições de Serviço de Saúde com experiência relacionada à temática e à metodologia do TCC.

Parágrafo Único - O coorientador externo o IME deverá preencher os seguintes requisitos:

I - Conhecer este regulamento e demais normas pertinentes do CEUNI-FAMETRO;

II –Apresentar *curriculum vitae*;

Art. 14º - Os professores do colegiado do curso de Fonoaudiologia deverão orientar no máximo 06 (seis) TCC por período.

Parágrafo Único – O TCC deverá ser defendido individualmente.

Art. 15º - O professor/orientador e o coorientador, se houver, deverão assinar o termo de compromisso para cada orientação e coorientação.

Art. 16º - A desistência por parte do orientador/orientando deverá ser formalizada em documento elaborado pelo proponente, contendo declaração de ciência do pedido por parte dos demais envolvidos, dirigido à coordenação do Curso, especificando as razões da desistência.

Art. 17º - É de responsabilidade conjunta do professor/orientador e orientando(s) a sugestão de datas para apresentação do TCC perante a Banca Examinadora, de acordo com o calendário divulgado pela coordenação:

Parágrafo Único - É de inteira responsabilidade do aluno/orientando e seu professor/orientador a forma impressa do TCC que deverá ser entregue à Banca Examinadora com pelo menos 15 dias de antecedência em relação à data aceita para sua apresentação, sendo esta composta por três membros, e devendo ser entregue uma cópia para cada membro.

Art. 18º - As sessões de orientação ocorrerão a critério do orientador, de forma a cumprir os prazos determinados e promover uma orientação efetiva.

Art. 19º - São atribuições do orientador de TCC:

I - Atender seu(s) orientando(s) em horários previamente fixados;

II - Preencher e entregar à Coordenação o formulário de avaliação do TCC, relativo à apresentação escrita;

III - Participar das apresentações e defesas para as quais estiver designado;

IV - Preencher e assinar juntamente com os demais membros da Banca Examinadora, a Ata de apresentação do TCC e entregá-la à Coordenação ao final da sessão de apresentação;

V - Cumprir e fazer cumprir este regulamento.

CAPÍTULO VII - DOS ALUNOS MATRICULADOS EM TCC

Art. 20º - O(s) aluno(s) em fase de desenvolvimento de TCC terá (ão) as seguintes atribuições específicas:

I - Comparecer às reuniões convocadas pelo seu orientador dias e horários estabelecidos;

II - Cumprir o calendário divulgado pela Coordenação para a entrega do TCC;

III - Elaborar o TCC na forma de artigo científico, de acordo com o presente regulamento e as instruções do orientador;

IV - Assinar a ficha de avaliação de TCC em sua defesa juntamente com o orientador;

V - Comparecer em dia, hora e local determinados para apresentar seu TCC;

VI - Cumprir este regulamento.

CAPÍTULO VIII - DOS REQUISITOS DO TCC

Art. 21º - O TCC deverá ser entregue em 03 (três) vias encadernadas em espiral para a Banca Examinadora no prazo determinado, com no mínimo de 20 dias antecedentes à defesa pública.

Art. 22º - A apresentação pública oral e a defesa do TCC seguirá o calendário definido e divulgado pela Coordenação.

Art. 23º - O processo de apresentação oral e da defesa obedecerá às seguintes normas:

I – Atribuição de no máximo de vinte minutos ininterruptos para apresentação oral do TCC pelo orientando;

II – Atribuição de no máximo dez minutos a cada componente da Banca Examinadora para arguições e respostas do(s) orientando(s).

Art. 24º - No caso de impedimento devidamente justificado, o presidente da Banca Examinadora fixará nova data de apresentação, observando o prazo determinado pela Coordenação.

Art. 25º - No caso de ocorrências excepcionais no decorrer da apresentação do trabalho, o presidente da Banca Examinadora poderá suspender a sessão, fixando, se necessário, nova data para a apresentação, observando o prazo determinado pela Coordenação.

Art. 26º - Caso o aluno não entregue o TCC no prazo determinado, ou o trabalho seja reprovado pela Banca Examinadora na defesa, ele será considerado reprovado na disciplina e deverá refazer novamente a disciplina de TCC nos períodos seguintes, de acordo com a disponibilidade da mesma.

CAPÍTULO IX - DA BANCA EXAMINADORA

Art. 27º - A Banca Examinadora será proposta pelo aluno/orientando e o professor/orientador, sendo este último membro nato, dois outros membros titulares e um membro suplente escolhidos em uma lista proposta pelo orientador no formulário próprio.

§ 1º - Caso haja coorientador, este poderá ser indicado como componente da banca examinadora.

§ 2º - Somente um dos componentes da Banca Examinadora poderá ser externo a FAMETRO, desde que preencha os seguintes requisitos:

I - Ser graduado na área do conhecimento;

II - Ter conhecimento do regulamento do TCC do curso de Fonoaudiologia da FAMETRO;

Art. 28º - O orientador presidirá a Banca Examinadora na sessão de apresentação e defesa do TCC.

Art. 29º - Ao final da apresentação e defesa do trabalho a Banca Examinadora, em reunião, avaliará e consolidará as avaliações de seus Membros em formulários próprios. Compete ao Presidente da Banca Examinadora consolidar as avaliações do TCC e emitir o parecer de aprovação ou de reprovação do orientando na disciplina de TCC.

Art. 30º - A Banca Examinadora comprovará a sua avaliação do TCC pela apresentação de ficha de avaliação própria devidamente preenchida.

Art. 10º - O TCC compõem-se de:

I – Matrícula na disciplina de TCC;

II – Trabalho final redigido na forma de artigo científico, de acordo com as normas deste regulamento e de seus apêndices;

III – Formulário de avaliação do TCC, relativo à apresentação escrita;

IV – Apresentação pública do TCC perante uma Banca Examinadora;

V – Entrega da versão final do trabalho incorporando as alterações demandadas pela Banca Examinadora, se houver.

Art. 11º - O TCC poderá ser desenvolvido com a participação de um professor co-orientador, indicado pelo professor orientador, que o auxiliará nos aspectos relacionados com o desenvolvimento do trabalho.

§ 1º - Caso haja coorientador, este poderá ser indicado como componente da banca examinadora.

§ 2º - Somente um dos componentes da Banca Examinadora poderá ser externo a FAMETRO, desde que preencha os seguintes requisitos:

I - Ser graduado na área do conhecimento;

II - Ter conhecimento do regulamento do TCC do curso de Fonoaudiologia da FAMETRO;

Art. 28º - O orientador presidirá a Banca Examinadora na sessão de apresentação e defesa do TCC.

Art. 29º - Ao final da apresentação e defesa do trabalho a Banca Examinadora, em reunião, avaliará e consolidará as avaliações de seus Membros em formulários próprios. Compete ao Presidente da Banca Examinadora consolidar as avaliações do TCC e emitir o parecer de aprovação ou de reprovação do orientando na disciplina de TCC.

Art. 30º - A Banca Examinadora comprovará a sua avaliação do TCC pela apresentação de ficha de avaliação própria devidamente preenchida.

CAPÍTULO X - DA AVALIAÇÃO DO TCC

Art. 31º - No processo de avaliação do TCC serão consideradas as notas atribuídas pelo professor responsável pela disciplina de Trabalho de Conclusão de Curso.

Parágrafo Único – O aluno deverá obter média igual ou superior a 5,0 para conseguir aprovação na disciplina de Trabalho de Conclusão de Curso.

CAPÍTULO XI - DA AVALIAÇÃO DO TCC

Art. 32º - No processo de avaliação do TCC serão consideradas 04 (quatro) etapas de avaliações, de acordo com o cronograma de atividades pré-estabelecidas pela Coordenação.

§ 1º - Na 1ª avaliação será feita a apreciação do TCC na forma escrita exclusivamente pelo orientador sendo o resultado expresso em nota e obedecendo a uma escala de 0 (zero) a 10 (dez) pontos, conforme formulário próprio. Em sua avaliação o orientador deverá observar o trabalho escrito quanto a:

I - Qualidade da apresentação gráfica, da redação, e a correção da linguagem;

II – Presença e a qualidade do resumo com todas as informações necessárias e adequadas à elucidação do trabalho;

III – Delimitação do tema, a formulação do problema, a hipótese e/ou suposição e se os objetivos estão claramente definidos;

IV - Fundamentação teórica e sua adequação ao trabalho;

V - Ideias arroladas com a devida autoria e citações coerentes, obedecendo às normas de forma e corretamente referenciadas;

VI - Metodologia adequada e coerente com os objetivos propostos;

VII - Discussão fundamentada em teoria e coerente com os objetivos propostos;

VIII - Conclusão estabelecida de forma clara e coerente com a proposição, resultados obtidos e discussão;

IX – Coerência e formatação normatizada da bibliografia.

§ 2º - A 2ª, 3ª e 4ª avaliações do TCC serão de responsabilidade da Banca Examinadora. A 2ª avaliação será de responsabilidade do presidente, a 3ª avaliação, do primeiro membro e a 4ª avaliação, do segundo membro da Banca Examinadora. Os resultados dessas avaliações serão expressos por notas, obedecendo a uma escala de 0 (zero) a 10 (dez) pontos. A Banca Examinadora deverá observar a versão final e definitiva na sua forma escrita e oral, considerando os critérios a seguir:

I - Qualidade da apresentação gráfica, da redação, e a correção da linguagem;

II - Presença e a qualidade do resumo com todas as informações necessárias e adequadas à elucidação do trabalho;

III - Delimitação do tema, formulação do problema, hipótese e/ou suposição e objetivos claramente definidos;

IV - Fundamentação teórica adequada ao trabalho;

V - Ideias arroladas com a devida autoria e citações coerentes, obedecendo a formato adequado e corretamente referenciadas;

VI - Metodologia adequada e coerente com os objetivos propostos;

VII - Discussão fundamentada em teoria e coerente com os objetivos propostos;

VIII - Conclusão estabelecida de forma clara e coerente com a proposição, resultados obtidos e discussão;

IX - Coerência e formatação normatizada da bibliografia.

X - Qualidade do material didático apresentado e seu uso adequado;

XI - Capacidade de síntese;

XII - Apresentação de forma clara e consistente;

XIII - Utilização adequada do tempo de apresentação;

XIV - Respostas corretas e convincentes às arguições da Banca Examinadora.

§ 3º - Os componentes da Banca Examinadora utilizarão formulário próprio (anexo) para registrar a pontuação emitida para o TCC.

Art. 33º - A nota final do TCC será obtida pela média aritmética das notas das 4 (quatro) avaliações, sendo considerado aprovado o aluno que obtiver no mínimo 5,0 pontos.

Art. 34º - O aluno que não obtiver a pontuação mínima de 5,0 pontos e/ou não apresentar o TCC dentro do prazo estabelecido por motivo não justificado será considerado reprovado.

Art. 35º - A versão final e corrigida do TCC, após a sua defesa perante a Banca Examinadora, deverá ser entregue à Coordenação do Curso de Fonoaudiologia, uma via em formato impresso e encadernado modelo capa dura e outra via em mídia digital eletrônica (CD) salvo no formato de *.pdf, dentro dos padrões deste regulamento para posterior arquivamento, até 15 dias após a apresentação oral da mesma.

Art. 36º - A aprovação do orientando será encaminhada somente após o cumprimento dos Artigos 34º e 35º.

CAPÍTULO XII - DAS DISPOSIÇÕES FINAIS

Art. 37º - Este regulamento se aplica aos alunos do Curso de Fonoaudiologia da IES e sua divulgação será feita pela Comissão do TCC.

Art. 38º - Os casos omissos serão resolvidos pela Coordenação do Curso de Fonoaudiologia.

Segue anexos abaixo:

TERMO DE CIÊNCIA E RESPONSABILIDADE DO PROFESSOR ORIENTADOR

Eu, _____ docente da Faculdade Metropolitana de Manaus
- Fаметro Matricula: _____ CPF: _____ RG: _____ Professor
orientador voluntário do aluno da disciplina de TCC

No Projeto: (tema do Trabalho de Conclusão de Curso):

Declaro estar ciente do regulamento que rege o TCC do curso de Fonoaudiologia do IME, que as horas destinadas para orientação não serão remuneradas por esta IES, tendo em vista o aceite voluntário deste professor para orientação dos discentes vinculados ao Trabalho de Conclusão de Curso - TCC.

Fаметro, _____ de _____ de _____

Professor Orientador Voluntário

TERMO DE CIÊNCIA E RESPONSABILIDADE DO PROFESSOR COORIENTADOR

Eu, docente do Centro Universitário Fametro _____

Matrícula: _____ CPF: _____ RG: _____ Professor orientador
voluntário do aluno da disciplina TCC _____

No Projeto: (tema da monografia do TCC):

Declaro estar ciente do regulamento que rege o TCC do Curso de Fonoaudiologia do Centro Universitário Fametro, que as horas destinadas para coorientação não serão remuneradas por esta IES, tendo em vista o aceite voluntário deste professor para orientação dos discentes vinculados ao Trabalho de Conclusão de Curso - TCC.

Fametro, ____ de ____ de _____

Professor Coorientador Voluntário

AVALIAÇÃO TCC (N1)

TRABALHO ESCRITO = TOTAL 10,0		
ITEM AVALIADO	VALOR	NOTA
Relevância e Contribuição Acadêmica do Tema.	1,0	
Redação clara e organizada, boa pontuação e uso correto de termos técnicos.	3,0	
Critérios básicos de formatação.	1,0	
Referências e citações, adequadas e atuais.	1,0	
Introdução clara, objetivos e descrição dos capítulos.	1,0	
Fundamentação teórica coerente, consistente e atual.	1,0	
Metodologia apropriada, explicitada e organizada.	1,0	
Considerações finais coerentes com os objetivos.	1,0	

Fametro, ____ de ____ de _____

Nome completo - Examinador(a)

Assinatura

AVALIAÇÃO TCC (N2)

TRABALHO ESCRITO = TOTAL 4,0		
ITEM AVALIADO	VALOR	NOTA
Relevância e Contribuição Acadêmica do Tema.	0,5	
Redação clara e organizada, boa pontuação e uso correto de termos técnicos.	0,5	
Critérios básicos de formatação.	0,5	
Referências e citações, adequadas e atuais.	0,5	
Introdução clara, objetivos e descrição dos capítulos.	0,5	
Fundamentação teórica coerente, consistente e atual.	0,5	
Metodologia apropriada, explicitada e organizada.	0,5	
Considerações finais coerentes com os objetivos.	0,5	

APRESENTAÇÃO ORAL = TOTAL 6,0		
ITEM AVALIADO	VALOR	NOTA
Domínio do Conteúdo.	1,0	
Organização da Apresentação e do banner.	1,0	
Habilidade de Comunicação e Expressão.	1,0	
Capacidade de Argumentação e Inovação.	0,5	
Uso de Recursos Audiovisuais.	0,5	
Linguagem Corporal, Vestuário e Comportamento.	1,0	
Uso Adequado do Tempo.	1,0	

Fametro, ____ de ____ de ____

Nome completo - Examinador(a)

Assinatura:

ATA DE DEFESA DE TRABALHO DE CONCLUSÃO DE CURSO DO CURSO DE FONOAUDIOLOGIA

Às _____ horas do dia _____ do mês de _____ do ano de _____, na sala _____, compareceu para defesa pública do trabalho de conclusão de curso, como requisito obrigatório à Colação de Grau no Curso de Fonoaudiologia (a), o aluno(a): _____, tendo o trabalho o seguinte título:

Constituíram a Banca Examinadora os professores abaixo indicados. Após a apresentação e as observações dos membros da banca avaliadora, ficou definido que o trabalho foi considerado _____ com nota _____, de acordo com os itens avaliados constantes de formulário anexo, que integra a presente ata para todos os feitos legais. Eu, _____ (Presidente da banca Examinadora), lavrei a presente ata que segue assinada por mim e pelos demais membros da Banca Examinadora.

Membros da Banca Examinadora: _____

Nome completo - Examinador(a) _____

Nome completo - Examinador(a) _____

TERMO DE CESSÃO DE DIREITOS AUTORAIS E AUTORIZAÇÃO PARA INSERÇÃO DO TRABALHO DE CONCLUSÃO DO CURSO NOS MEIOS ELETRÔNICOS E, OU, IMPRESSOS DE DIVULGAÇÃO DISPONIBILIZADOS E UTILIZADOS PELA FACULDADE METROPOLITANA DE MANAUS – FAMETRO

Eu, _____, (RG), _____ (CPF), _____ aluno do Curso de Fonoaudiologia, matriculado sob número _____, venho, por meio do presente, AUTORIZAR, em caso de aprovação na respectiva disciplina, a inserção do meu Trabalho de Conclusão do Curso intitulado " _____ nos meios eletrônicos de divulgação disponibilizados e utilizados pela universidade, bem como em qualquer outro meio eletrônico ou impresso de divulgação utilizado pela Instituição, para os específicos fins educativos, técnicos e culturais de divulgação institucional e não-comerciais. DECLARO, dessa forma, que cedo, em caráter gratuito e por tempo indeterminado, o inteiro teor do meu Trabalho de Conclusão do Curso acima identificado, cuja cópia, por mim rubricada e firmada, segue em anexo, para que possa ser divulgada através do(s) meio(s) acima referido(s). DECLARO, ainda, que sou autor e único e exclusivo responsável pelo conteúdo do mencionado Trabalho de Conclusão do Curso. AUTORIZO, ainda, o Faculdade Metropolitana de Manaus - Fametro a remover o referido Trabalho do(s) local(is) acima referido(s), a qualquer tempo e independentemente de motivo e/ou notificação prévia à minha pessoa.

Fametro, _____ de _____ de _____

Aluno do curso de Fonoaudiologia

CARTA DE ENCAMINHAMENTO DE ALUNO PARA BANCA DE DEFESA DE TCC

Eu, _____ docente do Curso de Fonoaudiologia da Faculdade Metropolitana de Manaus -Fametro _____, encaminho o aluno (a) _____, para defender o seu Trabalho de Conclusão de Curso.

FICHA DE ORIENTAÇÃO DO ALUNO

1. IDENTIFICAÇÃO DO ALUNO:

Curso:Fonoaudiologia
Disciplina: TCC
Nome do Aluno (a):
Professor (a):
Carga horária: 66 Período: Semestre: Turno:

Dia da Orientação	Conteúdo Tratado na Orientação	Assinatura do Aluno Confirmando sua Presença na Orientação. Caso esse não tenha comparecido, constará assinatura do Professor.
/ /		
/ /		
/ /		

Fametro, ____ de ____ de ____

1.12 APOIO AO DISCENTE

5. POLÍTICA:

A Política de atendimento aos estudantes consiste no suporte acadêmico que a IES oferece por meio de uma gama de serviços como: acolhimento ao ingressante; atendimento extraclasse; nivelamento; monitoria; estímulo à representatividade discente; diretório acadêmico; ouvidoria; portal acadêmico; formação de escola de líderes; formação de empreendedores; apoio psicopedagógico e de acessibilidade; acompanhamento de egressos; internacionalização; e apoio financeiro.

E por meio do atendimento proporcionado aos discentes pelos núcleos: NAPA- Núcleo de apoio psicopedagógico e de acessibilidade responsável pelo atendimento de demandas espontâneas e dirigidas de alunos com dificuldade de aprendizagem, relacionamento ou psicológica na qual o NAPA atende, orienta e acompanha, e ainda promove palestras sobre temáticas ligadas a questões como: suicídio, drogadição, respeito à diversidade, gênero entre outros, e do NADI- Núcleo de atendimento ao discente responsável por captação de vagas de emprego e estágio não obrigatório, bem como pela promoção de palestras de formação para o mercado de trabalho, e ainda, por ações de reversão, no caso de alunos que eventualmente tenham intenção de desistir dos estudos.

PROGRAMA:

A política de atendimento aos estudantes se dá por meio dos programas (regulamento em anexo):

- PAD – Programa de Apoio ao Discente,
- PROCESSO – Programa de Acessibilidade e Inclusão Social

AÇÕES:

Tais programas ofertam melhores condições de continuidade acadêmica aos alunos de nossa instituição, a saber:

Programas de Bolsas e Financiamento Estudantil (NADI)

Serão concedidas bolsas de estudos aos alunos que desenvolverem projetos de iniciação científica/pesquisa/extensão, sob a orientação docente. Atualmente, a IES disponibiliza bolsas na forma de desconto nas mensalidades.

a. Bolsa Desconto de Iniciação Científica: A IES, por meio do Programa Institucional de Bolsa de Iniciação Científica –oferece bolsas de iniciação científica, como forma de estimular e apoiar a participação dos estudantes nos projetos de pesquisa desenvolvidos pela Instituição. É um instrumento que proporciona a melhor forma de trabalho com o aluno, incentivando-o a novas iniciativas e valorizando o seu espírito de empreendimento, de curiosidade, de interesse e gosto pela investigação.

b. Política de desconto: A IES mantém uma política de desconto de 10% para o vencimento e 10% para convênios. E para os colaboradores há um desconto de 50%. Convênios Empresa por Contratos.

Financiamento Estudantil:

Programas Governo Federal: FIES e PROUNI; Programa Municipal: Bolsa Universidade
Participação nos Programas: Quero Bolsa e Educa mais Brasil.

5.1 Acolhimento ao Ingressante

Para a chegada dos novos alunos, propomos ações de acolhida aos calouros, que vão desde as visitas guiadas às instalações da IES, palestras de esclarecimento sobre a vida acadêmica e serviços da IES, minicursos para orientação aos estudos, distribuição do manual do aluno e programa de nivelamento e atendimento psicopedagógico.

5.2 Controle de Evasão

O NADI - Núcleo de Apoio ao discente é o setor responsável por captação de vagas de emprego e estágio não obrigatório, bem como pela promoção de palestras de formação para o mercado de trabalho, e ainda, por ações de reversão, no caso de alunos que eventualmente tenham intenção de desistir dos estudos, como forma de controlar a evasão. O Regulamento do Núcleo de Apoio Pedagógico e Acessibilidade se encontra apensado a este documento.

As coordenações de curso também fazem acompanhamento da evasão e encaminham alunos para o NADI quando levantadas questões como necessidade de apoio financeiro ou de falta de adaptação ao curso para que o discente seja encaminhado para vagas de emprego ou estágio, setor de bolsa, ou para teste vocacional possibilitando a transferência interna para outro curso, e ainda, se tratando de alguma questão como conflitos interpessoais com colegas de classe ou docente a intervenção é feita via NAPA- Núcleo de Apoio Psicopedagógico.

5.3 Acessibilidade Metodológica e Instrumental

Outro aspecto relevante no campo metodológico está a acessibilidade pedagógica e atitudinal, acerca desta questão vale a pena destacar é o da Acessibilidade. O aumento crescente de estudantes com necessidades educativas especiais e de atendimento pedagógico diferenciado, tem demandando das instituições de ensino superior a implantação e a consolidação de políticas de inclusão e de acessibilidade, que estão para além de garantir o acesso as instalações físicas das IES, mas que sejam ofertadas todo um conjunto de ações que garantam que estes alunos estejam inclusos em condições excelentes de aprendizagem e desenvolvimento.

Neste sentido, o conceito de acessibilidade exige a formulação de políticas institucionais, das quais emergem ações articuladas no âmbito pedagógico e da gestão. Sendo assim a acessibilidade e a inclusão passam a ser integrante de outro conceito fundamental que é o da Responsabilidade Social, conforme preconiza o documento *REFERENCIAIS DE ACESSIBILIDADE NA EDUCAÇÃO SUPERIOR E A AVALIAÇÃO IN LOCO DO SISTEMA NACIONAL DE AVALIAÇÃO DA EDUCAÇÃO SUPERIOR (SINAES)*, publicado em 2013. Como indicado neste documento especificamente a responsabilidade social ultrapassa a perspectiva do compromisso para se tornar um dever constituindo a essência de ser das instituições de ensino superior.

Citando a Lei do SINAES, a finalidade de uma instituição de educação superior deve ser a de promover:

[...] a melhoria da qualidade da educação superior, a orientação da expansão da sua oferta, o aumento permanente da sua eficácia institucional e efetividade acadêmica e social e, especialmente, a promoção do aprofundamento dos compromissos e responsabilidades sociais das instituições de educação superior, por meio da valorização de sua missão pública, da

promoção dos valores democráticos, do respeito à diferença e à diversidade, da afirmação da autonomia e da identidade institucional (Lei nº 10.861/04 – SINAES).

É neste sentido que a IES, concebeu o seu Programa Institucional de Acessibilidade e Inclusão, observando Decreto nº 5.296/2004, onde as Barreiras de Acessibilidade no campo das edificações, na dimensão urbanística, de transportes, de comunicação e de informações devem ser retiradas e ainda no campo da acessibilidade atitudinal/pedagógica para onde devem convergir todos os esforços para garantir acesso ao currículo onde haja:

- Adequação nos materiais didáticos e pedagógicos;
- Adequação nos mobiliários e equipamentos;
- Adequação de objetivos;
- Adequação de conteúdos;
- Adequação de métodos e didática;
- Adequação nas avaliações;
- Adequação de tempo.

Estas adequações, por sua vez encontram respaldo legal principalmente no Decreto nº 3.298/1999, o qual afirma que as instituições de ensino superior deverão oferecer adaptações de provas e os apoios necessários, previamente solicitados pelo aluno portador de deficiência, inclusive tempo adicional para realização das provas, conforme as características da deficiência. E também no conceito de acessibilidade como a condição para utilização, com segurança e autonomia, total ou assistida, dos espaços mobiliários e equipamentos urbanos, das edificações, dos serviços de transporte e dos dispositivos, sistemas e meios de comunicação e informação, por pessoa portadora de deficiência ou com mobilidade reduzida presente no Decreto nº 5.296/2004.

Para a IES, a acessibilidade pedagógica entende que a comunidade acadêmica deve desenvolver medidas pedagógicas diferenciadas, compreendendo que as necessidades educacionais são específicas, podendo ser permanentes ou temporárias, a ser consideradas as seguintes características dos/as alunos/as com:

Altas habilidades e superdotação;

Deficientes físicos, intelectuais, sensoriais e múltiplos;

Transtornos mentais, distúrbios de humor e outras situações classificadas pelo CID ou DSMV-TR;

Transtornos globais;

Alterações orgânicas como insuficiências.

Neste sentido, nosso programa defende acessibilidade integral enquanto prática institucional entendendo como um dos fundamentos das práticas pedagógicas e de gestão no ensino superior, considerando,

Mapeamento das necessidades dos estudantes: preenchimento de ficha cadastral; registro de observação em sala de aula; registro de impressões dos professores; registro das impressões dos próprios acadêmicos; mapeamento de estudos e rotina realizados;

Orientação pedagógica aos coordenadores de cursos e professores;

Encaminhamento/solicitação de adequações didático-pedagógicas;

Encaminhamento de adequações de materiais didáticos;

Promoção de cursos, palestras e eventos de capacitação de funcionários e docentes;

Trabalho colaborativo com outros profissionais por meio de convênio com entidades e/ou associações que possam contribuir com o desenvolvimento de práticas de acessibilidade;

Os estudantes e funcionários surdos são acompanhados por profissional intérprete de LIBRAS;

Empréstimos de materiais para estudantes e servidores: notebooks, gravadores, lupas e ampliadores eletrônicos, bengala;

Formação em Libras para funcionários, alunos e professores.

5.4 Intermediação e Acompanhamento do Estágio Não Obrigatório

O NADI- é o setor responsável pela intermediação e acompanhamento do estágio não obrigatório para os alunos dos cursos da IES. O NADI faz a captação das vagas, prepara os alunos para o processo seletivo e acompanha estatisticamente os alunos com estágio não obrigatório.

5.5 Apoio psicopedagógico e de acessibilidade- NAPA

O apoio psicopedagógico na IES dar-se-á por meio de uma estrutura pedagógico-administrativa denominada Núcleo e Apoio Psicopedagógico e Acessibilidade. Neste espaço a partir da intersecção da pedagogia com outras áreas de conhecimento, a IES realiza ações de prevenção e de apoio aos alunos com problemas, distúrbios, dificuldades de aprendizagem e ainda aqueles com necessidades educativas especiais específicas de natureza permanente.

O NAPA tem como objetivo geral de promover, por meio do atendimento psicopedagógico e social, a saúde dos relacionamentos interpessoais e institucionais, contribuindo para o processo de aprendizagem e inclusão do aluno para seu pleno desenvolvimento. O Regulamento do Núcleo de Apoio Pedagógico e Acessibilidade se encontra apensado a este.

5.6 Nivelamento

Com o objetivo de recuperar as deficiências de formação dos ingressantes da IES oferece aos seus alunos cursos de nivelamento. Considerando a importância do uso correto da língua portuguesa e dos fundamentos de matemática são ministrados cursos de gramática e redação e também matemática básica. Estes cursos visam suprir as deficiências básicas dos alunos que não consigam acompanhar adequadamente o aprendizado. Dessa maneira, acredita-se estar atendendo os alunos que estavam temporariamente afastados da vida escolar e aqueles que necessitam de reforço das bases de ensino médio. As aulas são realizadas aos sábados, sem nenhum custo adicional aos alunos.

5.7 Representatividade Discente e Diretório Acadêmico

A IES compreende que a representatividade discente é um dos pilares do funcionamento de uma gestão democrática, neste sentido estimulamos a organização dos alunos valorizando a participação dos mesmos a partir do Colegiado Discente, formado pelo conjunto de representantes discentes escolhidos de maneira livre por seus pares. Este Colegiado possui um

calendário de reuniões semestrais, além disso, os representantes discentes possuem assento no Colegiado de Curso com direito a voz e voto.

A IES ofertará infraestrutura para o funcionamento de seu Diretório Acadêmico e incentiva a organização estudantil, conforme prevê o seu Regimento Interno.

5. 8 Internacionalização e Mobilidade Acadêmica

A IES mantém convênio com instituições de ensino estrangeiras a fim de disponibilizar o intercâmbio e a troca de experiências entre diferentes culturas, bem como a oferta de disciplinas em língua estrangeira.

5.9 Ações Inovadoras

5.9.1 Projeto de Formação de Líderes e Formação de Empreendedores

Escola de Líderes: Oficinas de formação ofertadas gratuitamente e vinculadas à extensão para a formação de lideranças em especial para a qualificação da representatividade discente.

Formação de Empreendedores: Oficinas de formação ofertadas gratuitamente e vinculadas à extensão para a formação de empreendedores em especial para a qualificação da representatividade discente.

5.9.2 Workshop de Empregabilidade

A Instituição é rica também em virtude de seus paradoxos, que a fazem ao mesmo tempo criar o germe da mudança e resistir a mesmo. Por outro lado, pode assumir um papel importante na nova realidade econômica mundial em que empresas de conhecimento se transformam em uma das principais forças do desenvolvimento econômico (DOLABELA, 1999c).

O Programa da Escola de Empreendedor, que tem como objetivo incentivar o empreendedorismo no âmbito do Ensino Superior da IES, o Programa será ofertado a todos os alunos dos cursos de graduação e tecnológicos, beneficiando muitos alunos que tem o interesse em abrir seu próprio negócio.

O Programa visa à educação empreendedora na universidade que surge em um momento muito importante tanto para a empregabilidade quanto para o desenvolvimento do Estado e municípios. As universidades estão diante de um desafio que é a adoção de uma nova postura pedagógica para formar empreendedores. “Esse projeto é grandioso, porque atingirá alunos de todos os cursos de graduação e tecnológicos ofertados pela IES.

A IES, através do ensino do empreendedorismo, busca a geração de riquezas por meio da capacitação dos seus alunos para a aquisição do conhecimento, da comunicação e da criatividade, podendo conscientizar os seus alunos sobre a riqueza na forma de bens e na forma de capital (humano, social, intelectual, monetário, entre outros). Essa construção passa, evidentemente, pelos processos de produção, concentração, distribuição e ampliação desses capitais (VOLKER, 2001).

O papel da universidade na formação de empreendedores ganha cada vez mais relevância no contexto do ensino formal. É necessário preparar o estudante para participar de um novo mundo do trabalho no qual a capacidade de iniciativa, flexibilidade e adaptação às mudanças são fundamentais para o êxito profissional.

Além disso, o conhecimento produzido na instituição se transforma mais rapidamente em benefício para a sociedade se empreendedores o transformam em serviços e bens disponíveis.

O desafio é inserir o empreendedorismo como conteúdo complementar da maioria dos cursos superiores oferecidos. Diante dele, o Programa da Escola de Empreendedores da IES pretende adotar no ensino superior de modo permanente, o ensino do empreendedorismo em suas práticas pedagógicas.

5.9.3 Monitoria

Para o estímulo da atividade acadêmica e docente a IES, oferece o programa de Monitoria, como parte integrante de sua política de Ensino. Após a abertura do edital há uma seleção dos discentes interessados e os selecionados realizam a monitoria semestral tutorados pelos docentes. O Manual de Monitoria se encontra apensado a este documento.

5.10 Gestão do curso e as ações decorrentes dos processos de avaliação interna e externa do curso

O Projeto de Avaliação Institucional baseia-se em quatro nortes que serviram para um processo avaliativo na perspectiva de aperfeiçoamento institucional:

a) Conscientização e adesão voluntária - a avaliação deve ser algo conquistado e não imposto, a fim de que tenha legitimidade política, pois a imposição não produz absolutamente nada, ao contrário, faz do ato de avaliar algo punitivo e não construtivo;

b) Avaliação total e coletiva - é preciso que a instituição seja avaliada como um todo e não fragmentada, ou seja, em todos os seus setores e com envolvimento de todos os seus colaboradores;

c) Unificação da linguagem – para que não haja ruídos na comunicação, é preciso que se unifiquem os conceitos, princípios e finalidades do projeto de avaliação institucional;

d) Competência técnico-metodológica – deve-se ter uma base científica que direcione o projeto e que propicie legitimidade aos dados coletados.

Além destes parâmetros, a autoavaliação foi desenvolvida tendo em vista as seguintes características:

Processo democrático – possibilitou aos colaboradores envolvidos conhecer os objetivos, procedimentos e aspectos que serão utilizados;

Contextualizada – norteou a instituição a conhecer a demanda de ensino superior no ambiente social onde está inserida; respeitando as diversidades, a história e a cultura institucional;

Flexível – aberta as discussões e mudanças necessárias durante o processo, sem perder de vista a veracidade de seus objetivos;

Incentivadora – promoveu o envolvimento e a participação de toda a comunidade institucional, afastando a insegurança e a desconfiança. Incentivou, também, a veracidade, o livre arbítrio de opiniões, criando valores de aperfeiçoamento e desenvolvimento constante;

Ética – pautou-se em valores morais e éticos, de acordo com a práxis acadêmica e de autoavaliação institucional das comunidades interna e externa à instituição;

Sistemática – o processo avaliativo foi contínuo, regular e sistemático de conhecimento e aprimoramento da realidade educacional avaliada e do próprio processo avaliativo.

Nesta perspectiva, o processo avaliativo se constitui em uma oportunidade ímpar para a comunidade acadêmica refletir sobre suas ações e a possibilidade de conhecer e analisar de

forma crítica a instituição com vista à qualidade das ações empreendidas acontecendo em dois momentos distintos, ou seja, no âmbito do próprio curso e no âmbito da Instituição, por meio da CPA - Comissão Própria de Avaliação.

A Avaliação de Curso será feita regularmente anualmente sempre no início do 1º. Semestre, por meio do levantamento e estudo do desempenho do curso, com o foco voltado para as questões ligadas diretamente aos aspectos pedagógicos dos cursos, considerando, também, os aspectos relativos ao atendimento das expectativas da comunidade externa, ou seja, do próprio mercado de trabalho. O instrumento desta avaliação foi elaborado tendo em vista o marco regulatório da avaliação e o conjunto de indicadores presentes na avaliação *in loco* e no ENADE.

5.10.1 Objetivos do Processo de Auto Avaliação Institucional e de Curso

Objetivo Geral:

Promover a Cultura da auto avaliação entendendo a mesma e seus resultados, como instrumento de gestão acadêmica e administrativa;

Objetivos Específicos:

Realizar auto avaliação institucional em um processo democrático de participação de todos os segmentos envolvidos docentes/discentes/técnicos;

Realizar auto avaliação de curso em um processo democrático de participação de todos os segmentos envolvidos docentes/discentes/técnicos;

Analisar os dados coletados tendo em vista o subsídio das ações acadêmico/administrativas realizadas no âmbito dos cursos e da instituição.

5.10.2 Planejamento da Avaliação Institucional e do Curso

O processo de auto avaliação é assumido dentro de duas dimensões:

a) A primeira se define como avaliação externa, ou seja, diz respeito aos índices alcançados pela IES (ENADE; IGC; CPC e Avaliação In Loco), o processo de avaliação desses índices é realizado a partir da ampla divulgação dos resultados e da análise detalhada dos indicadores aferidos pelos membros da CPA e do Conselho Maior da Instituição. Os relatórios emitidos pelos organismos oficiais de avaliação são também objeto de análise das instâncias colegiadas (NDE e Colegiado de Curso), os quais por meio de convocação extraordinária analisam, debatem e propõem soluções de melhoria que serão viabilizadas, por meio de ações previstas, planejadas e executadas nos Planos Acadêmicos Administrativos (semestrais) e Plano de Gestão (anual) da IES;

b) A segunda se define como avaliação interna, esta dimensão se desdobra em dois níveis, a saber: O primeiro nível é o Macro institucional, onde a comunidade acadêmica e a sociedade civil avaliam os determinantes macro-institucionais da IES, incluindo a Infraestrutura. O segundo nível compreende os determinantes internos do curso identificados com os itens de natureza pedagógica e acadêmica.

A avaliação Interna é composta por duas avaliações:

Primeiro Nível: Avaliação Macro Institucional

Em acordo com a legislação vigente e atendendo o que preconizam os documentos que norteiam o processo de avaliação institucional, o primeiro nível de avaliação diz respeito à avaliação da instituição a partir de 10 dimensões, da lei 10.861, que institui o SINAES, a saber:

- 1ª Missão Institucional
- 2ª Política de Ensino/ Pesquisa e Extensão
- 3ª Responsabilidade Social
- 4ª A Comunicação com a Sociedade
- 5ª Política de Pessoal
- 6ª Gestão Institucional
- 7ª Infraestrutura
- 8ª Planejamento e Avaliação
- 9ª Atendimento ao Estudante
- 10ª Sustentabilidade Financeira

Focada nos aspectos macro institucional e protagonizada pela CPA, a avaliação interna tem como foco principal captar os aspectos administrativos e a maneira como os alunos, colaboradores e sociedade organizada percebem o conjunto de atividades que a instituição oferta. Esta avaliação terá como função a complementação da avaliação interna (curso) realizada pela IES. Desta avaliação é gerado o plano de gestão Institucional, o qual possui os seguintes eixos:

Eixo 1 - Políticas de Gestão:

- 1.1 Políticas de Pessoal;
- 1.2 Organização e Gestão da Instituição;
- 1.3 Sustentabilidade Financeira.

Eixo 2. Infraestrutura Física:

- 2.1 Melhorias das Instalações Físicas;
- 2.2 Equipamentos; Máquinas;
- 2.3 Plano de Manutenção.

Eixo 3. Políticas Acadêmicas

- 3.1 Ações de Estímulo ao Ensino;
- 3.2 Ações de Estímulo a Extensão;
- 3.3 Ações de Estímulo à Produção Científica e Inovação Tecnológica;
- 3.4 Ações de Apoio ao Discente;
- 3.5 Ações de relacionamento com a comunidade externa e interna.

Este plano é elaborado mediante a análise e discussões dos indicadores obtidos pela IES, sendo elaboradas medidas corretivas e de melhorias dos aspectos críticos e estratégicos da IES. Com vigência de 12 meses essas medidas tomadas são reavaliadas em função de sua efetividade na obtenção de melhores resultados e podem ser revistas, ampliadas e ou substituídas por outras de maior eficácia.

b) Segundo Nível: Avaliação de Curso

A Avaliação de Curso será feita regularmente anualmente sempre no início do 1º. Semestre, por meio do levantamento e estudo do desempenho do curso, com o foco voltado para as questões ligadas diretamente aos aspectos pedagógicos dos cursos considerando também, os aspectos relativos ao atendimento das expectativas da comunidade externa, ou seja, do próprio mercado de trabalho. O instrumento desta avaliação foi elaborado tendo em vista o marco regulatório da avaliação e o conjunto de indicadores presentes na avaliação in loco e no ENADE.

Etapas da avaliação institucional e ações de melhoria institucional:

As avaliações prevêm as seguintes etapas:

Definição dos Instrumentos e Coleta de Dados: Nesta etapa serão definidos as técnicas e os instrumentos para coletar dados quantitativos e qualitativos. Com relação aos docentes, técnico-administrativos e integrantes da direção, toda a população preencherá o instrumento de avaliação. Enquanto, aos discentes a mostra corresponderá a 50% ou 100% do número de matrículas. Os instrumentos serão elaborados pela CPA, mas discutidos com o colegiado de curso e reformulados se necessário, conforme os parâmetros estabelecidos, a partir dos indicadores selecionados pela comissão, dentre as relacionadas previamente pelos envolvidos no processo avaliativo.

Os questionários terão um campo comum que visará à avaliação dos Cursos da IES e um específico para a auto avaliação do discente, do docente, dos integrantes da direção e dos colaboradores da área técnica administrativa.

Eles serão constituídos, prioritariamente, de questões fechadas, embora se reserve o espaço para a expressão de opiniões pessoais que propiciem o aprofundamento qualitativo dos itens previamente construídos. Além do questionário, será utilizada a técnica de grupo focal, a fim de conhecer as concepções e posicionamentos dos discentes e docentes e técnicos - administrativos sobre questões que envolvem o curso, que vão desde a estrutura física a dimensão pedagógica e administrativa.

Sensibilização da Comunidade Acadêmica e Técnica Administrativa: visando o envolvimento acadêmico, técnico e docente a uma participação efetiva de todos os níveis serão realizadas reuniões com todas as turmas dos diferentes cursos, com docentes e técnicos administrativos para sensibilizá-los quanto à importância da participação e os objetivos de todo o processo avaliativo. Este processo de sensibilização se dá também por meio da divulgação no site institucional, nas páginas oficiais das redes sociais e nos blog's dos cursos de maneira sistemática. É também realizado um calendário de atendimento aos cursos nos nossos laboratórios de informática, com um monitor disponível para orientações, a fim de garantir os meios de preenchimento online para alunos que não possuem acesso a equipamentos e informática.

Tratamento dos Dados e Comunicação dos Resultados: a comissão de avaliação encarregar-se-á de apurar os instrumentos e de interpretar os dados por meio do programa de Avaliação Institucional. Os resultados obtidos por meio de questões fechadas serão submetidos a

estatísticas descritivas do programa. Enquanto, que os disponibilizados por meio de questões abertas serão categorizados por uma análise de conteúdo (busca de sentido das citações). Os resultados serão comunicados e divulgados a toda a comunidade acadêmica por meio de relatório que incluirá também conclusões e recomendações. A utilização dos resultados será motivo de discussão em reunião com a comunidade acadêmica, após a divulgação do relatório.

Elaboração do Plano Acadêmico Administrativo de Curso: o plano setorial de curso é um instrumento de planejamento interno das coordenações de curso, que visa implantar ações de melhorias em eixos considerados estratégicos para a IES, e para a qualidade de ensino que está propõe. São objetivos do Plano:

Realizar o planejamento das atividades pedagógicas e administrativas, assegurando aos professores as orientações, o tempo e o espaço necessário para o planejamento do semestre;

Organizar o semestre letivo, discutindo com os professores as ações pedagógicas a serem realizadas;

Propor e organizar ações tendo em vista o enfrentamento das questões pedagógicas que se revelaram problemáticas na avaliação do curso;

Elaborar um calendário de atividades para o curso, destacando as ações pedagógicas e administrativas internas relevantes.

5.10.3 Relatório Analítico do Resultado da Avaliação de Curso

O coordenador de curso receberá o resultado da autoavaliação de curso realizada pela CPA e elabora um relatório analisando os principais pontos positivos e negativos do curso com base na avaliação.

O relatório de autoavaliação apresentará resultados, análises, reflexões e proposições de forma excelente para subsidiar planejamento e ações. Ele constitui-se em um importante instrumento para a revisão das ações institucionais. Nesse sentido, deverá ser elaborado obedecendo à legislação vigente, incluindo a Nota Técnica INEP/DAES/CONAES N°. 065, a qual prevê um roteiro a ser seguido. Sendo assim, o Relatório será composto de:

Introdução - onde deve constar os dados da instituição, a composição da CPA e o planejamento estratégico de autoavaliação. Deverão ser informados o ano e o período ao qual o relatório se refere. Deve ser também informado se o relatório é parcial ou integral.

Metodologia - deverão ser descritos os instrumentos utilizados para coletar os dados, os segmentos da comunidade acadêmica e da sociedade civil, consultados e as técnicas utilizadas para a análise dos dados.

Desenvolvimento - nesse campo devem ser apresentados os dados e as informações relativas a cada eixo/dimensão, de acordo com o PDI e a identidade da instituição.

Análise dos dados e das informações - devem ser apresentados os dados conclusivos obtidos no conjunto das avaliações, apontando para as medidas que serão tomadas com relação a eles.

Ações previstas com base na análise dos dados - deverá ser apresentado o planejamento das ações, no sentido de conferir sempre maior qualidade aos processos de gestão acadêmica, infraestruturas e de ensino da nossa instituição.

5.10.4 Plano de Acadêmico Administrativo de Gestão do Curso

O Plano de Gestão Acadêmico Administrativo é um instrumento decorrente do processo de auto avaliação de curso e que serve de plano de ação interno de gestão da do curso, que visa implantar ações de melhorias em eixos considerados estratégicos para a IES com base na auto avaliação de curso, e para a qualidade de ensino que esta propõe. São objetivos do Plano:

- Realizar o planejamento das atividades pedagógicas e administrativas, assegurando aos professores as orientações, o tempo e o espaço necessário para o planejamento do semestre.
- Organizar o semestre letivo, discutindo com os professores as ações pedagógicas a serem realizadas.
- Propor e organizar ações tendo em vista o enfrentamento das questões pedagógicas que se revelaram problemáticas na avaliação do curso.
- Elaborar um calendário de atividades para o curso, destacando as ações pedagógicas e administrativas internas relevantes.

Metodologia de Elaboração do Plano Acadêmico Administrativo de Curso:

Ao início do semestre será destinado um período para o planejamento do curso, após esse período o coordenador deverá zelar pelo cumprimento das ações e realizações das atividades, tendo em vista o planejamento das atividades do semestre. Ao final desse período o coordenador do curso deverá encaminhar um plano de ação evidenciando as atividades pertinentes ao seu curso, tendo em vista o enfrentamento das dificuldades apontadas pelos professores e a necessidade de melhoria contínua da qualidade dos processos pedagógicos.

Deve-se ainda submeter à apreciação superior o calendário de atividades do curso para que o mesmo possa ser compatibilizado com as demais ações previstas pelos outros cursos a fim de evitar atropelos /ou dificuldades na realização das mesmas. Espera-se que os resultados obtidos nas avaliações possam subsidiar a elaboração do Plano Acadêmico Administrativo de Curso tendo em vista a contínua melhoria dos processos pedagógicos institucionais visando a excelência dos serviços educacionais ofertados e o cumprimento dos princípios, da missão e dos valores da IES, previstos no Plano de Desenvolvimento Institucional PDI.

Deve-se observar o planejamento dos seguintes eixos, a saber:

Atividades Extracurriculares: atividades de cunho formativo e/ou cultural que contribuam para a formação do perfil do egresso, tendo em vista o reforço ao desenvolvimento das competências e habilidades previstas no Projeto Político Pedagógico do Curso e que não estejam necessariamente vinculadas aos componentes curriculares. Aqui podem ser consideradas atividades complementares como realização de palestras que promovam formação e desenvolvimento profissional com membros da comunidade interna e externa da instituição. São exemplos de atividades extracurriculares: campanhas de conscientização com temas atuais, cursos de curta duração que tragam aperfeiçoamento de habilidades específicas ao desenvolvimento profissional e pessoal do aluno, atividades culturais com a finalidade de promover a cultura local, o talento dos alunos e da comunidade em geral, Concursos, Campanhas Solidárias, Responsabilidade Social e outros. As atividades extracurriculares não possuem caráter obrigatório, não podem servir como critério de avaliação de desempenho do aluno, podendo ser, contudo, considerada como atividades complementares.

Atividades Interdisciplinares e Transversais: projeto de trabalho acadêmico, que tenham como princípio o diálogo entre disciplinas, áreas de conhecimento e conteúdos curriculares, na perspectiva de fomentar a interligação de saberes e práticas da área de conhecimento do curso. Espaço para o desenvolvimento de atividades com as temáticas transversais de questões étnico-raciais e de educação ambiental, além de temas desenvolvidos nas disciplinas que careçam de aprofundamento e de abordagem Inter conceitual. São consideradas atividades interdisciplinares todas aquelas realizadas nas quais estejam sendo tratados assuntos das disciplinas ministradas. São atividades que devem ser organizadas a partir da sala de aula, com a participação efetiva dos professores, sendo desenvolvidas por estes com seus alunos, servindo inclusive de referência para atribuição de notas na avaliação de desempenho acadêmico. Neste sentido pode ser feitos projetos de trabalhos acadêmicos onde os professores da disciplina do período possam dividir a responsabilidade pela orientação das mesmas e partilhar a nota atribuída entre os componentes curriculares envolvidos. São exemplos dessas atividades: Projetos de Pesquisa e de Extensão. Projetos de Estudos Orientados. Seminários Acadêmicos, Jornadas Científicas, Semanas Acadêmicas, Mostra de trabalhos de curso, Visitas Técnicas, Gincanas de conhecimento, entre outros. A diferença entre as atividades interdisciplinares e transversais e as atividades extracurriculares e que as primeiras são consideradas como metodologias de ensino, devendo ser consideradas como fundamento metodológico dos processos de ensino e aprendizagem. Já as atividades extracurriculares possuem caráter complementar, informal, não obrigatória. É importante destacar que as semanas acadêmicas por seu caráter e amplitude são consideradas atividades interdisciplinares, pois envolvem diferentes conteúdos e extracurriculares por estarem abertas também a comunidade externa e não serem obrigatórias.

Acompanhamento de Egressos: realizar um acompanhamento dos egressos do curso, obtendo retorno acerca da aceitação dos nossos ex-alunos no mercado de trabalho, assim como, acerca da necessidade de revisão de condutas e processos pedagógicos tendo em vista a melhor e maior inserção dos nossos alunos no mundo do trabalho.

Monitoramento da Evasão: propor a realização de ações de acompanhamento da evasão, buscando minimizar os índices do curso.

Auto avaliação interna do curso: organizar ações tendo em vista a avaliação interna do curso, essa avaliação poderá dar-se mediante seminários de avaliação com a participação do corpo docente e representatividade discente do curso, utilizando como base de dados a avaliação da CPA e outras bases de dados oriundas de formulários próprios de avaliação elaborados pelo curso tendo em vista a especificidade do mesmo. A ênfase dessa avaliação deverá ser os aspectos pedagógicos do curso. Metodologias empregadas de ensino e aprendizagem, técnicas de ensino, processos de avaliação e etc.

Atividades Complementares: As atividades complementares são consideradas atividades curriculares e devem ser propostas pelos cursos tendo em vista o caráter complementar a formação do perfil do egresso, devendo ser pensadas e programadas a partir das competências previstas para serem desenvolvidas pelos alunos no decorrer da formação. Ao programar estas atividades os docentes e coordenadores devem considerar o regulamento das atividades complementares institucionais.

Atividades de Extensão: atividades realizadas pelo corpo docente e discente tendo em vista a partilha do conhecimento produzido com o fito de promover a melhoria da qualidade de vida das comunidades envolvidas.

Atividades de Incentivo à Produção Científica Discente e Docente: Planejar ações de incentivo à produção científica e a inovação tecnológica no interior dos cursos.

Monitoria: Planejar ações de incentivo de monitoria nos cursos

Avaliação do Rendimento: planejar ações de acompanhamento do rendimento acadêmico dos alunos no interior dos cursos.

Plano Acadêmico Administrativo na documentação anexa.

5.10.5 Plano de Ação de Melhoria de Gestão Institucional

O Plano de Melhoria de Gestão Institucional é um instrumento decorrente do processo de auto avaliação institucional e que serve de planejamento de ação interno de gestão da IES, que visa implantar ações de melhorias em eixos considerados estratégicos para a IES com base na auto avaliação de curso. Após receber os resultados da auto avaliação institucional a direção da IES elabora o Plano de Melhoria de Gestão Institucional que tem como eixos de ação:

- 1.1. Políticas de Pessoal
- 1.2 Organização e Gestão da Instituição
- 1.3 Sustentabilidade Financeira
2. Infraestrutura Física:
 - 2.1 Melhorias das Instalações Físicas
 - 2.2 Equipamentos; Máquinas
 - 2.3 Plano de Manutenção
3. Políticas Acadêmicas
 - 3.1 Ações de Estímulo ao Ensino
 - 3.2 Ações de Estímulo a Extensão
 - 3.3 Ações de Estímulo a Produção Científica e Inovação Tecnológica
 - 3.4 Ações de Apoio ao Discente

5.10.6 Divulgação dos Resultados para a Comunidade a Acadêmica

A divulgação dos resultados da auto avaliação conduzida pela CPA ocorre por meio de um Fórum permanente de discussão, que tem nas nossas instâncias colegiadas, o local privilegiado, os resultados dos processos internos e externos de avaliação e ainda os índices oficiais que dizem respeito aos resultados alcançados pelos alunos no ENADE, nos cursos pelas avaliações in loco, e ainda o CPC e o IGC, serão cuidadosamente analisados. Estes dados serão cruzados com os resultados obtidos pela CPA e servirão de base para o processo e tomada de decisão tanto no âmbito da gestão como no âmbito pedagógico, tendo em vista a constante melhoria de nossos processos institucionais e de nossas ações educativas.

5.11 Atividades de tutoria

A comunicação com os estudantes envolve todos os atores partícipes do modelo pedagógico EaD adotado pela IES, porém, a assistência direta aos estudantes depende da boa

mediação pedagógica, que ocorre com o apoio permanente de docentes, tutores EaD e tutores presenciais (tecnológicos).

O docente é responsável pelo planejamento e desenvolvimento das disciplinas, precisa criar estratégias de mediação pedagógica que sejam significativas para o estudante, responsabilizando-se por acompanhar o andamento dos estudantes, intervir quando necessário, contribuir, incentivar e somar esforços em prol da construção da aprendizagem, em consonância com a coordenação do curso e coordenação acadêmica e pedagógica do NEaD.

Nesse contexto os tutores EaD colaboram com as discussões no AVA, publicam os avisos, acompanham o programa de qualidade e estimulam a participação dos estudantes.

As atividades de tutoria garantem que o estudante tenha um acompanhamento permanente, auxiliado por meio de encontros mediados ao longo do processo educativo. A tutoria EaD garante a efetividade da interação, do atendimento, do suporte aos estudantes e do estímulo ao aprendizado, estabelecendo-se uma relação de proximidade aos docentes no que compete ao planejamento e à condução das disciplinas.

Para apresentação dos materiais instrucionais, organizados em referenciais e complementares, o docente e o tutor trabalham juntos na composição das trilhas de aprendizagem. Aos tutores EaD cabe apoiar a estruturação das trilhas de aprendizagem de acordo com o planejamento e orientação conferida pelo docente. Da mesma forma ocorre no desenvolvimento e compilação de materiais complementares convergentes aos materiais referenciais. Além disso, o tutor EaD apoia o docente nos eventos síncronos e assíncronos, mantém os estudantes informados sobre os eventos da disciplina e faz o acompanhamento dos fóruns e de outras atividades.

Conta-se ainda com a participação do tutor presencial, que é um interlocutor acadêmico presencial a quem cabe organizar, desenvolver e manter o devido registro das atividades de acompanhamento pedagógico, dos encontros presenciais e das atividades que promovem a interação entre os estudantes.

O tutor EaD tem como atribuições:

- Prestar informações, sanar dúvidas dos estudantes, e registrá-las;
- Encaminhar ao setor competente os pedidos, as solicitações de informação e as dúvidas dos estudantes;
- Incentivar os estudantes a participarem dos encontros presenciais, dos eventos síncronos (*web* conferências), dos fóruns e das demais atividades;
- Auxiliar os estudantes na interlocução com o docente da disciplina;
- Mediar os recursos de interação, seguindo as orientações fornecidas pelo docente da disciplina;
- Alertar os estudantes sobre o cumprimento do cronograma de realização e sobre a entrega das atividades de aprendizagem;
- Orientar os estudantes na realização das atividades de estudo, de interação e de avaliação;
- Ter uma atitude proativa de estímulo à aprendizagem, ao sucesso escolar e à permanência;

- Ter participação ativa nas ações direcionadas ao sucesso acadêmico, à permanência acadêmica e à contenção da evasão;
- Sob orientação dos docentes, auxiliar na correção de avaliações e de outros materiais instrucionais quando solicitado.

O tutor presencial tem como atribuições:

- Organizar e desenvolver atividades e encontros presenciais, registrando-as;
- Planejar, desenvolver e orientar ações pedagógicas que contribuam para o desenvolvimento acadêmico;
- Encaminhar ao setor competente os pedidos, as solicitações de informação e as dúvidas apresentadas pelos estudantes;
- Aplicar as avaliações presenciais;
- Dar suporte aos estudantes nas dúvidas de utilização do AVA e de seus recursos de aprendizagem.

5.11.1 Mediação Pedagógica junto aos Discentes em Momentos Online

A mediação pedagógica na EAD é feita a distância, presencialmente e por meio dos materiais didáticos. A distância, essas mediações ocorrem através do uso das ferramentas do Ambiente Virtual de Aprendizagem (AVA) e de ferramentas de interação *online* fora do AVA apropriadas para chats. São interações diárias, sistemáticas e de extrema importância para o desenvolvimento de uma consciência crítica e social em relação à formação pessoal e profissional.

Na EaD, a mediação pedagógica adquiriu papel de suma importância uma vez que o distanciamento físico sempre esteve a exigir recursos, estratégias, habilidades, competências e atitudes diferentes dos convencionais – pautados na exposição oral e no contato face a face. Com a inserção das tecnologias digitais de comunicação na EaD e o desenvolvimento de ambientes virtuais de aprendizagem, a função mediadora tomou um forte impulso, pelas possibilidades e também pelas exigências da configuração desse novo “espaço”. Em ambientes virtuais de aprendizagem, a mediação ocorre por meio de diversos dispositivos que viabilizam a comunicação, tanto síncrona como assíncrona, possibilitando a criação de diversas estratégias para favorecer o diálogo e a participação ativa dos estudantes.

A utilização dos dispositivos de comunicação implica tanto na aquisição de habilidades e competências comunicativas por parte de todos, docentes e discentes, quanto uma preocupação maior com a criação de momentos de interação e de possibilidades concretas da execução de trabalhos colaborativos, com os quais a aprendizagem ocorre de modo participativo. Para isso, o tutor conta com dispositivos de comunicação, como chats, fóruns, entre outros, e necessita planejar como cada um deles e em que momento serão utilizados e preparar-se para atuar conforme as características e peculiaridades de cada dispositivo para que a mediação aconteça. Cada um destes dispositivos exige habilidades mediadoras diferenciadas e propiciam diferentes estratégias pedagógicas, que exigem participação em tempo real ou diferida, possibilitando a expressão, a intervenção e a colaboração para a construção coletiva do conhecimento.

5.11.2 Mediação Pedagógica em Momento Presencial

A EaD caracteriza-se por ser um processo composto por duas mediações: a mediação humana e a mediação tecnológica, imbricadas uma na outra. A primeira pelo sistema de tutoria, a

segunda pelo sistema de comunicação que está a serviço da primeira para viabilizar a mediação pedagógica. A mediação pedagógica, resultante da concepção planejada entre estas duas mediações, é potencializada pela convergência digital que disponibiliza acesso e portabilidade por meio de dispositivos de comunicação síncrona e assíncrona cada vez mais integrados, velozes e potentes. As tecnologias da comunicação utilizadas na EaD oferecem diversas linguagens que favorecem a aprendizagem. As linguagens oral, escrita, audiovisual e multimídia fazem-se presente de modo a facilitar a aprendizagem, tornando o processo mais desafiador, por um lado, e, por outro, sintonizado com a base sociotécnica de nossa sociedade, o que ativa matrizes culturais e abre perspectivas para a EaD. Além das perspectivas, impõe desafios que colocam a todos os atores envolvidos nesse processo em frente a diversas questões relativas à qualidade do ensino, às perspectivas dos alunos quanto à modalidade educativa que estão conhecendo e de novas possibilidades pedagógicas para a prática docente.

A mediação pedagógica em momento presencial, deverá ocorrer de forma planejada e sistemática para e provisionada para o apoio pedagógico necessário às atividades práticas do curso, a fim de se ampliar o papel pedagógico e formativo de tais atividades. Além disso será utilizado para ampliar as fontes de materiais e metodologias disponíveis aos alunos, além de propiciar sua interação e troca de experiências.

A mediação pedagógica em momento presencial, favorecerá um modo de interação entre o mundo interior e o exterior do sujeito de forma que esse indivíduo possa desenvolver e ampliar suas capacidades. O tutor presencial, nesse processo, será o proponente de atividades que agregam diferentes instrumentos, saberes culturais e ambientes diferenciados oferecendo uma possibilidade de maior desenvolvimento humano. A ele é dada a tarefa de, através da interação em sala de aula, despertar no aluno o interesse de resolver os desafios de cada nova etapa de seu aprendizado e ir aproximando-se cada vez mais de um nível mais elevado de aculturação.

Essas considerações nos levam a refletir sobre a importância de uma ação pedagógica consistente devendo ser bem fundamentada teoricamente, na qual, o tutor possa exercer de forma mais satisfatória seu papel de mediador do conhecimento propondo indagações, questionamentos e desafios por meio de uma prática contextualizada rumo a uma aprendizagem significativa.

5.11.3 Domínio de Conteúdo, de Recursos e dos Materiais Didáticos

Para atuar como tutor na modalidade de Educação a Distância, é necessário que o profissional é necessário a este conhecer os fundamentos, estruturas, metodologias em EAD assim como o PPC dos cursos, ter experiência em docência, conhecimento em relação ao Ambiente Virtual de Aprendizagem, habilidade em tecnologia, principalmente no que diz respeito à informática básica e uso de planilhas e documentos office, conhecimento básico sobre a disciplina e sobre o curso, habilidade para comunicação oral ou escrita, conhecimentos das rotinas de trabalho na modalidade de EAD, tem que ser proativo, ter equilíbrio emocional e habilidade para lidar com as dificuldades de entendimento dos alunos e assim trabalhar com a interação e valorização dos aprendizes, ter organização e planejamento em relação às suas atribuições, ser assíduo, ter comprometimento e saber trabalhar em equipe.

Os tutores, presenciais e a distância, devem apresentar, em seu perfil, as seguintes competências:

Atuar como mediador: conhecer a realidade de seus alunos em todas as dimensões, pessoal, social, familiar, escolar etc.;

Oferecer a possibilidade permanente de diálogo, saber ouvir, ter empatia e manter uma atitude de cooperação, assim como proporcionar experiências de melhoria de qualidade de vida aos alunos;

Possuir conhecimento dos fundamentos, metodologias e estrutura da educação a distância, a fim de sustentar as bases pedagógicas da aprendizagem;

Possuir habilidades de comunicação, relacionamento interpessoal, liderança, dinamismo, iniciativa, entusiasmo, criatividade e capacidade para trabalhar em equipes;

Oferecer experiências de melhoria de qualidade de vida aos alunos;

Saber lidar com os ritmos diferentes, individuais de cada aluno.

No caso do tutor a distância, deverá ter formação em curso no qual exercerá a tutoria ou em áreas afins e, preferencialmente, com experiência em EaD, como aluno ou professor.

Receberão contínuo treinamento interno para melhoria de desempenho e para eventuais adequações na forma de condução do trabalho, que será avaliado semestralmente por alunos, professores e coordenadores

Todo o material didático da disciplina é disponibilizado com antecedência ao Tutor para que este possa se apropriar do conhecimento, dirimir suas dúvidas e fazer propostas de estudos, assim como o conhecimento dos recursos e ferramentas necessários às suas atividades na tutoria.

À tutoria ainda são evidenciados todos os fluxos de produção das referidas disciplinas.

O ponto de partida para a elaboração dos materiais instrucionais são os Planos de Ensino das disciplinas, alinhados ao projeto pedagógico do curso. A partir deles, uma equipe multidisciplinar, composta pelo(s) docente(s) autor(es) do Plano de Ensino, NDE do curso e equipe técnica de produção EaD (designers e profissionais de tecnologia de informação) definem os elementos basilares dos materiais referenciais e os validam, considerando uma linguagem inclusiva, área de abrangência, coerência teórica e, acessibilidade metodológica e instrumental, além das orientações e indicações para a organização dos materiais complementares disponibilizados aos estudantes.

De maneira objetiva o material didático institucional é composto de material referencial e complementar.

O material referencial é composto pelo conteúdo de referência da disciplina, desenvolvido por um Professor Autor (Professor Conteudista) com titulação e aderência especializado na área de conhecimento das disciplinas e disponibilizado em formato de livro eletrônico e objetos de aprendizagem.

A organização dos *E-books* respeita os conteúdos previstos nas ementas das disciplinas e seu respectivo Plano de Ensino, com adequação das bibliografias do material didático às exigências de formação, em consonância com o projeto pedagógico do curso. Eles podem ser impressos ou visualizados em meios eletrônicos, e em sua elaboração predominam a linguagem dialógica e a concepção andragógica e significativa, relacionando os conteúdos ao cotidiano a partir de exemplos, exercícios e práticas.

Os objetos de aprendizagem destacam conceitos, reforçando ideias contidas no livro eletrônico. Eles podem ser apresentados em forma de ilustração, animação, vídeo, arquivo sonoro, e têm como objetivo principal proporcionar a interação.

O material complementar é composto por conteúdos criados ou selecionados pelos docentes e tutores para auxiliar os estudantes na compreensão do material referencial.

Trata-se de uma seleção de materiais de apoio, em diferentes formatos, reunindo sugestões de leituras complementares, arquivos sonoros, vídeos, softwares, ilustrações, entrevistas, indicações de sites, sugestões de filmes e softwares. Seu principal objetivo é contextualizar o tema de estudo, e estimular o aprofundamento no tema.

A elaboração de materiais é feita por docente com titulação na área de conhecimento. O docente além da parte escrita dos conteúdos e das vídeoaulas, é responsável também pela elaboração do banco de questões que será utilizado como exercício e avaliação. O material para ser inserido no AVA precisa passar pela aprovação de um revisor de conteúdo e gramatical, estar dentro dos padrões solicitados para materiais instrucionais em EAD, estar com todas as etapas concluídas e ter sido ajustado quando solicitado pelo revisor. Após passar por essas etapas, o material então é validado e inserido no Ambiente Virtual de Aprendizagem.

Os materiais disponibilizados no AVA para estudo vêm acompanhados do plano de aprendizagem da disciplina, onde o estudante tem a possibilidade de verificar os objetivos do curso e da disciplina, a metodologia utilizada para o desenvolvimento no processo de ensino e aprendizagem. Os estudantes têm acesso ao material no próprio Ambiente Virtual de Aprendizagem, assim como das atividades de desenvolvimento pedagógico e fisicamente, baixando a versão em PDF para impressão.

O docente conteudista é orientado a utilizar como base bibliográfica para a elaboração dos materiais, fontes atualizadas e que estejam de acordo com o que pede a ementa e o PPC do curso. A estruturação do material é voltada para a interdisciplinaridade e com isso, para a formação profissional que o curso propõe.

5.11.4 Acompanhamento dos Discentes no Processo Formativo

O engajamento do aluno é de extrema importância para sua formação acadêmica. Esse engajamento é possível de ser acompanhado por meio da verificação dos acessos aos materiais didáticos, participação nos fóruns de debates, participação às vídeo conferências e em alguns momentos presencialmente por meio de agendamento com os tutores. Isso ocorre para que o aluno esteja sempre em comunicação com tutores e professores para melhor envolvimento e compreensão do que está sendo estudado.

O processo avaliativo, por meio de provas e outras atividades desenvolvidas no Ambiente Virtual de Aprendizagem, é uma maneira tanto dos tutores, como dos professores e dos alunos, verificarem o aproveitamento e o desenvolvimento em relação a sua aprendizagem. Serve como um parâmetro para perceber se precisa retomar o estudo de algum conteúdo e aprimorar a questão da prática em relação a esse conteúdo e para que tutores e professores revejam suas práticas e busquem diferentes processos didáticos que possibilitem ao aluno, sanar as lacunas que existirem em relação ao seu aprendizado.

A avaliação é composta por atividades de aprendizagem que são desenvolvidas em cada unidade e são formuladas em questões de múltipla escolha, relacionamento, lacunas, verdadeiro/falso, correspondência, ordenação;

Para o acompanhamento do processo educativo são utilizados os seguintes recursos: Acompanhamento das atividades do estudante: conjunto de recursos disponíveis no AVA que permitem acompanhar a evolução do estudante e auxiliam docentes e tutores a fazerem orientações pontuais; Avaliação do processo pedagógico: recursos oriundos do *Analytics* que permitem fazer o acompanhamento processual dos indicadores de sucesso acadêmico, da permanência, da evasão, do êxito e do fracasso escolar.

5.11.5 Planejamento de Avaliação Periódica por Estudantes e Equipe Pedagógica do Curso e Ações Corretivas e de Aperfeiçoamento das Atividades

Todos os Componentes Curriculares voltados para a modalidade de EAD, assim como as avaliações, são trabalhados tendo como foco principal o aluno e sua aprendizagem. O planejamento pedagógico é elaborado tendo como base os parâmetros específicos da modalidade, atendendo as diretrizes curriculares, o perfil do aluno que irá fazer parte do curso e ao desenvolvimento das habilidades e competências destes. Uma das características da EAD é o acompanhamento sistemático ao aluno e o uso de instrumentos de avaliação que possibilitem a verificação do desenvolvimento do aluno periodicamente, com a finalidade de perceber as deficiências de aprendizagem e com isso fazer uso de outras estratégias que contribuam para que o aluno se sinta seguro em relação à sua formação acadêmica. Os tutores fazem o acompanhamento individual dos alunos, verificando seu desenvolvimento, atendendo às suas dificuldades que muitas vezes são expressadas por meio dos chats, verificando o rendimento desses alunos de forma a detectar os níveis de aprovação e reprovação e assim ter um parâmetro que mostre o nível em que este aluno se encontra individualmente e em relação à turma. Tendo como base esse acompanhamento e esses parâmetros, é feito um trabalho pela equipe pedagógica no sentido de buscar novas estratégias que atuem sobre as deficiências encontradas, com melhorias das atividades, com novas ferramentas se for o caso, mas que seja possibilitado a esse aluno ter suas deficiências supridas e sua aprendizagem efetivada. Os tutores, através das ferramentas síncronas e assíncronas buscam realizar o atendimento sistematizado aos alunos com o objetivo de acompanhar e desenvolver nestes as habilidades e competências necessárias à sua formação.

5.11.6 Atividades Presenciais Obrigatórias

As disciplinas ofertadas em EaD têm um grande diferencial no qual o aluno não precisa comparecer à instituição física para estudar e assistir as suas aulas, assim como para tirar as suas dúvidas. Mas há momentos, como para realizar avaliações, defender trabalhos de conclusão de curso, estágios curriculares, visitas técnicas e aulas práticas que o estudante deve comparecer à IES. As atividades presenciais devem ser provisionadas no calendário acadêmico e divulgadas amplamente à toda comunidade acadêmica para que estes possam se preparar para os encontros presenciais. O corpo tutorial precisa planejar as atividades para realizar a mediação pedagógica com objetivo de desenvolver as habilidades e competências dos alunos, estimular nestes a autonomia acadêmica e sobretudo assegurar a qualidade da relação ensino-aprendizagem.

5.12 Conhecimentos, habilidades e atitudes dos tutores

5.12.1 Adequação dos Conhecimentos, Habilidades e Atitudes dos Tutores para as Ações Alinhadas ao PPC, às Demandas Comunicacionais e às Tecnologias Previstas no Curso

Para atuar como tutor na modalidade de Educação a Distância, é necessário que o profissional tenha titulações em programas de Pós-graduação. É necessário conhecer os fundamentos, estruturas, metodologias em EAD assim como o PPC dos cursos, ter experiência em docência, conhecimento em relação ao Ambiente Virtual de Aprendizagem, habilidade em tecnologia, principalmente no que diz respeito à informática básica e uso de planilhas e documentos office, conhecimento básico sobre a disciplina e sobre o curso, habilidade para comunicação oral ou escrita, conhecimentos das rotinas de trabalho na modalidade de EAD, tem que ser proativo, ter equilíbrio emocional e habilidade para lidar com as dificuldades de entendimento dos alunos e assim trabalhar com a interação e valorização dos aprendizes, ter organização e planejamento em relação às suas atribuições, ser assíduo, ter comprometimento e saber trabalhar em equipe.

Os tutores, presenciais e a distância, devem apresentar, em seu perfil, as seguintes competências:

Atuar como mediador: conhecer a realidade de seus alunos em todas as dimensões, pessoal, social, familiar, escolar etc.;

Oferecer a possibilidade permanente de diálogo, saber ouvir, ter empatia e manter uma atitude de cooperação, assim como proporcionar experiências de melhoria de qualidade de vida aos alunos;

Possuir conhecimento dos fundamentos, metodologias e estrutura da educação a distância, a fim de sustentar as bases pedagógicas da aprendizagem;

Possuir habilidades de comunicação, relacionamento interpessoal, liderança, dinamismo, iniciativa, entusiasmo, criatividade e capacidade para trabalhar em equipes;

Oferecer experiências de melhoria de qualidade de vida aos alunos;

Saber lidar com os ritmos diferentes, individuais de cada aluno.

Os tutores deverão ter a titulação mínima de Especialista, em curso de Pós-graduação lato sensu, com carga horária mínima de 360 horas, e serão selecionados por meio de um processo de análise curricular, entrevista, testes no ambiente virtual e dinâmicas de grupo. É pré-requisito para a contratação ter participado e ter sido aprovado na Oficina de Tutores oferecida e coordenada pelo NEAD.

No caso do tutor a distância, deverá ter formação em curso no qual exercerá a tutoria e, preferencialmente, com experiência em EaD, como aluno ou professor. Os tutores serão incentivados a participar de congressos, fóruns, workshops e poderão receber bolsa parcial em curso ou programa de pós-graduação na área de EaD. Receberão contínuo treinamento interno para melhoria de desempenho e para eventuais adequações na forma de condução do trabalho, que será avaliado semestralmente por alunos, professores e coordenadores.

5.12.2 Planejamento de Avaliações Periódicas de Identificação de Necessidade de Capacitação de Tutores

A capacitação e preparação do tutor continuamente é primordial para o desenvolvimento de suas funções. Mesmo possuindo todos os pré-requisitos necessários para atuar com a tutoria, esse profissional passa por constante avaliação a fim de sejam verificados os pontos positivos de sua atuação e àqueles pontos que precisam ser trabalhados para que sua atuação mediante a aprendizagem do aluno, leve aos resultados e objetivos traçados. Essas atualizações são feitas por meio de treinamentos virtuais através de sites voltados à EAD assim como presencialmente em momentos com a coordenação pedagógica, por meio de estudos de casos, análise de artigos e reflexão sobre as ações e desenvolvimento de habilidades e atitudes e estudo do Ambiente Virtual de Aprendizagem.

Para garantir a formação do corpo de tutores com o objetivo de formatar as atitudes e habilidades dentro das funções relacionadas, a define algumas características e perfis profissionais fundamentais para processo labutar do tutor. Para a garantia de cumprimento da qualidade e excelência já conhecidos desta IES políticas para a formação continuada de tutores são estas que fomentam as políticas de capacitação e formação continuada para tutores.

São elas:

POLÍTICAS DE CAPACITAÇÃO E FORMAÇÃO CONTINUADA PARA TUTORES			
Meta	Ações	2020	2021
Ter o seu corpo de tutoria atendidos com projetos de qualificação; formação e capacitação docente.	Ampliar os incentivos para participação em eventos científicos/técnicos e culturais.	X	X
	Promover Formação Continuada didático-pedagógicamente, no início de cada semestre com oficinas, palestras etc.	X	X
	Valorizar a titulação acadêmica, experiência na tutoria e fora dela, produção científica e tecnológica como critério de seleção para admissão de tutores;	X	X
	Valorizar a produção científica como critério de ascensão horizontal para níveis sucessivos das categorias docentes.	X	X
	Disponibilizar acervo bibliográfico online aos tutores.	X	X
	Disponibilizar cursos de extensão realizados pela IES sem custo aos docentes.	X	X
	Disponibilizar cursos de pós-graduação com descontos de 50% para atualização.	X	X
	Criar programa de Inter formação entre os tutores EAD e professores da graduação presencial.	X	X
Garantir expansão de domínio dos tutores de novas tecnologias e ferramentas para uso na modalidade EAD.	Disponibilizar BLOGS e outras ferramentas sociais para aumento de interação com os alunos com a devida formação dos tutores para uso. Criação de fanpage (FACEBOOK) por disciplina.	X	X
	Promover Formação específica para criação de vídeo e audioaulas por meio digital.	X	X
	Valorizar e capacitar o uso de ferramentas móveis para complemento do ambiente virtual de aprendizagem.	X	X

5.12.3 Apoio Institucional para Adoção de Práticas Criativas e Inovadoras para Permanência e Êxito dos Discentes

Para que haja a inserção de disciplinas e cursos na modalidade de EAD, há a realização de planejamento com a finalidade de organizar todo o desenvolvimento do curso. O desenvolvimento das habilidades e atitudes dos alunos é um dos pontos principais. A instituição atua dentro de um modelo pedagógico que é voltado para a prática por meio das metodologias ativas. As atividades que são desenvolvidas pelos professores fazem a relação entre a teoria e situações reais do cotidiano do aluno e do mercado de trabalho dentro da formação que o discente está recebendo.

A Instituição entende que teoria não alinhada com a prática não forma pessoas e não constrói profissionais capacitados. As atividades aplicadas no Ambiente Virtual de Aprendizagem são elaboradas tendo sempre como ponto principal a aprendizagem do aluno e para isso, essas atividades têm o perfil voltado para o dinamismo, para atividades que desenvolvam a criatividade do aluno e que desafiem esse aluno à pesquisa e à inovação.

5.13 Tecnologias de informação e comunicação (tic) no processo ensino aprendizagem

5.13.1 TICs Planejadas para o Processo de Ensino Aprendizagem

Entende-se por tecnologia da Informação os recursos tecnológicos utilizados para mediar a comunicação e mediar os processos de ensino e aprendizagem. Dessa forma, as ferramentas tecnológicas desenvolvidas para a EAD pela Instituição, tem uma característica, recursos voltados para o aprender a aprender e o aprender a fazer. São ferramentas que possuem uma característica intuitiva, de fácil manuseio, que permitem aos discentes utilizar sem dificuldade por meio do Ambiente Virtual Moodle, de todos os materiais didáticos disponibilizados para estudo assim como interagir com atividades, com professores e com tutores.

Por meio dessas ferramentas, o aluno tem acesso aos seus materiais didáticos e às suas atividades de fixação da aprendizagem. Todos os recursos utilizados por meio do AVA foram pensados com o objetivo de viabilizar aos alunos que o estudo por meio da modalidade de EAD ocorra de maneira tranquila e seja eficiente, que o aluno sinta segurança ao acessar seu ambiente de estudo.

5.13.2 Viabilização Acessibilidade Digital e Comunicacional por meio das TICs

Atualmente os Ambientes Virtuais de Aprendizagem vem preparados para ser ferramentas de aprendizagem capazes de diminuir as barreiras e atender as necessidades de quem o utiliza como meio de estudo.

São ambientes que estão em constante atualização, facilitando o acesso a todas as pessoas, com ou sem deficiência. O Ambiente Virtual de Aprendizagem utilizado pela Instituição de Ensino, o Moodle possibilita aos discentes acessos a ferramentas diversificadas que permitem o elo entre a tecnologia e a aprendizagem, adotando formas inovadoras de relacionamento e interação.

5.13.3 Interatividades entre Discente, Docentes e Tutores e Acesso a Materiais e Recursos Didáticos por meio das TICs a quaisquer horas e lugar

Por meio do Ambiente Virtual de Aprendizagem utilizado pela IES, a interação entre docentes, discentes e tutores é facilitado, tornando possível um elo entre todos os polos da Instituição que atuam com EAD. É um diferencial por possibilitar a troca de experiências, de informação e de práticas, que dão solidez na construção do conhecimento. Para a Região Amazônica que tem problemas de logística entre seus municípios, as TICs oportunizam acesso ao conhecimento e à formação acadêmica, abrindo assim, novas possibilidades a seus educandos, ao mercado de trabalho. É esse elo de comunicação que existe entre os educandos, os tutores e docentes que fortalece toda a prática pedagógica que o EAD possibilita, apesar da distância física existente.

O aluno que estuda por meio da modalidade de EAD na Instituição, tem acesso a materiais e recursos didáticos que estão disponibilizados no Ambiente Virtual de Aprendizagem Moodle. Esses materiais podem ser utilizados para estudo no próprio AVA assim como possibilita ao aluno a impressão, para que ele possa fazer uso físico dos materiais. É uma forma flexível de viabilizar ao aluno estudar da maneira que melhor se adequa ao seu modo de aprendizagem.

Para ter acesso a esses materiais e aos recursos tecnológicos possibilitados pelo AVA, o aluno precisa acessar com o uso de um login e senha. Após esse acesso, o aluno passa a ter a sua disposição todos os recursos didáticos como material escrito, atividades de fixação da aprendizagem, avaliações, jogos, fóruns de debates, chats de interação, vídeo aulas, slides e caderno de anotações. Todos esses recursos didáticos são elaborados e disponibilizados aos alunos com o objetivo de atuar na sua formação acadêmica e profissional.

5.13.4 Experiências Diferenciadas de Aprendizagem Baseadas no uso das TICs

As ferramentas de Tecnologia da Informação e do Comunicação, possibilita aos alunos da IES, a troca de experiência, ideias, visões diversificadas, dentre os diversos polos que a Instituição possui e os diversos cursos. Para a aprendizagem do aluno, é uma forma de fazer a relação entre o conteúdo estudado e todas essas interações, possibilitando uma reflexão que o leve a aplicar esses conhecimentos à sua realidade de vida e à sua formação profissional. Dentre os diferenciais oferecidos pela IES por meio das TICs temos os momentos das videoconferências que possibilitam aos alunos um contato síncrono e ao vivo com os tutores, dando a eles a oportunidade de sanar dúvida e trocar informações e experiências.

5.14 Ambiente Virtual de Aprendizagem – AVA

5.14.1 Materiais, Recursos e Tecnologias do AVA para a Cooperação e Reflexão sobre Conteúdos entre Tutores, Discentes e Docentes

O Ambiente Virtual de Aprendizagem Moodle (Modular Object-Oriented Dynamic Learning Environment), que é utilizado pela IES, foi preparado para receber materiais didáticos e recursos de aprendizagem adequados aos projetos pedagógicos dos cursos e à qualidade de ensino pela qual a Instituição preza. São materiais diversificados, escritos, de áudio, de vídeo, além dos recursos de interação, que possibilitam ao educando todo o suporte pedagógico necessário para sua aprendizagem.

O AVA implantado possui as seguintes características gerais, conforme os desenvolvedores e distribuidores da ferramenta:

Promove uma pedagogia socioconstrucionista (colaboração, atividades, reflexão crítica, etc.);

Adequado para aulas 100% on-line assim como complementando a aprendizagem face-a-face;

Simple, leve, eficiente, compatível, interface baseada em navegadores de tecnologia simples;

Fácil de instalar em qualquer plataforma que suporte o PHP. Exige apenas uma base de dados (e pode compartilhá-la);

Independência total da base de dados suporta todas as principais marcas de base de dados (exceto pela definição na tabela inicial);

A lista de cursos mostra as descrições de cada curso existente no servidor, incluindo acessibilidade para convidados;

Cursos podem ser categorizados e pesquisados – um site Moodle pode suportar milhares de cursos;

Ênfase em total segurança o tempo todo. Os formulários são todos checados, os dados validados, os cookies codificados, etc;

A maioria das áreas de entrada de texto (recursos, postagens nos fóruns, etc.) podem ser editadas usando um editor HTML WYSIWYG incorporado.

5.14.2 Acessibilidade Metodológica, Instrumental e Comunicacional no AVA

O Ambiente Virtual de Aprendizagem Moodle é uma ferramenta de aprendizagem utilizado por meio das TICs, de fácil manuseio. A metodologia aplicada pela IES, que é uma metodologia voltada para a construção do conhecimento, é facilmente percebida por meio dos materiais didáticos disponibilizados e das ferramentas de interação e interatividade. Todos os recursos são disponibilizados de maneira clara com o objetivo de não apresentar nenhum obstáculo ao aluno em relação aos seus estudos.

Alguns módulos usados em nossa ferramenta são: Módulo Tarefa, Módulo Chat, Módulo Pesquisa de Opinião, Módulo Fórum, Módulo Questionário, Módulo Recursos, Módulo Pesquisa de Avaliação e Módulo Laboratório de avaliação.

FERRAMENTAS SÍNCRONAS:

São ferramentas cuja principal característica é que todos os participantes iniciem e terminem suas atividades em datas e horários específicos simultaneamente. No AVA da IES as ferramentas síncronas disponibilizadas são:

CHAT de suporte;

CHAT de tutoria;

VIDEOAULA Live com canal de retorno;

Avaliação online.

Todas as atividades realizadas sob o aspecto síncrono quando se tratar de mídias digitais serão disponibilizadas em modo assíncrono no AVA e postadas no BLOG da disciplina.

FERRAMENTAS ASSÍNCRONAS:

Neste cenário as atividades são completadas de acordo com a disponibilidade do estudante. No AVA da IES as ferramentas assíncronas disponibilizadas são:

Fóruns de curso;

Fóruns de temas;

Questionários online;

Videoaula.

5.14.3 Avaliação Periódica do AVA documentadas e Ações de Melhoria Contínua

O Ambiente Virtual *Moodle*, é um software que passa por constantes atualizações, trazendo sempre inovações que facilitam cada vez mais o processo educacional. A Instituição, sistematicamente, atua na atualização de seus recursos didáticos e ferramentas para AVA que possibilitem ao aluno uma visão sempre atualizada de todos os mecanismos de aprendizagem. Um dos critérios utilizados como fonte dessas atualizações, é o resultado das pesquisas de satisfação que são aplicadas no decorrer do semestre letivo que possibilitam à IES entender as necessidades e dificuldades dos alunos e buscar então a solução e as atualizações e os pontos positivos apontados por eles em relação ao AVA. A IES realiza avaliação disponibilizada no AVA de forma periódica junto aos alunos e tutores com o propósito de oportunizar a estes atores a possibilidade de colaborar com a melhoria do espaço comum entre estes e sobretudo atuar nas fragilidades e potencializar os fortes apontados como fortes.

5.15 Material didático institucional

5.15.1 Planejamento da Elaboração e Validação pela Equipe Multidisciplinar do EAD do Material Didático das Disciplinas EAD, em termos de Abrangência, Coerência, Acessibilidade Adequação de Bibliografia, Linguagem Inclusiva e Recursos Inovadores

A elaboração de materiais é feita por professor da área de conhecimento, selecionado pela coordenação do curso, com título de mestre. É feita uma orientação em relação a todo o processo da parte escrita dos materiais e da gravação das vídeo aulas. Os materiais são elaborados dentro de 5 temas e cada tema em duas partes, para facilitar a organização dos alunos nos momentos de estudo. Para cada parte existe uma videoaula com as respectivas explicações.

O professor além da parte escrita dos conteúdos e das vídeo aulas, é responsável também pela elaboração do banco de questões que serão utilizadas como exercícios e avaliações. O material para ser inserido no AVA precisa passar pela aprovação de um revisor de conteúdo e gramatical, estar dentro dos padrões solicitados para materiais instrucionais em EAD, estar com todas as etapas concluídas e ter sido ajustado quando solicitado pelo revisor. Após passar por essas etapas, o material então é validado e inserido no Ambiente Virtual de Aprendizagem.

Os materiais didáticos elaborados para as disciplinas/cursos em EAD são elaborados com base na Ementa que compõe o PPC de cada curso. As ementas são elaboradas de acordo com as DCNs e os objetivos de formação profissional do curso. Todo o material didático precisa estar de acordo com o que propõe o Projeto do curso.

Os materiais disponibilizados no AVA para estudo, vem acompanhado do plano de ensino da disciplina, onde o aluno tem a possibilidade de verificar os objetivos do curso e da disciplina, a metodologia utilizada para o desenvolvimento no processo de ensino e aprendizagem. Os alunos têm acesso ao material no próprio Ambiente Virtual de Aprendizagem, assim como das atividades de desenvolvimento pedagógico e fisicamente, baixando a versão em PDF para impressão.

O professor conteudista é orientado a utilizar como base bibliográfica para a elaboração dos materiais, fontes atualizadas e que estejam de acordo com o que pede a ementa e o PPC do curso. A estruturação do material é voltada para a interdisciplinaridade e com isso, para a formação profissional que o curso propõe.

O curso produz material didático próprio para as disciplinas oferecidas na modalidade EAD. A produção do conteúdo ou cadernos de estudo segue regras de qualidade bem específicas para a garantia de qualidade e rastreabilidade de erros. Além de possuir design instrucional planejado de forma a garantir o cumprimento do contexto processual da aprendizagem.

Após a criação todo o material será exportado a um revisor que fará as devidas considerações quando à estrutura gramatical e normas pertinentes, assim como a verificação da coerência do material produzido frente à proposta didático-pedagógica da IES. E se houverem alterações serão realizadas pelo próprio produtor.

A etapa seguinte é a validação por parte da COORDENAÇÃO PEDAGÓGICA para que sejam realizadas as devidas considerações em consonância com as diretrizes acadêmicas da IES.

Após o processo de validação pedagógica o conteúdo é diagramado e postado nos devidos repositórios digitais para compartilhamento e distribuição no ambiente virtual e para os alunos.

Quando ao material produzido em estúdio, as videoaulas e audioaulas, após a sua produção e edição, realizada pela EQUIPE DE PRODUÇÃO, passa por um processo de validação de qualidade realizado pela EQUIPE DE APOIO DO NEAD. São verificados itens como qualidade de vídeo, qualidade de áudio, caracteres, edição entre outros indicadores. Após aprovação os arquivos de mídia são postados nos repositórios em nuvem para integração com o ambiente virtual de aprendizagem e disponibilização aos alunos.

5.16 Procedimentos de acompanhamento e de avaliação dos processos de ensino-aprendizagem

5.16.1 Atendimento do Acompanhamento e de Avaliação para a Concepção do Curso

As avaliações da aprendizagem são entendidas como ferramentas de interpretação e análise das condições de oferta dos cursos. Por meio dos resultados avaliativos implantados pelo curso o Coordenador e os professores poderão realizar quase que em tempo real os resultados através do acesso ao Portal de Serviços da Fametro, neste ambiente os coordenadores tem a visão completa das notas alcançadas pelos alunos com a visão do rendimento acadêmico por turma, por disciplina e por professor. Esta ferramenta, desenvolvida pelos especialistas em TI da instituição, ofertam indicadores que devem ser objeto de análise do colegiado de curso. Outra estratégia de acompanhamento se dá pelo acesso ao *imput* de questões da avaliação institucional no ambiente digital, o coordenador de curso pode ajustar o nível dos itens avaliativos solicitados aos alunos, para que os mesmos contribuam no processo de formação visando o alcance do objetivo do curso, o perfil do egresso com as competências previstas no Projeto Pedagógico de Curso.

5.16.2 Avaliação do Ensino Aprendizagem e Autonomia Discente

A avaliação tem um significado muito profundo, à medida que oportuniza a todos os envolvidos no processo educativo momentos de reflexão sobre a própria prática. Através dela, direciona o trabalho, privilegiando o aluno como um todo, como um ser social com suas necessidades próprias e também possuidor de experiências que devem ser valorizadas na escola. Devem ser oportunizados aos alunos os conhecimentos historicamente acumulados pela humanidade.

Nesse sentido, faz-se necessário redimensionar a prática de avaliação no contexto escolar, onde o professor e o aluno, estão mutuamente implicados, portanto o acesso aos resultados de seu desempenho proporcionará um maior engajamento nas atividades formativas.

Isto posto é recomendável aos professores que procedam junto aos alunos um momento de reflexão acerca dos erros e também acerca do próprio desempenho ao final do semestre. Neste sentido o professor pode utilizar uma ferramenta de autoavaliação aberta onde se recomenda a abordagem dos seguintes pontos pelos alunos:

Determine uma periodicidade.

Liste seus pontos fortes e fracos.

Identifique como você reflete os pontos fortes listados.

Potencialize seus pontos fortes no dia a dia.

Compreenda seus pontos fracos.

Encontre meios para utilizar os pontos fracos a seu favor.

Saiba aonde você quer chegar.

Ou ainda utilizar um instrumento com questões fechadas com um foco mais determinado em certas competências que sejam essenciais ao desenvolvimento do aluno, contudo, tanto em questões abertas, quanto em questões fechadas é fundamental compreender que esse processo de autoavaliação deverá ser incorporado as práticas pedagógicas, mostrando claramente as implicações positivas desse processo não só para a formação, como para a vida profissional em curso, ou futura.

5.16.3 Avaliação Diagnóstica

A avaliação diagnóstica é utilizada para melhor desenvolvimento do processo de ensino aprendizagem, com objetivo de compreender o estágio de aprendizagem em que se encontra o discente para ajustar e adequar o processo a realidade de cada turma. Se dá por meio de enquetes, questões ou testes realizados pelos docentes no início de cada semestre.

5.16.4 Avaliação Formativa

A avaliação formativa se dará no desenvolver do processo ensino-aprendizagem quando os sujeitos serão os próprios reguladores da ação educativa, tendo a oportunidade de rever a adequação da dinâmica e metodologias adotadas, viabilizando os próprios reguladores da ação educativa, tendo a oportunidade de rever a adequação da dinâmica e metodologias adotadas, viabilizando o redirecionamento das atividades educativas planejadas, no sentido de adquirir as competências estabelecidas.

5.16.5 Avaliação Somativa

A avaliação somativa tem como objetivo conferir notas, tendo como referência as normas e exigências institucionais, acompanhará a avaliação formativa através da auto avaliação discente e avaliação do moderador da aprendizagem. A verificação do rendimento escolar se fará ao longo do ano letivo, em cada componente curricular, compreendendo:

Apuração de frequência às atividades escolares;

Avaliação do aproveitamento escolar.

O rendimento escolar será aferido com base no cômputo da frequência e dos resultados do aproveitamento nas atividades didático-pedagógicas previstas na programação do componente curricular, sob orientação acadêmica.

A avaliação do aproveitamento escolar deve ser entendida como instrumento de acompanhamento contínuo e de caráter construtivo, visando a melhoria da qualidade da aprendizagem através de um processo formativo, permanente e de progressão continuada.

Será considerado aprovado no componente curricular o aluno que obtiver:

Frequência igual ou superior a 75% (setenta e cinco por cento) às atividades didático-pedagógicas programadas em cada componente curricular;

Média aritmética das notas obtidas nos componentes curriculares, igual ou superior a 5 (cinco);

Aos componentes curriculares semestrais serão atribuídas 2 notas com no mínimo 2 atividades de avaliação. No final de cada semestre letivo, o aluno que obtiver média inferior a 5 (cinco) estará reprovado.

A média final em cada disciplina é obtida mediante a seguinte fórmula:

$$\frac{M(N1 + N2) + PF}{2} \geq 5$$

2

Onde:

M = Média

N1 e N2 = nota

PF = Prova Final

N1 = média da N1 e AV1 (média de 2 atividades avaliativas)

N2 = média da N2 e AV2 (média de 2 atividades avaliativas)

5.16.6 Disponibilização dos Resultados das Avaliações de Ensino Aprendizagem

Fica assegurado ao aluno o direito de revisão do resultado da avaliação, que será regulamentado em norma específica. Terá direito a matricular-se na série seguinte, o aluno aprovado nos componentes curriculares da série na qual está matriculado. O aluno reprovado em 50% (igual e superior) dos componentes curriculares fará matrícula na série seguinte em regime de progressão parcial. Em caso de nova reprovação, será vedado a matrícula na série subsequente, devendo o aluno cursar apenas os componentes curriculares que determinaram à progressão parcial.

A avaliação adotada em sala de aula tem impacto direto e indireto no processo de ensino-aprendizagem. Dessa forma, a IES busca um aperfeiçoamento constante de novas técnicas e metodologias mais eficientes e eficazes através do melhor planejamento e implementação cuidadosa.

Outro aspecto de extrema importância é a utilização constante de outros processos intelectuais de extrema relevância na formação profissional e acadêmica, como, por exemplo, debates, seminários, palestras e outros, que fornecem os mecanismos necessários para o raciocínio crítico, resolução de problemas e facilidade na transformação de informação em conhecimento. Além disso, a avaliação está aliada a um processo crítico e construtivo a serviço da aprendizagem dos alunos, no que diz respeito às suas capacidades cognitivas e sociais.

A avaliação integra as diversas práticas utilizadas como base do sistema de avaliação institucional. A disponibilização e análise dos resultados dos métodos avaliativos garantem o melhor caminho para garantir a evolução dos alunos. Assim podemos perceber uma ampla discussão sobre os resultados da avaliação, que se dá pela avaliação diagnóstica, formativa e somativa, podendo vir a ser transformada, para uma educação mais libertadora que tem em sua essência alguns pontos positivos e a partir de velhos elementos, fazer emergir novos, que contribuam, de fato, para a formação do educando de modo coerente com as exigências do atual contexto histórico

5.16.7 Planejamento de Ações para Melhoria da Aprendizagem

O rendimento acadêmico será monitorado pelo Coordenador de Curso por meio dos relatórios de notas expedidos pelo sistema acadêmico, a partir daí o Coordenador poderá

acompanhar o desenvolvimento das turmas e localizar problemas importantes que podem ser mitigados por uma ação preventiva e em tempo hábil. O rendimento das turmas deve ser objeto de discussão em Colegiado de Curso e o Núcleo Docente Estruturante, este último para corrigir possíveis distorções no projeto Pedagógico do Curso, a análise do rendimento acadêmico deve contar também com apoio da CPA.

Por outro lado, a cultura da IES será a do reconhecimento do Mérito Acadêmico, assim uma vez ao ano a IES celebra em Cerimônia oficial o maior coeficiente acadêmico por curso e turno, colocando em relevo o esforço e a superação de nossos alunos. Para o acompanhamento, o aluno responde por aplicativo um questionário de percepção acerca da avaliação, o qual se encontra em anexo a este documento.

Em caso mais graves na questão do desempenho de turmas ou individual dos alunos, o Coordenador deve buscar elaborar um trabalho com NAPA, (Núcleo de Apoio Psicopedagógico Acessibilidade e Inclusão) para atendimento individual ou da turma.

5.17 Número de vagas e formas de acesso ao curso

5.17.1 Número de Vagas Pleiteado

Matutino	Noturno
100 vagas	100 vagas.

5.17.2 Estudo Qualitativo e Quantitativo de Adequação do Número de Vagas e Adequação à Dimensão do Corpo Docente e à Infraestrutura Física e Tecnológica

Em acordo com o instrumento de avaliação para atos autorizativos o número de vagas para o curso deve estar fundamentado em estudos periódicos, quantitativos e qualitativos, e em pesquisas com a comunidade acadêmica, que comprovam sua adequação à dimensão do corpo docente além de considerar as condições de infraestrutura física e tecnológica para o ensino e a pesquisa.

Neste sentido, é importante destacar que o número de vagas solicitado pela IES, se apresenta consubstanciado em alguns aspectos relevantes, a saber:

Cenário loco-regional da oferta de saúde a população local;

Oferta local de espaços de formação e demanda por serviços de saúde na Região.

Cenário loco-regional da oferta de saúde a população local.

O Estado do Amazonas é um estado com características geográficas bastante peculiares, com seus 62 municípios, formado pelo encontro de várias culturas. Entre as regiões brasileiras, a Região Norte é a mais extensa, com uma área de 3.869.637km², correspondendo a 42,27% do território brasileiro, sendo formada por sete Estados: Acre, Amapá, Amazonas, Pará, Rondônia, Roraima e Tocantins.

Grande parte do Estado do Amazonas é ocupada pela Floresta Amazônica, extensa, variada e densa floresta, um importante ecossistema para o planeta. O Estado também é cortado por um grande número de rios de grande dimensão e a presença de vasta quantidade de água caracteriza o estado por uma grande população ribeirinha, o trânsito de pessoas, materiais e serviços, à região é feito por via fluvial ou aérea. Ainda assim, o Estado do Amazonas apresenta

um IDH (Índice de Desenvolvimento Humano) do Estado do Amazonas é de 0,6 a 0,7 que caracteriza um avanço em seu desenvolvimento (BRASIL, 2011a).

Manaus é naturalmente, pelo cenário apresentado o local para onde convergem todas essas demandas de saúde apresentadas, a cidade contribui com 79% do PIB do Estado do Amazonas, se constituindo no centro de referência dos serviços de educação e principalmente de saúde do Estado, razão pela qual seus aparelhos públicos e privados de serviços de saúde são constantemente demandados por questões não só relativas a cidade de Manaus, mas também aos demais municípios do Estado e da região metropolitana, formada por 8 municípios (incluindo Manaus), e sua área é de 101.474 km² se constituindo como a maior área metropolitana brasileira. É superior à área de alguns estados brasileiros como Pernambuco, Santa Catarina e Rio de Janeiro. A metrópole sozinha, representa 60% da população do estado do Amazonas e cerca de 14,4% da população de toda a Região Norte do Brasil, colocando enormes desafios para a rede de atenção em saúde nas suas dimensões primárias, secundárias e terciárias.

A necessidade de profissionais de saúde capacitados vem atrelada a proposta governamental de ampliação e implementação de serviços em prol da Saúde Brasileira dentro do SUS, sob a lógica da universalidade de direitos, da integralidade e da integração entre redes e níveis de complexidade de ações e serviços, intenção confirmada pelo Plano Estadual de Saúde 2016-2019, o qual prevê onze objetivos estratégicos que demandam para a sua plena realização, a formação de profissionais em todas as áreas da saúde, dentre os quais destacamos a qualificação do quadro já existente, a partir da educação permanente e continuada, além é claro na formação de novos quadros que possam contribuir para reverter o quadro de atendimento em saúde no Amazonas, elevando os padrões de qualidade do que se tem ofertado a população até então. Oferta local de espaços de formação e demanda por serviços de saúde na região.

São inúmeros os desafios que se apresentam para os profissionais de saúde numa região marcada por desigualdades sociais e de tamanha diversidade no campo da natureza e da sociedade, as inúmeras transformações operadas no campo da ciência e da pesquisa, impulsionadas pelo desenvolvimento tecnológico sem precedentes, tem feito sentir seus efeitos em todos os campos da vida em sociedade.

Além disso, o desenvolvimento e implementação de políticas públicas voltadas para a melhoria das condições de vida da população, e o entendimento consolidado pelo conjunto legal brasileiro que coloca a saúde e a educação como um direito inalienável de todos, evidenciam que formar recursos humanos para a saúde (perspectiva consolidada pelas DCN's de Fonoaudiologia), colocam também desafios importantes aos espaços acadêmicos, tradicionalmente responsável pela formação de profissionais em todas as áreas do conhecimento, incluindo aqui os novos enfermeiros, os quais devem estar preparados para o desempenho hábil dos serviços tradicionais em saúde, mas sobretudo para novos campos profissionais que se abrem com a mudança do perfil epidemiológico e social experimentadas pelo Brasil e sobretudo para as novas demandas do mundo do trabalho.

Trata-se de um proposta fundamentada em um modelo metodológico, baseado em metodologias ativas, na permanente articulação entre ensino, pesquisa e extensão, na inserção precoce do profissional nos cenários de prática simulados e reais, proporcionado pelas aulas práticas dos componentes curriculares, em um modelo de avaliação de aprendizagem que de fato promove a avaliação diagnóstica e formativa, e por fim, pela inserção de novas propostas de componentes curriculares que se pretendem pensar, a inovação, a pesquisa na área de saúde, o tratamento da Fonoaudiologia com base em evidências, além é claro de uma infraestrutura diferenciada, número de alunos limitado por turma - o que permite maior interação professor-aluno - além de todo o suporte do Programa de Atendimento ao Discente já apresentado neste projeto.

Este conjunto de diferenciais, aliado a um corpo docente altamente qualificado, com experiência docente e profissional fora do magistério, em quantidade proporcional ao número de alunos, garantirá uma formação com aspectos distintos do que se observa no cenário educacional local.

5.17.3 Formas de Acesso ao Curso

O ingresso de alunos a qualquer curso ministrado pelo IME se dá, conforme exigência da legislação em vigor, sempre através de um processo seletivo.

O ingresso em um curso de graduação se dará através de:

Processo Seletivo;

Transferência;

Transferência ex officio

Portador de Diploma de Curso Superior;

Reopção;

ENEM.

5.17.4 Do Processo Seletivo

O Processo Seletivo é um exame seletivo e classificatório a que se submetem aqueles que concluíram o ensino médio ou equivalente e que desejam ingressar em curso de graduação. O Processo Seletivo será aberto por edital e será elaborado em articulação com o ensino médio, sem ultrapassar este nível de complexidade.

A classificação dos candidatos aprovados obedece a ordem decrescente de pontos obtidos, até o preenchimento das vagas definidas para cada curso e turno da preferência do candidato registrados no ato de sua inscrição. O Processo Seletivo, com validade exclusiva para o ano ao qual se destina, será realizado antes do início de cada ano letivo, sob a responsabilidade do Diretor Acadêmico.

Processo Seletivo Contínuo

O Processo Seletivo Contínuo é um processo seletivo sequenciado destinado aos estudantes que ainda estão cursando o ensino médio e que pretendem, após sua conclusão, ingressar em curso de graduação.

O Processo Seletivo Contínuo, aberto por edital, só terá validade para o estudante que se submeter aos três exames correspondentes a 1ª, 2ª e 3ª ano do ensino médio e terá validade exclusiva para o ano imediatamente subsequente ao ano de conclusão do ensino médio.

A média final do aluno que se submeter ao Processo Seletivo Contínuo corresponde à média aritmética dos resultados dos três exames mencionados no parágrafo anterior.

A classificação dos candidatos para o preenchimento das vagas definidas pelo Conselho Maior para o Processo Seletivo Contínuo obedecerá à ordem decrescente das médias obtidas na forma do parágrafo anterior. O Processo Seletivo contínuo será planejado e coordenado pelo Diretor Acadêmico.

5.17.5 Da Transferência Externa

Transferência é a forma de admissão de estudantes oriundos de outra Instituição de Ensino Superior – IES no decorrer de um curso de graduação. A transferência facultativa depende

da existência de vaga no curso ou curso afim e sua autorização está condicionada ao atendimento das exigências das normas estabelecidas pelo Conselho Maior, mediante processo seletivo. O processo de transferência facultativa inicia-se com o pedido de declaração de vaga.

A IES, ao deferir o pedido de declaração de vaga, deverá solicitar da IES de origem do candidato a respectiva guia de transferência acompanhada da seguinte documentação:

Histórico escolar completo do aluno a ser transferido, no qual conste inclusive o semestre e ano letivo em que foi aprovado no processo seletivo;

Currículo pleno do curso, com a indicação do programa e carga horária de cada disciplina cursada;

Regime ou critério de aprovação.

5.17.6 Transferência ex officio

A Transferência *ex officio* a que se refere o Parágrafo Único do Art.49 da Lei nº 9.394, de 20 de dezembro de 1996 se opera independente de época e disponibilidade de vaga sendo assegurada aos servidores públicos efetivos federais e estaduais, civis e militares e/ou seu(s) dependente(s) estudante(s) que sejam removidos ou transferidos compulsoriamente implicando em mudança de domicílio. A Transferência deverá ser concedida para curso idêntico ao de origem, ou na inexistência deste, para curso afim.

O interessado deverá solicitar à SECAD, por meio de requerimento junto ao Setor de Protocolo Geral da IES, acompanhado dos seguintes documentos:

a – Histórico Escolar completo e atualizado, constando as notas do vestibular (doc. Original);

b – Declaração de regularidade de matrícula na IES – Instituição de Ensino Superior de origem, no período letivo em exercício; (doc. Original)

c – Programas das disciplinas cursadas; (doc. Original)

d – Declaração de Reconhecimento do Curso pelo MEC e/ou Conselho Estadual de Educação, no caso de Instituição Estadual de Ensino Superior, onde conste o número do Decreto ou Portaria e data de publicação no Diário Oficial da União ou do Estado; (doc. Original)

e – Portaria de remoção ou equivalente, de publicação em Boletim, Diário Oficial;

f – Comprovação de dependência, quando for o caso; (Certidão de Nascimento, Casamento, Sentença Judicial ou Declaração de IR.)

g – Documento comprobatório que indique a mudança de domicílio para a área de atuação da IES.

Após a conclusão do processo e aprovada a transferência compulsória, caso o período letivo regular da FAMETRO já tenha iniciado, a matrícula em componentes curriculares será autorizada.

A SECAD encaminhará o processo à coordenação do curso que deverá definir, conforme o aproveitamento de estudos, em qual período letivo o (a) requerente deverá ser matriculado (a)

A matrícula somente poderá ser efetivada após a confirmação do recebimento da Guia de Transferência do (a) requerente por parte da SECAD- Secretaria Acadêmica da IES.

5.17.7 Do Portador de Diploma de Curso Superior

Transferência é a forma de admissão de estudantes oriundos de outra IES no decorrer de um curso de graduação. A transferência facultativa depende da existência de vaga no curso ou curso afim e sua autorização está condicionada ao atendimento das exigências das normas estabelecidas pelo Conselho Maior, mediante processo seletivo. O processo de transferência facultativa inicia-se com o pedido de declaração de vaga.

A IES, ao deferir o pedido de declaração de vaga, deverá solicitar da IES de origem do candidato a respectiva Guia de Transferência acompanhada da seguinte documentação:

Histórico escolar completo do aluno a ser transferido, no qual conste inclusive o semestre e ano letivo em que foi aprovado no processo seletivo;

Currículo pleno do curso, com a indicação do programa e carga horária de cada disciplina cursada; Regime ou critério de aprovação.

5.17.8 Da Reopção

Reopção é transferência interna de um curso de graduação para outro da mesma área permitida a alunos regulares da FAMETRO, através de seleção. Os critérios exigidos para o deferimento do pedido de re-opção são:

Existência de vaga no curso pretendido;

Comprovação de regularidade de matrícula no curso de origem; e

Comprovação de que o estudante já tenha cursado, pelo menos, dois semestres do curso de origem.

5.17.9 Do Enem

Através do resultado do ENEM, o candidato concorre às vagas sem precisar fazer o vestibular, desde que obtenha média igual ou superior a 450 (QUATROCENTOS E CINQUENTA PONTOS).

5.17.10 Matrícula

A primeira matrícula institucional é o cadastramento do candidato selecionado por uma das formas de admissão a um curso de graduação ou pós-graduação, tornando-se por este ato, um aluno regular vinculado ao Curso a FAMETRO.

Por ocasião do cadastramento o aluno recebe um número permanente no curso, o qual indica o ano de seu ingresso, o código da área de estudo e a sequência numérica do curso.

A matrícula institucional é feita pela secretaria Acadêmica no prazo fixado no calendário acadêmico, salvo por motivo de força maior, devidamente comprovado e aceito pelo Conselho Superior.

A não efetivação da primeira matrícula institucional, expirados todos os prazos de chamada, implica na perda do direito a vaga.

A solicitação de matrícula institucional é feita em formulário próprio pelo acadêmico ou seu representante legal, anexando a esta, a seguinte documentação:

Certificado de conclusão do ensino médio ou equivalente;

II - Histórico escolar do ensino médio;

III - Diploma do ensino superior;

IV - Título de eleitor;

V - Comprovante de estar quites com o serviço militar, para os homens;

VI - Uma foto $\frac{3}{4}$.

Os itens I e II são exigidos para os cursos de graduação e os itens III e IV para os cursos de pós-graduação ou cursos de graduação com ingresso como portador de diploma de nível superior.

A solicitação de matrícula institucional, sem qualquer exceção só poderá ser feita à vista de toda documentação exigida. Será anulada a matrícula efetuada quando não tenham sido observadas todas as exigências legais e regimentais, o que deve ser notificado.

5.18 INTEGRAÇÃO COM AS REDES PÚBLICAS DE ENSINO (Licenciaturas)

5.18.1 Convênios e ações previstas para integração com a rede pública de ensino

Não se aplica

5.18.2 Ações e uso de tecnologias educacionais de desenvolvimento, testagem, execução e avaliação de estratégias didático-pedagógicas

Não se aplica

5.18.3 Forma de documentação das experiências na rede pública de ensino

Não se aplica

5.18.4 Resultados esperados/atingidos para discentes e para rede pública de escolas de educação básica

Não se aplica

5.18.5 Planejamento/execução de ações inovadoras na integração com a rede pública de escolas de educação básica

Não se aplica

5.19 Integração do curso com o sistema local e regional de saúde – SUS

5.19.1 Convênios e Integração com o Sistema Local e Regional de Saúde

O Convênio e parceria com a Secretaria de Saúde de Municipal e Estadual prevê medidas que mantenham a promoção da atenção contínua, coordenada, compartilhada e integral, respeitando-se a relação aluno-usuário de serviço de saúde, de modo a evitar a descontinuidade do atendimento, a superlotação do serviço e prejuízos a atenção à saúde ao usuário do SUS.

Os alunos deverão promover a realização de ações, focado na melhoria da saúde das pessoas, a partir de diretrizes e de normas técnicas para a realização de processos e procedimentos com vistas à qualidade e segurança do usuário do SUS fundamentado em princípios éticos e contribuir de maneira corresponsável com os profissionais dos serviços, gestores e usuários.

Formação Discentes em Serviço e sua Inserção em Equipes Multidisciplinares e Multiprofissionais nos Diferentes Cenários do Sistema e Diferentes Níveis de Complexidade 5.19.2

A organização curricular foi desenvolvida de forma a acompanhar o processo de trabalho nos vários pontos que compõem a rede de saúde, na perspectiva da continuidade do cuidado de saúde, ou seja, o estudante estará inserido em uma Equipe de Saúde que tem um território adscrito e a partir da necessidade de saúde, o mesmo percorrerá o sistema de saúde municipal em todos os pontos da rede que for necessário, sendo estimulado a exercer sua capacidade de compreensão, estruturação dos problemas e busca por soluções.

A vivência com os usuários e sua família permitirá a construção do olhar crítico sobre a realidade, atuando com o professor como facilitador para que o aprendizado se dê em articulação com a equipe de saúde e seus colegas de curso. A inserção do estudante na atenção primária, secundária e terciária de saúde favorece lidar com diferentes aspectos da vida e seus ciclos, na sua complexidade clínica e cultural.

O aluno atuará na promoção, manutenção e recuperação da saúde e para a prevenção de doenças de indivíduos ou grupos populacionais com uma equipe multiprofissional, contribuindo para a melhoria da qualidade de vida. Os critérios e as etapas estão definidos de acordo com o amadurecimento do discente ao longo dos semestres, proporcionando níveis de complexidade de acordo com sua experiência acadêmica, apreendidas pelos conteúdos ministrados. Sendo assim, segue a tabela abaixo:

Disciplina	Período	Nível de complexidade	Cenários envolvidos	Profissionais envolvidos
Práticas Profissionais em Saúde Coletiva I	1º	Baixo	Prática na atuação primária, secundária e terciária de atenção à saúde. Atenção básica no Serviço Público em Centro de Idosos, Escolas, Centros Social Comunitário	Biomédicos; Enfermeiros; Farmacêuticos; Fisioterapeutas; Fonoaudiólogos; Nutricionistas.
Prática Profissionais em Saúde Coletiva II	2º		Prática na atuação primária, secundária e terciária de atenção à saúde. Atenção básica no Serviço Público em Centro de Idosos, Escolas, Centros Social Comunitário	Biomédicos; Enfermeiros; Farmacêuticos; Fisioterapeutas; Fonoaudiólogos; Nutricionistas.
Epidemiologia e Saúde Pública	3º	Baixo	Estudo dos principais indicadores epidemiológicos e sua importância no planejamento de ações de saúde em todos os níveis de atenção.	Biomédicos; Enfermeiros; Farmacêuticos; Fisioterapeutas; Fonoaudiólogos; Nutricionistas.
Educação em Saúde	4º	Médio	Práticas, orientações na atuação primária, secundária e terciária de Educação em Saúde. Atenção básica no Serviço Público, Centro de Idosos, Escolas, Centros Social Comunitário.	Biomédicos; Enfermeiros; Farmacêuticos; Fisioterapeutas; Fonoaudiólogos; Nutricionistas.

5.20 Atividades práticas de ensino para áreas de saúde

O Curso de Graduação em Fonoaudiologia, bacharelado, deve ser estruturado em três eixos de formação, contemplando atividades teóricas, práticas, estágios curriculares obrigatórios, trabalho de conclusão de curso e atividades complementares, articulando a formação acadêmica à atuação profissional, de forma contextualizada e problematizada. Dessa forma, as atividades práticas de ensino estão voltadas para as Ciências Biológicas e da Saúde, Ciências Sociais e Humanas, Ciências Fonoaudiológicas dentro dos estágios supervisionados obrigatórios (inclusive envolvendo o SUS) sempre contando com a interdisciplinaridade e transdisciplinaridade, articulando ensino, pesquisa e extensão.

Tendo em vista a necessidade de atender aos requisitos da formação acadêmica, os alunos participam de experiências de articulação entre teoria e prática referentes aos conhecimentos específicos da área em atividades laboratoriais desenvolvidas internamente e estendem-se para as atividades de visitas técnicas e oficinas pedagógicas, além de estágio curricular supervisionado em campo de atividade profissional.

As aulas práticas, as visitas técnicas, as oficinas pedagógicas, assim como os estágios, são atividades acadêmicas monitoradas em campo por professores e/ou supervisores que realizam o acompanhamento dos alunos na realização das atividades. Sendo, portanto, assim definidas:

a. As Aulas Práticas: realizam-se preferencialmente nos laboratórios, nas instalações da IES e atendem a diferentes componentes curriculares, sobretudo das disciplinas específicas do curso.

b. As Visitas Técnicas: consistem no propósito de levar o aluno ao local de uma atividade profissional relacionada à sua formação, para que o mesmo possa aprofundar sua percepção sobre as rotinas profissionais a partir do conhecimento teórico obtido em sala de aula, desenvolvendo estudos, análises e avaliações.

c. Oficinas Pedagógicas: são atividades de ensino e aprendizagem realizadas em ambientes destinados ao desenvolvimento das aptidões e habilidades, mediante atividades orientadas por professores capacitados ou profissionais convidados. Nestas oficinas deverão estar disponíveis diferentes tipos de equipamentos e materiais para o ensino ou aprendizagem, nas diversas modalidades do desempenho profissional, podendo ocorrer em espaços da instituição ou fora dela.

5.20.1 Atividades Práticas de Ensino da Saúde em Conformidade com as DCNs.

Período	Atividades Práticas	Competências da DCN (vide Perfil do Egresso)	Contexto Regional de Saúde
1º	Conteúdos (teóricos e práticos) de base moleculares e celulares dos processos normais e alterados, da estrutura e função dos tecidos, órgãos, sistemas e aparelhos	Desenvolver formação técnico-científica que confira qualidade ao exercício profissional	As disciplinas de base são essenciais para dar alicerce a desenvolvimento de trabalhos no decorrer da graduação em Fonoaudiologia.
	Conteúdos voltados para a	Atuar nos diferentes cenários da prática profissional considerando os	O docente tem o papel de contextualizar o conteúdo com

2º	compreensão dos determinantes sociais, culturais, econômicos, comportamentais, psicológicos, ecológicos, éticos e legais, lingüísticos e educacionais	pressupostos dos modelos clínico, epidemiológico e multidisciplinar	aspectos regionais, levando em conta as doenças emergentes e doenças regionais sempre voltado ao âmbito da saúde pública
3º	Conteúdos concernentes as especificidades da Fonoaudiologia relativas à audição, linguagem oral e escrita, voz, fala, fluência e sistema miofuncional orofacial e cervical.	Ser capaz de diagnosticar e solucionar problemas de saúde, de comunicar-se, de tomar decisões, de intervir no processo de trabalho, de trabalhar em equipe e de enfrentar situações em constante mudança.	
4º	Deverão ser abordados aspectos relativos à ontogênese e desenvolvimento da linguagem nos seus múltiplos aspectos e especificidades, aos recursos utilizados para o aprimoramento de seus usos e funcionamento, bem como, o estudo dos seus distúrbios e dos métodos e técnicas para avaliação e diagnóstico, terapia e a prevenção neste campo	Responder às especificidades regionais de saúde através de intervenções planejadas estrategicamente, em níveis de promoção, prevenção e reabilitação à saúde, dando atenção integral à saúde dos indivíduos, das famílias e das comunidades	Capacitação para atuação na promoção, prevenção e reabilitação.

Regulação para a Orientação, Supervisão e Responsabilidade Docentes para a Inserção nos Cenários do SUS e Outros Ambientes Profissionais

Os Convênios e parcerias com as Secretarias de Saúde preveem medidas que mantenham a promoção da atenção contínua, coordenada, compartilhada e integral, respeitando-se a relação aluno-usuário de serviço de saúde, de modo a evitar a descontinuidade do atendimento, a superlotação do serviço e prejuízos à atenção à saúde ao usuário do SUS. Os alunos deverão promover a realização de ações, focado na melhoria da saúde das pessoas, a partir de diretrizes e de normas técnicas para a realização de processos e procedimentos com vistas à qualidade e segurança do usuário do SUS fundamentado em princípios éticos e contribuir de maneira corresponsável com os profissionais dos serviços, gestores e usuários.

O Sistema Municipal de Saúde está integrado ao SUS, preconiza a regionalização na prestação dos serviços de saúde e a hierarquização das atribuições, onde cada esfera governamental deve cumprir funções e competências específicas, porém articuladas entre si.

O PPC foi elaborado de forma que expresse integração com ensino-serviço, assim, a organização curricular foi desenvolvida de forma a acompanhar o processo de trabalho nos vários pontos que compõem a rede de saúde, na perspectiva da continuidade do cuidado de saúde, ou seja, o estudante estará inserido em uma Equipe de Saúde que tem um território adscrito e a partir da necessidade de saúde, o mesmo percorrerá o sistema de saúde municipal em todos os pontos

da rede que for necessário, sendo estimulado a exercer sua capacidade de compreensão, estruturação dos problemas e busca por soluções.

A vivência com os usuários e sua família permitirá a construção do olhar crítico sobre a realidade, atuando com o professor como facilitador para que o aprendizado se dê em articulação com a equipe de saúde e seus colegas de curso.

O estudante terá a possibilidade de vivenciar ações de promoção à saúde, prevenção de doenças, diagnóstico e tratamento dos agravos mais prevalentes à saúde do indivíduo, família e comunidade. A inserção do estudante na atenção primária a saúde favorece lidar com diferentes aspectos da vida e seus ciclos, na sua complexidade clínica e cultural.

E esta atuação a partir da atenção primária em saúde procurará se produzir a articulação dos conhecimentos na saúde coletiva, na clínica ampliada e no conceito de saúde. O estudante vivenciará o processo de trabalho na atenção primária e sua equipe multiprofissional, atenção programática para crianças, adolescentes, mulheres, homens, idosos e agravos de grande frequência. Participará de visitas domiciliares para acamados, gestantes, situações de risco e faltosos. Participará em atividades de Educação em Saúde na unidade e na comunidade como escolas, creches e outros. Acompanhará ações em gestão do cuidado em saúde, monitoramento e acompanhamento de prioridades em saúde.

O curso de Fonoaudiologia da IES está pautado pela superação da dicotomia entre a teoria e a prática, e com o objetivo de inserir o estudante no Sistema Único de Saúde desde o início da formação e em cooperação com o município possibilitará aos estudantes vivenciar todos os âmbitos da atenção à saúde. Os estudantes serão inseridos nos territórios adscritos de cada Unidade de Saúde. A proposta do curso prevê a valorização do trabalho articulado com os serviços de saúde e atuação no SUS na esfera municipal, estadual e federal.

5.20.3 Desenvolvimento de Competências Específicas da Profissão relacionadas ao Contexto de Saúde da Região

Em consonância com as diretrizes curriculares, a qual preconiza que a formação deve levar em consideração os aspectos da região, alinhado ao perfil do egresso com o desenvolvimento de competências específicas, o qual é tratado com afinco nas atividades transversais de Educação Ambiental e Educação Étnico Racial. Ainda, na concepção do curso foi articulado disciplinas que possam abranger e dotar os discentes de tais competências, dentre os quais podemos citar as disciplinas de:

Estágio Supervisionado em Saúde Coletiva das Populações Amazônicas;

Práticas Profissionais em Saúde Coletiva I e II;

Saúde das Populações Indígenas, Ribeirinhas e Étnico - Raciais

Epidemiologia e Saúde Pública

Fonoaudiologia no Processo de Cuidar em Doenças Infecto - Parasitárias

5.20 Atividades práticas de ensino para licenciaturas

5.20.1 Relação das atividades práticas de ensino da licenciatura com as DCNs da Educação Básica, da formação de formação de professores e da área de conhecimento da licenciatura

Não se aplica

5.20.2 Distribuição das Atividades Práticas de Ensino para a Licenciatura Relacionando Teoria e Prática de Forma Reflexiva ao Longo de Todo o Curso

Não se aplica

5.21 Núcleo Docente Estruturante – NDE

As normas do NDE compreendem os seguintes itens:

O NDE de um curso de graduação constitui-se de um grupo de docentes, com atribuições acadêmicas de acompanhamento, atuante no processo de concepção, consolidação e contínua atualização do projeto pedagógico do curso;

O NDE deve ser constituído por membros do corpo docente do curso, que exerçam liderança acadêmica no âmbito do mesmo, percebida na produção de conhecimentos na área, no desenvolvimento do ensino, e em outras dimensões entendidas como importantes pela instituição, e que atuem sobre o desenvolvimento do curso;

São atribuições do NDE: contribuir para a consolidação do perfil profissional do egresso do curso; zelar pela integração curricular interdisciplinar entre as diferentes atividades de ensino constantes no currículo- indicar formas de incentivo ao desenvolvimento de linhas de pesquisa e extensão, oriundas de necessidades da graduação, de exigências do mercado de trabalho e afinadas com as políticas públicas relativas à área de conhecimento do curso; zelar pelo cumprimento das Diretrizes Curriculares Nacionais para os Cursos de Graduação;

A IES, por meio dos seus colegiados superiores, devem definir as atribuições e os critérios de constituição do NDE, atendidos, no mínimo, os seguintes: ser constituído por um mínimo de 5 professores pertencentes ao corpo docente do curso; ter pelo menos 60% de seus membros com titulação acadêmica obtida em programas de pós-graduação *stricto sensu*; ter todos os membros em regime de trabalho de tempo parcial ou integral, sendo pelo menos 20% em tempo integral; assegurar estratégia de renovação parcial dos integrantes do NDE de modo a assegurar continuidade no processo de acompanhamento do curso;

O NDE constituído deverá se reunir no mínimo 2 vezes por semestre em reuniões ordinárias previstas em calendário acadêmico;

Caso haja necessidade de outras reuniões o Presidente do NDE, poderá convocar reuniões extraordinárias;

As reuniões ordinárias e extraordinárias deverão ser registradas em ata aprovada por todos os membros;

O presidente nato do NDE é o Coordenador de Curso de Graduação;

O NDE não se constitui em instância deliberativa devendo suas propostas serem submetidas aos Colegiados de Curso.

5.21.1 Composição do NDE

Segundo as novas diretrizes do MEC, em resposta ao novo instrumento de Avaliação de Cursos de graduação presencial, a Direção da IES designou os professores relacionados no quadro a seguir para, sob coordenação do curso, constituir o Núcleo Docente Estruturante (NDE), responsável pela formação, implementação e desenvolvimento do Projeto Pedagógico do Curso e outras atividades pertinentes ao curso, que constam em regulamento próprio.

5.21.2 Atribuições do NDE

O Núcleo Docente Estruturante do Curso é formado por professores, contratados em regime integral ou parcial, que participaram efetivamente da construção do Projeto Pedagógico e juntos com o coordenador são responsáveis pela implantação do curso, os mesmos possuem formação *stricto sensu* e experiência na área. As reuniões do NDE ocorrem duas vezes ao semestre em caráter ordinário, convocadas pelo presidente do Núcleo. As demais reuniões ocorrem em caráter extraordinário, podendo também acontecer em conjunto com o colegiado de curso, devendo ser convocada pelo presidente do núcleo e o coordenador de curso.

5.21.3 Planejamento dos Estudos e Avaliação Periódica o PPC pelo NDE

Semestralmente serão realizadas ao mínimo duas reuniões do NDE para debate e discussão de melhorias do curso, assim como avaliação e adequação (se necessário) do PPC, o qual será levado para discussão e deliberação por parte do colegiado do curso.

5.22 Equipe multidisciplinar

A equipe multidisciplinar atua na relação entre a coordenação do Curso e o Núcleo de Educação a Distância (NeaD), que é a unidade institucional responsável pela gestão dos processos acadêmicos e pedagógicos de cursos e atividades educacionais na modalidade a distância, o que inclui: organizar, implantar e gerenciar as atividades a distância nos cursos, inclusive orientando e supervisionando os docentes envolvidos nessa modalidade de ensino.

O NeaD é composto por um grupo de profissionais com grande experiência acadêmica e tecnológica na área, com passagem por renomadas instituições de ensino, que trabalham de forma sistêmica e colaborativa. O NeaD tem regimento próprio (Regimento da Graduação Modalidade a Distância), com *status* de uma Unidade com autonomia para gerir suas ações, bem como para garantir a implantação, implementação, e desenvolvimento do processo educativo utilizando a modalidade a distância, por meio de ações didático-pedagógicas, tecnológicas e administrativas adequadas.

Coordenação Pedagógica

Responsável pelo desenvolvimento dos projetos pedagógicos, manuais e regulamentos junto com os coordenadores de cursos, revisão, controle e acompanhamento do ambiente virtual do aluno; organização, planejamento e controle dos tutores e conteudistas. Tem conhecimento na área pedagógica, incluindo didática e metodologias, gestão educacional, técnicas de ensino-aprendizagem, docência e uso de mídias e tecnologias.

Composição:

01 Revisor: com conhecimento e formação na área de Língua Portuguesa;

01 Supervisor de Tutores: com formação e experiência na área de supervisão:

Tutores (20 h) presencial (de polo): com formação de nível superior e atua na área de conhecimento de sua formação. Responsável por acompanhar os alunos no polo, preparar a sala de aula, passar as dúvidas dos alunos para os professores, via chat, aplicar as provas e as encaminhar ao Núcleo de Educação a Distância e auxiliar o aluno na utilização do AVA;

Tutores (20 h) à distância: com formação de nível superior e atua na área de conhecimento de sua formação. Responsável por dar suporte às atividades dos docentes;

01 Psicopedagogo: com formação em Psicologia para atendimento aos alunos:

01 Professor por disciplina: 06 horas semanais.

Supervisor de Tutores

Tem como atribuições:

Receber e emitir parecer sobre propostas de cursos de graduação, modalidade a distância, e enviá-los ao CONSUP da IES;

Exercer a supervisão pedagógica dos cursos de graduação, modalidade EaD, observando as normas e desenho curricular do Projeto Pedagógico Institucional do NeaD;

Supervisionar a observância das normas e qualidade exigida na produção dos materiais didáticos a serem elaborados pelos professores;

Revisar os elementos que irão compor o Ambiente Virtual de Aprendizagem (AVA);

Acompanhar o desempenho dos coordenadores e supervisionar o cumprimento de suas atribuições;

Quando solicitado, representar o curso perante as instâncias superiores institucionais e órgãos avaliadores do Ministério da Educação.

Coordenação de Mídias e Tecnologias

Tem como atividades a escolha das tecnologias e mídias a serem utilizadas nas atividades e nos cursos oferecidos pelo NeaD e a operacionalização da construção do material didático.

Composição:

01 Analista de Sistema: esse profissional deve ter formação em análise de sistema e experiência técnica comprovada;

01 Analista Designer Web: esse profissional deve ter ótimos conhecimentos sobre softwares para design de recursos e páginas web; 01 Analista de Ambiente Virtual de Aprendizagem: o profissional dessa área deve ter ótimos conhecimentos nas áreas de programação e, em especial, sobre as especificidades do software escolhido para hospedar os cursos e as atividades;

02 Assistentes de Produção: acompanhamento das gravações das videoaulas, agendamento com os professores, controle e organização dos estúdios.

Tem como atribuições:

Apresentar mídias e tecnologias apropriadas para atender à sociedade;

Coordenar todos os processos que visam ao funcionamento do Ambiente Virtual de Aprendizagem (AVA);

Coordenar a operacionalização dos materiais didáticos, o design institucional do AVA, o design institucional dos estúdios de gravações; o design dos materiais didáticos.

Coordenação de Produção

Setor responsável pela produção, gerenciamento e orientação aos docentes no processo de produção e gravação das videoaulas com vistas a garantir a qualidade técnica e pedagógica desse recurso didático.

Tem como atribuições:

Produzir recursos para as videoaulas;

Gerenciar demandas relativas às videoaulas;

Gerenciar demandas da agenda dos estúdios;

Produzir locais para gravações externas e entrevistas;

Orientar professores quanto ao conteúdo das videoaulas e sua relação com o conteúdo escrito.

Orientar professores quanto à estrutura e recursos para a gravação das videoaulas;

Recepcionar e dar apoio aos docentes durante sua estada no Núcleo de Educação a Distância;

Acompanhar gravações;

Acompanhar produção da locução e da tradução da Língua de Sinais;

Criar, implantar e otimizar processos referentes às videoaulas e suas demandas; e

Produzir relatórios sobre o andamento das gravações.

Secretaria Acadêmica (SeaD):

Setor responsável por todos os processos, registros e controles acadêmicos, e pelo relacionamento com alunos e com os polos de apoio presencial.

Sua composição inclui:

04 Assistentes administrativos acadêmicos para a secretaria: atendimento on-line e por telefone aos alunos;

01 Assistente administrativo acadêmico para logística: controle materiais didáticos e documentos;

02 Assistentes administrativos acadêmicos para apoio ao aluno: atendimento on-line e por telefone aos alunos;

01 Ouvidor: atendimento on-line e por telefone aos alunos.

5.22 Regime de trabalho do coordenador do curso

5.22.1 Regime de Trabalho do Coordenador do Curso

O coordenador tem regime integral (40h) com carga horária dividida:

- 34h de Coordenação

- 03h de Núcleo Docente Estruturante

- 03h de sala de aula

5.22.2 Atribuições do Coordenador de Curso

A IES entende que coordenar um curso no Ensino Superior requer responsabilidades cada vez mais abrangentes dentro do processo de transformação pelas quais as instituições passam atualmente. Por isso tem definido claramente qual o perfil que deseja de seus coordenadores e por consequência as suas atribuições.

O perfil de atuação do coordenador que se deseja é de alguém que seja mais que um simples mediador entre alunos e professores, ou seja, deseja-se um gestor para promover as alterações e introduzir propostas inovadoras no ambiente universitário. Sendo capaz de transformar, diariamente, conhecimento em competência.

A atuação do coordenador de curso é definida pelas seguintes competências:

- Reconhecer as necessidades da área em que atua;
- Tomar decisões que possam beneficiar toda a comunidade acadêmica;
- Atender as exigências legais do Ministério da Educação;
- Gerir e executar o projeto político-pedagógico do curso;
- Operar novas tecnologias;
- Avaliar o trabalho dos docentes;
- Estar comprometido com a missão, crença e valores da instituição;
- Estar atento às mudanças impostas pelo mercado de trabalho a fim de adequar e modernizar o curso com foco na garantia de qualidade;
- Gerir equipes e processos, pensando e agindo estrategicamente;
- Colaborar com o desenvolvimento dos alunos e com o crescimento da instituição em que trabalha.

Assim, ser coordenador de curso pressupõe possuir competências nos aspectos: legal, mercadológico, científico, organizacional e de liderança.

Trata-se não apenas de competência técnica, centrada no saber fazer de modo operacional, mas no conhecer, no saber ser e no saber viver junto, ou seja, o conhecimento dos dados isolados é insuficiente; é preciso articulá-los à iniciativa, a motivação para o trabalho, às relações interpessoais, aliando saberes sócio afetivo e cognitivo.

No que compete a representatividade do coordenador nas instâncias colegiadas institucionais, possuindo acento no Conselho Maior da Instituição, sendo ainda, presidente nato do colegiado de curso e membro do Núcleo Docente Estruturante.

5.22.3 Relação do Coordenador com Docentes, Discentes, Tutores

O coordenador de curso, dentro das suas atribuições e de acordo com o regime de trabalho no qual atua, possui dentro da sua organização de trabalho, a disponibilidade necessária para dar suporte e atendimento aos seus discentes. Sua atuação é voltada para a formação dos discentes em relação a importância da modalidade em EAD relacionada à sua formação profissional e acadêmica, quanto aos conhecimentos do Ambiente Virtual de Aprendizagem, para o esclarecimento de dúvidas voltadas ao componente curricular em estudo.

Para que sua atuação seja eficaz, possui amplo conhecimento sobre a modalidade de EAD e conta com a participação dos docentes em momentos destinados à sua atuação. Essa parceria é de grande importância, uma vez que estes são os especialistas nos componentes curriculares e após também ter passado por formação, estão aptos a junto com os tutores, atuar como construtores e mediadores da aprendizagem. Esse elo entre a coordenação do curso e seu corpo de professores e de tutores é o que permite que o aluno por meio da modalidade e do componente curricular em estudo, tenha segurança em relação à sua aprendizagem e veja no seu coordenador, o suporte necessário para que seu desenvolvimento e sua relação com o corpo docente e de tutores, ocorra sem dificuldades. Toda a atuação da coordenação está pautada no PCC do curso e nas suas atribuições enquanto coordenador.

5.22.4 Representatividade do Coordenador nos Colegiados Superiores

Em acordo com a política institucional que promove a participação dos setores da instituição nos órgãos colegiados, os coordenadores dos cursos de graduação participam efetivamente do colegiado de curso do NDE do Comitê de Qualidade de Ensino e possui uma representatividade no Conselho Superior a partir de membro eleito pelos seus pares.

5.22.5 Plano Acadêmico Administrativo de Gestão do Curso sua Documentação e Compartilhamento

O Plano de Gestão Acadêmico Administrativo é um instrumento decorrente do processo de autoavaliação de curso e que serve de plano de ação interna de gestão do curso, que visa implantar ações de melhorias em eixos considerados estratégicos para a IES com base na autoavaliação de curso, e para a qualidade de ensino que esta propõe. São objetivos do Plano:

- Realizar o planejamento das atividades pedagógicas e administrativas, assegurando aos professores as orientações, o tempo e o espaço necessário para o planejamento do semestre.
- Organizar o semestre letivo, discutindo com os professores as ações pedagógicas a serem realizadas.
- Propor e organizar ações tendo em vista o enfrentamento das questões pedagógicas que se revelaram problemáticas na avaliação do curso.
- Elaborar um calendário de atividades para o curso, destacando as ações pedagógicas e administrativas internas relevantes.

Metodologia de Elaboração do Plano Acadêmico Administrativo de Curso:

Ao início do semestre será destinado um período para o planejamento do curso, após esse período o coordenador deverá zelar pelo cumprimento das ações e realizações das atividades, tendo em vista o planejamento das atividades do semestre. Ao final desse período o coordenador do curso deverá encaminhar um plano de ação evidenciando as atividades pertinentes ao seu curso, tendo em vista o enfrentamento das dificuldades apontadas pelos professores e a necessidade de melhoria contínua da qualidade dos processos pedagógicos.

Deve-se ainda submeter à apreciação superior o calendário de atividades do curso para que o mesmo possa ser compatibilizado com as demais ações previstas pelos outros cursos a fim de evitar atropelos /ou dificuldades na realização das mesmas. Espera-se que os resultados obtidos nas avaliações possam subsidiar a elaboração do Plano Acadêmico Administrativo de Curso tendo em vista a contínua melhoria dos processos pedagógicos institucionais visando a excelência dos serviços educacionais ofertados e o cumprimento dos princípios, da missão e dos valores da FAMETRO, previstos no Plano de Desenvolvimento Institucional PDI.

Deve-se observar o planejamento dos seguintes eixos, a saber:

- 1. Atividades Extracurriculares:** atividades de cunho formativo e/ou cultural que contribuam para a formação do perfil do egresso, tendo em vista o reforço ao desenvolvimento das competências e habilidades previstas no Projeto Político Pedagógico do Curso e que não estejam necessariamente vinculadas aos componentes curriculares. Aqui podem ser consideradas atividades complementares como realização de palestras que promovam formação e desenvolvimento profissional com membros da comunidade interna e externa da instituição. São exemplos de atividades extracurriculares: campanhas de conscientização com temas atuais, cursos de curta duração que tragam aperfeiçoamento de habilidades específicas ao desenvolvimento profissional e pessoal do aluno, atividades culturais com a finalidade de promover a cultura local, o talento dos alunos e da comunidade em geral, Concursos, Campanhas Solidárias, Responsabilidade Social e outros. As atividades extracurriculares não possuem caráter obrigatório, não podem servir como critério de avaliação de desempenho do aluno, podendo ser, contudo considerada como atividades complementares.
- 2. Atividades Interdisciplinares e Transversais:** projeto de trabalho acadêmico, que tenham como princípio o diálogo entre disciplinas, áreas de conhecimento e conteúdos curriculares, na perspectiva de fomentar a interligação de saberes e práticas da área de conhecimento do curso. Espaço para o desenvolvimento de atividades com as temáticas transversais de questões étnico-raciais e de educação ambiental, além de temas desenvolvidos nas disciplinas que careçam de aprofundamento e de abordagem Inter conceitual. São consideradas atividades interdisciplinares todas aquelas realizadas nas quais estejam sendo tratados assuntos das disciplinas ministradas. São atividades que devem ser organizadas a partir da sala de aula, com a participação efetiva dos professores, sendo desenvolvidas por estes com seus alunos, servindo inclusive de referência para atribuição de notas na avaliação de desempenho acadêmico. Neste sentido pode ser feitos projetos de trabalhos acadêmicos onde os professores da disciplina do período possam dividir a responsabilidade pela orientação das mesmas e partilhar a nota atribuída entre os componentes curriculares envolvidos. São exemplos dessas atividades: Projetos de Pesquisa e de Extensão. Projetos de Estudos Orientados. Seminários Acadêmicos, Jornadas Científicas, Semanas Acadêmicas, Mostra de trabalhos de curso, Visitas Técnicas, Gincanas de conhecimento, entre outros. A diferença entre as atividades interdisciplinares e transversais e as atividades extracurriculares e que as primeiras são consideradas como metodologias de ensino, devendo ser consideradas como fundamento metodológico dos processos de ensino e aprendizagem. Já as atividades extracurriculares possuem caráter complementar, informal, não obrigatória. É importante destacar que as semanas acadêmicas por seu caráter e amplitude são consideradas atividades interdisciplinares, pois envolvem diferentes conteúdos e extracurriculares por estarem abertas também a comunidade externa e não serem obrigatórias.
- 3. Acompanhamento de Egressos:** realizar um acompanhamento dos egressos do curso, obtendo retorno acerca da aceitação dos nossos ex-alunos no mercado de trabalho, assim como, acerca da necessidade de revisão de condutas e processos pedagógicos tendo em vista a melhor e maior inserção dos nossos alunos no mundo do trabalho.
- 4. Monitoramento da Evasão:** propor a realização de ações de acompanhamento da evasão, buscando minimizar os índices do curso.

- 5. Autoavaliação interna do curso:** organizar ações tendo em vista a avaliação interna do curso, essa avaliação poderá dar-se mediante seminários de avaliação com a participação do corpo docente e representatividade discente do curso, utilizando como base de dados a avaliação da CPA e outras bases de dados oriundas de formulários próprios de avaliação elaborados pelo curso tendo em vista a especificidade do mesmo. A ênfase dessa avaliação deverá ser os aspectos pedagógicos do curso. Metodologias empregadas de ensino e aprendizagem, técnicas de ensino, processos de avaliação e etc.
- 6. Atividades Complementares:** As atividades complementares são consideradas atividades curriculares e devem ser propostas pelos cursos tendo em vista o caráter complementar a formação do perfil do egresso, devendo ser pensadas e programadas a partir das competências previstas para serem desenvolvidas pelos alunos no decorrer da formação. Ao programar estas atividades os docentes e coordenadores devem considerar o regulamento das atividades complementares institucionais.
- 7. Atividades de Extensão:** atividades realizadas pelo corpo docente e discente tendo em vista a partilha do conhecimento produzido com o fito de promover a melhoria da qualidade de vida das comunidades envolvidas.
- 8. Atividades de Incentivo a Produção Científica Discente e Docente:** Planejar ações de incentivo a produção científica e a inovação tecnológica no interior dos cursos.
- 9. Monitoria:** Planejar ações de incentivo de monitoria nos cursos.
- 10. Avaliação do Rendimento:** Planejar ações de acompanhamento do rendimento acadêmico dos alunos no interior dos cursos.

Plano Acadêmico Administrativo segue como documentação anexa.

5.22.6 Indicadores de Desempenho do Coordenador e sua Publicação

Para a definição dos indicadores, realiza-se um simples ciclo de especificação, implementação, acompanhamento e avaliação. A parte final (avaliação) é realizada por meio de observação e entrevista do coordenador. Por fim, é utilizada uma ficha padrão, que possibilite a clara avaliação do desempenho do coordenador.

A seguir, estão os indicadores para avaliação do desempenho do coordenador que são realizados semestralmente:

ESFERA 1 – ACADÊMICA		
ITEM	PARECER (SIM/NÃO)	OBSERVAÇÃO
O número de disciplinas com alto grau de reprovação é de acordo com a média?		
Realiza feedback com o corpo docente durante e ao final de cada semestre?		
Realiza e/ou disponibiliza treinamento para o seu corpo docente?		
Possui estratégias pedagógicas para minimizar a evasão de alunos?		
Possui boa relação com seu corpo docente?		

Possui boa relação com seu corpo discente?		
É pontual?		
Possui um alto índice de resolubilidade de protocolos?		
Detém um alto rendimento em avaliações de alta escala externa?		
ESFERA 2 – AVALIAÇÃO INTERNA		
Para as esferas 2 e 3, realizar parecer de acordo com a Escala Likert:		
PARECER	LEGENDA	
1	Discordo totalmente	
2	Discordo parcialmente	
3	Não concordo, nem discordo	
4	Concordo parcialmente	
5	Concordo totalmente	
ITEM	PARECER (1 a 5)	OBSERVAÇÃO
Média do curso de satisfação por disciplina básica;		
Média do curso satisfação por disciplina específica;		
Média de satisfação por docente em relação ao aluno;		
Quantidade de aulas práticas por semestre;		
Quantidade de visitas técnicas por semestre;		
Quantidade de atividades extensionistas do Curso;		
ESFERA 3 – AVALIAÇÃO EXTERNA		
Titulação docente;		
Estimulação ao corpo docente para educação continuada: cursos, palestras, congressos e treinamentos;		
Publicações do corpo docente em revistas científicas indexadas.		

5.22.7 Planejamento da Administração do Corpo Docente

O corpo docente dos cursos de graduação do Centro Universitário Fametro encontra-se ligado hierarquicamente à Coordenação do curso. Esta, a partir de calendário interno e plano acadêmico administrativo, realiza o planejamento e administração das ações do corpo docente no âmbito do curso semestralmente. Este planejamento é revisto sistematicamente, tendo em vista os resultados alcançados no período anterior e a prospecção de ações futuras que possam colocar o corpo docente, de maneira mais eficiente, alinhado aos objetivos do curso ao perfil profissional do egresso.

5.23 Corpo docente

O Corpo Docente é constituído por professores com titulação no mínimo de especialização e que tenham sido admitidos após banca de seleção de docentes organizada pela Coordenação de Ensino.

O Centro Universitário tem procurado contratar, preferencialmente, profissional com doutorado ou mestrado concluído ou em andamento, mas leva em conta, também, a experiência profissional na docência e a produção científica dos candidatos. Quanto à titulação dos docentes da IES incluem:

Doutores;

II- Mestres;

III- Especialistas

Os professores são contratados pela Entidade Mantenedora, conforme as normas do Plano de Cargos e Salários homologado no Ministério do Trabalho.

O processo seletivo de docentes incluiu os seguintes passos:

Análise do currículo dos candidatos previamente selecionados na “banca de currículos” da IES ou dos que apresentarem, mediante divulgação do processo seletivo, em edital publicado em jornal de grande circulação desta capital;

Banca de avaliação de uma aula dos candidatos sobre um tema relacionado à disciplina em questão;

Entrevista com o candidato;

Argumentação oral sobre um tema relacionado à disciplina para cuja vaga o candidato estiver concorrendo.

5.23.1 Relação do Corpo com a Respectiva Titulação

Os professores que atuarão no curso foram contratados mediante a realização de processo seletivo, executado por comissão designada para esse fim, e que incluiu os seguintes passos:

Análise do currículo dos candidatos previamente selecionados na “banca de currículos” da IES e ou dos que apresentarem, mediante divulgação do processo seletivo, em edital publicado em jornal de grande circulação desta capital;

Banca de avaliação de uma aula dos candidatos sobre um tema relacionado à disciplina em questão;

Entrevista com o candidato;

Argumentação oral sobre um tema relacionado à disciplina para cuja vaga o candidato estiver concorrendo.

A IES tem procurado contratar, preferencialmente, profissional com doutorado ou mestrado concluído ou em andamento, mas leva em conta, também, a experiência profissional na docência e a produção científica dos candidatos.

Os professores previstos para o curso estão elencados no quadro em anexo na pasta da dimensão 2.

5.23.2 Relação da titulação dos docentes com seu desempenho em sala de aula, capacidade de analisar conteúdos curriculares e fomentar o raciocínio crítico e relevância para atuação profissional e acadêmica.

Entendendo que a análise crítica da realidade existente é imprescindível para sua transformação o nosso quadro de docentes analisam as competências dos componentes curriculares na fomentação do raciocínio crítico, reflexivo e dialógico. O conhecimento acadêmico do corpo docente traz contribuições para o alargamento da consciência crítica dos educandos nas práticas institucionais concretamente situadas na construção da democracia social e educacional.

A coordenação irá inserir o relatório na pasta da dimensão 2 do curso.

5.24 Regime de trabalho do corpo docente

5.24.1 Relação do Corpo Docente com o Respeetivo Regime de Trabalho

O regime de trabalho do corpo docente possibilita o atendimento integral da demanda, considerando a docência, o atendimento aos discentes, a participação no colegiado, o planejamento didático e a preparação e correção das avaliações de aprendizagem, os documentos comprobatórios encontram-se no anexo na pasta da dimensão 2.

5.24.2 Atribuição dos Docentes e Forma de Registro das Atribuições Individuais Considerando a Carga Horária por Atividade

Os professores horistas exclusivamente às atividades de sala de aula. Os professores que trabalham em regime parcial contratados para atuar com 12h ou mais horas semanais reservam ao menos 25% do tempo para estudos, planejamento, avaliação e orientação de estudantes. E os docentes contratados em regime integral atuam 40h semanais na IES, sendo destas 20h semanais para estudos, pesquisa, trabalhos de extensão, planejamento e avaliação.

5.25 Experiência profissional do docente

5.25.1 Relação do corpo docente com as respectivas experiências profissionais FORA do magistério superior.

A IES considera a importância da relação entre a experiência profissional do corpo docente visto que tal conhecimento reflete diretamente no desempenho em sala de aula. Segue em anexo na pasta da dimensão 2, a relação dos docentes e as respectivas experiências profissionais fora do magistério superior.

5.25.2 Relação da experiência do corpo docente previsto e seu desempenho fora do magistério superior.

A IES considerando o perfil do egresso constante no PPC traça um relatório evidenciando a importância da experiência profissional do corpo docente para o bom desempenho em sala de aula ao aplicar, analisar e exemplificar de forma contextualizada, problemas práticos, de aplicação da teoria ministrada em diferentes unidades curriculares em relação ao fazer profissional.

O referido relatório está em anexo na pasta da dimensão 2 do curso.

5.26 Experiência no exercício da docência na educação básica

Não se aplica.

5.26.1 Estudo que Demonstra e justifica a Relação entre a Experiência no Exercício da Educação Básica do Corpo Docente

Não se aplica

5.27 Experiência profissional do docente na docência superior

5.27.1 Relação do Corpo Docente com as Respectivas Experiências no Magistério Superior

Considerando o perfil do egresso a IES ressignifica a relação entre a experiência no exercício da docência superior do corpo docente e seu desempenho em sala de aula, neste contexto as ações que permitem identificar as dificuldades dos alunos, expor o conteúdo em linguagem adequada e apresentar exemplos contextualizados com os conteúdos dos componentes curriculares, além de promover avaliações coerentes com os objetivos da aprendizagem.

A tabela com os docentes e as respectivas experiências no ensino superior serão apresentadas em anexo na pasta da dimensão 2.

5.28 Experiência no exercício da docência na educação a distância

5.28.1 Estudo que Demonstra e Justifica a Relação entre a Experiência no Exercício da Docência na Educação a Distância do Corpo Docente e seu Desempenho na Identificação das Dificuldades de Aprendizagem, Contextualização dos Conteúdos, Avaliação diagnóstica, formativa e somativa, Liderança e Produção reconhecida.

Abordar sobre saberes docentes é uma tarefa difícil devido à complexidade desta análise, uma vez que os saberes nascem de conhecimentos e experiências no decorrer de sua práxis educativa.

Tardif (2014), em seus estudos, considera dois importantes aspectos relacionados aos professores: o saber em seu trabalho e o saber em sua formação. Para o autor, não há como estudar o saber do docente sem fazer a relação com o contexto e com os condicionantes em que os professores estão inseridos. Portanto, os saberes só possuem sentido quando estão relacionados com o trabalho dos docentes. Tudo aquilo que já foi vivenciado como processo educativo faz parte e fará parte da prática profissional do docente, seja de forma positiva ou não. Quando o docente se depara com as necessidades é quando ele fará sua atuação de fato.

O saber não é uma coisa que flutua no espaço: o saber dos professores é o saber deles e está relacionado com a pessoa e a identidade deles, com a experiência de vida e com a sua história profissional, com as suas relações com os alunos em sala de aula e com os outros atores escolares na escola, etc. Por isso, é necessário estudá-lo relacionando-o com esses elementos constitutivos do trabalho docente (TARDIF, 2014, p. 11)

A função do docente não está dissociada do saber docente. Todavia não há como dissociar estes papéis. Embora haja uma rotina de trabalho diferenciado na modalidade a distância, o trabalho acontece da mesma forma, de forma colaborativa e coletiva.

As experiências vivenciadas pelos docentes nas salas de aulas de cursos presenciais, no que diz respeito aos processos metodológicos, técnicas inovadoras, processos avaliativos serão de suma importância para aquele docente que vai atuar no ensino a distância, uma vez que o mesmo se depara com todas essas situações, seja através de um ambiente virtual, ou mesmo de encontros semipresenciais.

Para isso, é preciso que o docente além destas experiências desenvolva competências e habilidades inerentes a função de um docente EAD. Sobre esse contexto, afirma Masetto (2015, p.143):

(...) compreende-se melhor a função docente do professor, “colocando-o na contingência de conhecer novos recursos tecnológicos, adaptar-se a eles, usá-los e compreendê-los em prol de um processo de aprendizagem mais dinâmico e motivador para seus alunos”.

Para Belloni (2015, p. 89), é crucial a redefinição do papel do docente para que ocorra o sucesso dos processos educacionais, tanto presencial como a distância. A atuação desse profissional na EaD passará do [...] monólogo sábio da sala de aula para o diálogo dinâmico dos laboratórios, salas de meios, e-mail, telefone e outros meios de interação mediatizada; do monopólio do saber à construção coletiva do conhecimento, por meio da pesquisa; do isolamento individual ao trabalho em equipes interdisciplinares e complexas; da autoridade à parceria no processo de educação para a cidadania.

Para Tenório, Santos e Tenório (2016), as competências impostas ao professor na modalidade presencial, igualmente, são imprescindíveis ao tutor na educação a distância, devendo ser adaptadas de acordo com as especificidades da modalidade. Com isso, percebe-se que as duas figuras, compartilham das mesmas competências, mesmo que com funções diferentes.

Desta forma, é possível perceber que é de suma importância os saberes e experiências dos docentes adquiridos durante sua trajetória, mas também é muito mais importante que ele inove e se renove a cada dia, principalmente no que diz respeito aos recursos tecnológicos.

Estudo que demonstra e justifica a relação entre as experiências de tutores em educação a distância e seu desempenho na identificação de dificuldades de aprendizagem, exposição do conteúdo em linguagem aderente, contextualização dos conteúdos, adoção de práticas exitosas ou inovadoras.

No que se refere ao trabalho do docente tutor Mill (2014, p. 26) o define como polidocência. “O termo [...] não é necessariamente novo e [...] poderia ser definido como uma docência coletiva, isto é, onde cada parte é realizada por um trabalhador distinto”. Nesta concepção, uma nova situação acontece no processo de ensino e de aprendizagem, sobretudo na educação a distância: o uso das TDIC. Para Masetto (2015), o desenvolvimento das TDIC impactou na educação, a partir do uso de computadores e da internet; do acesso em tempo real e imediato às informações, às experiências, ao conhecimento e projetos transformadores. Fica evidente que não é suficiente apenas conhecer as ferramentas, cabendo ao docente saber utilizá-los na prática.

Com o desenvolvimento da cultura digital, a mediação pedagógica, baseada no uso das TDIC, entra em discussão. Masetto (2015) entende por mediação pedagógica a atitude do professor que se posiciona como um facilitador, um motivador ou um incentivador da aprendizagem. Para o autor, esse comportamento se apresenta como uma ponte entre a aprendizagem e seu aprendiz, colaborando ativamente para o alcance dos objetivos do aluno. Suas experiências docentes, seja de saberes (conhecimentos), técnicas e metodologias diferenciadas, bem como suas experiências como um tutor, mediador e um “professor digital”, contribui significativamente para sua atuação enquanto tutor, na interação com os estudantes, na exposição de conteúdos e consequentemente resultando em práticas exitosas e inovadoras para o processo de ensino e aprendizagem.

Contudo, muitos tutores encontram algumas dificuldades no desenvolvimento de seu fazer pedagógico. Oliveira e Santos (2013) verificaram em seus estudos, que muitos profissionais que atuam na EaD não possuem experiências nessa modalidade em sua formação. Configura-se, então, um ambiente de novos desafios e descobertas, porém com o enfrentamento de certas dificuldades. Cabe a Instituição, deixar claro o papel do tutor EAD, bem como do seu fazer pedagógico, promovendo reuniões periódicas para deixá-los a par de orientações gerais, bem como de alteração em documentos legais relacionados ao EAD e promovendo formações continuadas que desenvolvam habilidades no seu corpo docente.

Quando o tutor possui habilidades desenvolvidas para a mediação pedagógica possibilita vivenciar aspectos que surgem do e no Ambiente Virtual de Aprendizagem (AVA), gerando situações em que o estudante seja capaz de realizar conexões entre os conhecimentos construídos e os conteúdos do curso, de modo que a aprendizagem seja realmente incorporada em diversos contextos, aponta Schlunzenet al. (2016).

Nessa perspectiva, fica evidente a necessidade de conhecer e entender as competências de um tutor. Por competência, Perrenoud (2000, p. 35) entende ser “[...] a faculdade de mobilizar um conjunto de recursos cognitivos (saberes, capacidades, informações etc.), para solucionar com pertinência e eficácia uma série de situações”. Sobre as competências necessárias ao tutor, conforme os estudos de Maggio (2001, p. 41) aponta uma série de conhecimentos necessários como: conhecimento de conteúdo e pedagógico, conhecimento do contexto educacional, bem como de valores educativos de suas raízes históricas e filosóficas.

Desta forma, para se desenvolver competências para a tutoria são necessárias situações e experiências que demonstrem a precisão de mobilizar o saber e executá-lo. Ao considerar o tutor como a figura fundamental na educação a distância, torna-se necessário falar sobre a sua capacitação e sua formação para atuar nos vários cursos disponibilizados pelas instituições. De acordo com Belloni (2015, p. 92) a formação inicial objetiva “[...] prepará-los para a inovação tecnológica e suas consequências pedagógicas e também para a formação continuada, numa perspectiva de formação ao longo da vida”.

No anexo da pasta da dimensão 2 do curso está disposto a relação comprobatória da experiência do corpo docente na educação à distância.

5.30 Atuação do colegiado de curso

O coordenador, os professores do curso e um representante discente participam ativamente dos órgãos colegiados da IES, nos termos do Regimento Institucional, especialmente o Colegiado de Curso.

O Conselho de Curso é o órgão colegiado da unidade do curso, sendo integrado pelos seguintes membros:

Coordenador, que o preside;

Corpo docente do curso;

Um representante do corpo discente.

Compete ao Colegiado de Curso:

Aprovar o perfil do curso e as diretrizes gerais das disciplinas, com suas ementas e respectivos programas elaborados pelo NDE;

Aprovar o currículo do curso e suas alterações com a indicação das disciplinas e respectivas cargas horárias de acordo com as diretrizes curriculares elaborado pelo NDE;

Acompanhar os resultados da auto avaliação do curso realizado pela CPA;

Colaborar com os demais órgãos acadêmicos no âmbito de sua atuação;

Articular a formulação, execução e avaliação do projeto institucional e formação de professores;

Exercer outras atribuições de sua competência.

O Colegiado de Curso reúne-se ordinariamente duas vezes por semestre, estas reuniões possuem caráter deliberativo e pauta voltada para as questões de organização acadêmico-administrativa do curso. As demais reuniões ocorridas no semestre são convocadas pelo coordenador de curso em caráter extraordinário. Algumas reuniões extraordinárias podem ocorrer em conjunto com reuniões do NDE, desta maneira a convocação é realizada pelo presidente do núcleo e o coordenador do curso.

O conteúdo das reuniões é registrado em ata e os pleitos encaminhados via Comunicação Interna com cópia da ata para a Direção geral a qual cabe tomar as medidas acadêmico-administrativas pertinentes as demandas do curso.

5.30.1 Institucionalização do Colegiado com Representatividade dos Segmentos e Periodicidade e Registro das Reuniões.

O coordenador, os professores do curso e um representante discente participam ativamente dos órgãos colegiados da IES, nos termos do Regimento Institucional, especialmente o Colegiado de Curso.

O Conselho de Curso é o órgão colegiado da unidade do curso, sendo integrado pelos seguintes membros:

Coordenador, que o preside;

Corpo docente do curso;

Um representante do corpo discente.

Compete ao Colegiado de Curso:

- I. aprovar o perfil do curso e as diretrizes gerais das disciplinas, com suas ementas e respectivos programas elaborados pelo NDE;
- II. aprovar o currículo do curso e suas alterações com a indicação das disciplinas e respectivas cargas horárias de acordo com as diretrizes curriculares elaborado pelo NDE;
- III. acompanhar os resultados da auto avaliação do curso realizado pela CPA;
- IV. colaborar com os demais órgãos acadêmicos no âmbito de sua atuação;
- V. articular a formulação, execução e avaliação do projeto institucional e formação de professores;
- VI. exercer outras atribuições de sua competência.

O Colegiado de Curso reúne-se ordinariamente duas vezes por semestre, estas reuniões possuem caráter deliberativo e pauta voltada para as questões de organização acadêmico-administrativa do curso. As demais reuniões ocorridas no semestre são convocadas pelo coordenador de curso em caráter extraordinário. Algumas reuniões extraordinárias podem ocorrer em conjunto com reuniões do NDE, desta maneira a convocação é realizada pelo presidente do núcleo e o coordenador do curso. Os conteúdos das reuniões são registrados em ata.

5.30.2 Fluxo para Encaminhamentos das Decisões, Encaminhamento e Execução.

Após o registro das reuniões em ata, os pleitos devem ser encaminhados via Comunicação Interna com cópia da ata para a Direção geral a qual cabe tomar as medidas acadêmico-administrativas pertinentes as demandas do curso, e assim responder também por meio de Comunicação Interna a decisão para execução por parte da coordenação e do colegiado.

5.30.3 Avaliação Periódica do Desempenho das Decisões Colegiadas para Implementação ou Ajuste de Práticas de Gestão

A avaliação periódica das decisões colegiadas e a implementação dos ajustes de práticas de gestão, dar-se-ão mediante os resultados apontados pela Comissão Própria de Avaliação (CPA) e pela autoavaliação do curso a partir de práticas democráticas de discussão e reflexão acerca dos resultados alcançados no período de um semestre. Essa avaliação alicerça a possibilidade de planejamento de ações futuras e ajusta a prática de gestão, sempre em busca da melhoria da qualidade de ensino e demais ações praticadas no interior do curso.

5.31 Titulação e formação do corpo de tutores presenciais e tutores a distância

5.31.1 Demonstração que todos os Tutores são Graduados na Área da Disciplina e da Titulação da sua Maioria

A IES considerando o perfil do egresso constante no PPC, apresenta em anexo na pasta da dimensão 2, a relação do corpo de tutores presenciais e a distância com suas respectivas titulações e formação.

5.32 Experiência do corpo de tutores

5.32.1 Estudos que Demonstra e Justifica a Relação entre a Experiência dos Tutores em Educação a Distância e seu Desempenho na Identificação de Dificuldades de Aprendizagem, Exposição do Conteúdo em Linguagem Aderente, Contextualização dos Conteúdos, Adoção de Práticas Exitosas ou Inovadoras

A IES considerando o perfil do egresso constante no PPC, apresenta em anexo na pasta da dimensão 2, a relação das experiências dos tutores a distância e seu desempenho na identificação de dificuldades de aprendizagem.

5.33 Interação entre tutores, docentes e coordenador de curso

A interação entre os tutores presenciais, tutores a distância, docentes e coordenador de curso, ocorre de forma sistemática e programada tanto presencialmente quanto no AVA, com o objetivo de desenvolver estratégias e implementar ações que contribuam para o melhor andamento das disciplinas e conforme as DCNs do curso.

As tutorias *online* e as tutorias presenciais tem atribuições distintas com o objetivo de melhor apoiar o estudante no processo de ensino-aprendizagem. Contudo, ambas formas de tutorias são amparadas e estão sob responsabilidade de um professor denominado aqui, como docente responsável. Todos esses atores, envolvidos nesse processo são definidos de forma conjunta entre coordenador de curso e coordenação acadêmica e pedagógica do NEaD. A interação entre os tutores presenciais, tutores a distância, docentes e coordenadores de curso, ocorre de forma sistemática e programada tanto presencialmente quanto no AVA, com o objetivo de desenvolver estratégias e implementar ações que contribuam para o melhor andamento das disciplinas e conforme as DCNs do curso.

A interação com o Estudante é potencializada de diversas formas, seja de forma presencial, via contato telefônico, e-mails e pelo uso criativo dos recursos do Ambiente Virtual de Aprendizagem. A proposta pedagógica do Ensino a distância da IES utiliza a Plataforma Moodle para gerenciar seu ambiente virtual de aprendizagem. O AVA é estruturado para atender os estudantes de forma que se sintam em uma sala de aula. Utiliza ferramentas síncronas e assíncronas. Cada participante desse cenário e que faz parte do processo de aprendizagem utiliza canais específicos de comunicação.

Os tutores EAD são responsáveis pelo gerenciamento da disciplina, pelo acompanhamento das atividades realizadas pelos estudantes no AVA, cria fóruns de discussão e interage nestes fóruns, aplica atividades avaliativas, interage com o estudante através de comunicação síncrona e assíncrona, orienta e tira dúvidas de forma *online* e presencial e realiza encontros presenciais. Estão divididos entre Tutores EAD e presenciais, interagindo de forma diferenciada.

5.33.1 Planejamento da Interação entre Tutores, Docentes e Coordenador de Curso

Por meio do Ambiente Virtual de Aprendizagem utilizado pela IES, é possível a cooperação entre Tutores, Docentes e Coordenador de Curso o que possibilita um trabalho em equipe, com a finalidade de atingir a um objetivo comum. Academicamente essa cooperação é importante, porque tem o aluno como o objetivo principal de todo o processo ensino e aprendizagem.

Segundo a proposta da IES, o coordenador de curso é o responsável pelo acompanhamento das disciplinas quanto à adequação ao projeto pedagógico do curso. A interação entre coordenador de curso e tutores ocorre em vários momentos e de formas diferentes. A primeira forma a ser citada é através de reuniões presenciais para relato de problemas e soluções, assim como compartilhamento de experiências entre tutores.

O planejamento da Interação entre Tutores, Docentes e Coordenador de Curso ocorre de forma sistematizada e sempre voltado para a melhoria dos resultados e otimização dos processos em que esses atores atuam.

De forma síncrona, o meio de reuniões através de ferramentas específicas para tal, a exemplo do *meet* e do *jitsi*. Entretanto, para otimizar o fluxo de comunicação e oportunizar uma maior interação entre esses atores, a solução adotada foi a criação no *Moodle* de uma sala chamada "Sala Multidisciplinar". Nesta sala estão inseridos tanto o coordenador do curso,

coordenação acadêmica e pedagógica, tutores presenciais e de tutores EaD. Com base na atuação dos tutores na Sala Multidisciplinar, através da criação de fóruns e o registro das discussões, o processo de gestão das várias disciplinas e principalmente o acompanhamento das dificuldades enfrentadas pelos tutores presenciais e a distância, conseguem ser identificadas e sanadas a contento evitando maiores prejuízos para o aluno e garantindo a qualidade do acompanhamento do processo de ensino-aprendizagem. Na Sala Multidisciplinar são disponibilizados além de fóruns outros recursos como arquivos para download, enquetes, questionários de avaliação, entre outros. A garantia da disponibilidade de material em um local único e a possibilidade de estabelecer troca de informações e compartilhar problemas e soluções é de grande valia como uma forma de garantir o alinhamento das informações, estabelecer um fluxo de comunicação e acompanhar as etapas do processo de ensino-aprendizagem do aluno.

5.33.2 Avaliação Periódica para Incremento na Interação entre os Interlocutores

Na contextualização da interação entre professores e tutores presenciais e a distância, são realizadas por meio de comunicação de grupos de estudos, sistema de comunicação interna, distribuição de materiais entre os mesmos sempre prezando pela qualidade de ensino em EAD. Neste sentido, a gestão do ensino a distância, é responsável pela promoção de planejamento de interação que possibilite condições de mediação e articulação entre tutores, docentes e coordenação do curso, considerando uma análise sobre a interação para encaminhamento de questões de gestão acadêmica do curso.

A interação garante a mediação e a articulação entre tutores, docentes e coordenador do curso, para a realização de avaliações periódicas para a identificação de problemas ou incremento na interação entre os interlocutores. Os mecanismos de interações dos alunos com os docentes e tutores são pelo Ambiente Virtual de Aprendizagem (AVA), sala multiprofissional virtual e de forma oportuna, presencialmente. Nesses ambientes são criados links para facilitar os processos de comunicação multimídia em tempo real e off-line. Esses mecanismos permitem processos de interação com os professores e tutores em grupo e individual. Além disso, o serviço de tutoria acessa os mecanismos de interação periodicamente para realizar atendimento ao aluno. Os tutores têm a função de mediação pedagógica entre os alunos e os conteúdos com atendimento periódicos das demandas dos alunos em horário de trabalho pré-definido pela coordenação do curso. O serviço de tutoria também tem a função de animação pedagógica dos alunos com monitoria permanente para saber se estão participando ou afastados das atividades pedagógicas de ensino e aprendizagem.

5.34 Produção científica, cultural, artística ou tecnológica

5.34.1 Relação do Corpo Docente Previsto e suas Respectivas Produções

A IES considerando o perfil do egresso constante no PPC, apresenta em anexo na pasta da dimensão 2, a relação do corpo docente e suas respectivas produções.

DIMENSÃO 3: INFRAESTRUTURA

5.35 Espaço de trabalho para docentes em tempo integral

O curso oferece gabinetes de trabalho equipados, na proporção de um gabinete de trabalho para cada professor de tempo integral lotado na respectiva unidade acadêmica. Esses gabinetes encontram-se equipados com internet, terminais de computador para livre acesso dos docentes e atendem, plenamente, aos requisitos de dimensão, limpeza, iluminação, acústica, ventilação, conservação e comodidade necessária à atividade proposta.

5.36 Espaço de trabalho para o coordenador

A coordenação possui uma sala própria com condições adequadas em termo de dimensão, equipamentos e conservação para comportar o gabinete individual do coordenador e o gabinete para a funcionária auxiliar. A sala dispõe de arquivos e prateleiras para a organização da documentação do curso. O coordenador e a funcionária possuem acesso a impressora na própria sala e a internet irrestrita. As acomodações do espaço permitem o atendimento individualizado de discentes e docentes tanto pelo coordenador como pela funcionária que auxilia nos processos administrativos do setor.

5.37 Sala coletiva de professores

As instalações para docentes (salas de professores) estão equipadas segundo a finalidade e atendem, plenamente, aos requisitos de dimensão, limpeza, iluminação, acústica, ventilação, conservação e comodidade como mesas, cadeiras, sofás, bebedouro, necessária à atividade proposta.

5.38 Salas de aula

As salas de aula estão equipadas, segundo a finalidade e atendem, aos requisitos de dimensão, limpeza, iluminação, acústica, ventilação, conservação e comodidade necessária à atividade proposta e contém uma média de 50 cadeiras estofadas com braço, um quadro branco, ar condicionado, uma mesa de professor e recursos pedagógicos à disposição.

5.39 Acesso dos alunos aos equipamentos de informática

A IES possui laboratórios de informática com terminais, softwares e acesso à internet para o uso de professores e alunos mediante sistema de agendamento. Nos laboratórios os alunos contam com suporte de um técnico de informática que assessora a utilização dos mesmos.

Laboratório de Informática

LABORATÓRIO INFORMÁTICA MÓVEL		
Relação de Equipamentos		
Equipamento	Quant.	Local
Armário em aço inox escovado para acondicionamento Notebook	1	Unidade Local
Carrinho de transporte	1	Unidade Local
Notebook Positivo Master N170I	48	Unidade Local
Suporte para notebook em madeira	48	Unidade Local
Teclado em braille para PC adaptado com USB	1	Unidade Local

5.42 Laboratórios didáticos de formação básica

5.42.1 Laboratórios Básicos do 1º Ano do Curso (CST) ou 1º e 2º Ano (Bacharelados e Licenciatura)

Para o desenvolvimento de atividades práticas a unidade onde está localizado o curso conta com laboratórios básicos e especializados, locais em que a partir das disciplinas ministradas, os alunos podem realizar atividades acadêmicas de natureza prática. Estes laboratórios estão disponíveis à comunidade acadêmica e atendem aos alunos de Graduação a

partir de agendamento de horários, respeitando o limite de capacidade dos mesmos, garantindo que todos os alunos possam ter acesso equipamentos de maneira qualitativa.

Os referidos laboratórios possuem normatização própria que regula disciplina e confere as normas de segurança para as atividades a serem realizadas. Essas informações estão à disposição em regulamento acessível para alunos e professores nos respectivos laboratórios.

Para a organização e manutenção dos laboratórios estão alocados técnicos com formação técnica para junto com os professores prever as atividades que ali serão realizadas e manter o pleno funcionamento dos mesmos.

Os laboratórios abaixo estão vinculados as seguintes disciplinas de formação básica:

LABORATÓRIO	DISCIPLINAS
LABORATÓRIO MULTIDISCIPLINAR I	- ASPECTOS MORFOFUNCIONAIS
LABORATÓRIO MULTIDISCIPLINAR II	- FUNÇÕES BIOLÓGICAS; - BIOLOGIA TECIDUAL E DESENVOLVIMENTO HUMANO; - PROCESSOS PATOLÓGICOS; - MECANISMO DE AGRESSÃO E DEFESA;
LABORATÓRIO MULTIDISCIPLINAR III	- FUNDAMENTOS DE BIOQUÍMICA E METABOLISMO

5.42.2 Normas de Funcionamento, Utilização e Segurança

NORMAS GERAIS PARA DOCENTES E DISCENTES DURANTE AS AULAS PRÁTICAS NA ÁREA DA SAÚDE E TECNOLÓGICO.

Todos os laboratórios da área da saúde da IES, mesmo que sejam voltados para áreas específicas, deverão seguir estas normas gerais, uma vez que estas envolvem responsabilidade, compromisso e disciplina. São elas:

A reserva de laboratórios e solicitação de materiais para aulas práticas deverá ser feita com 48 h de antecedência no apoio técnico com a presença do professor solicitante. Em caso de cancelamento, o apoio técnico deverá ser informado com antecedência;

No início da aula prática, o professor solicitante pegará a chave do laboratório no apoio técnico, e o mesmo ficará responsável pelo laboratório. Ao término da aula fechar o laboratório e devolver a chave no apoio técnico;

É permitida a entrada somente de pessoas autorizadas (alunos, professores e funcionários do setor) nos laboratórios ou salas de preparo, NÃO sendo autorizada a entrada ou permanência de parentes, cônjuge, filho, namorado, amigo, alunos de outras instituições etc;

É obrigatória a utilização de *BLUSA*, *CALÇA* e *TÊNIS BRANCO* para que proporcione maior segurança;

Usar *JALECOBRANCO DE MANGAS LONGAS* sempre que estiver dentro de um laboratório, mesmo que não esteja realizando algum procedimento laboratorial;

Utilizar os EPI's (equipamento de proteção individual): luvas, máscara, óculos e touca de acordo com a orientação do professor, técnico ou auxiliar técnico;

Não será permitida a entrada de alunos nos laboratórios trajando shorts, minissaias, camiseta tipo regata, chinelos e bonés;

Não será permitido beber, comer ou fumar dentro do laboratório, em decorrência do alto risco de contaminação;

Não será permitido o uso de aparelhos celulares dentro dos laboratórios, como também, fotos ou filmagens;

Não utilizar produtos químicos ou qualquer equipamento sem o auxílio e autorização do professor, técnico ou monitor;

Cabe ao Professor e ao aluno serem responsáveis pelos materiais usados durante as aulas práticas, portanto, ao término de cada aula, tudo o que foi usado deverá ser limpo e guardado em seus respectivos lugares;

Em casos de extravios, quebras ou danos de materiais ou aparelhos dos laboratórios os responsáveis deverão ressarcir o material à instituição;

Não deixar sobre a bancada vidrarias quentes e frascos abertos;

Não trabalhar com vidrarias que tenham bordas cortantes;

O material disponível no laboratório é de uso exclusivo para as aulas práticas, portanto, não realize brincadeiras com os mesmos;

Em caso de dúvidas ou se algo anormal estiver acontecendo no laboratório, chame imediatamente o professor responsável, técnico ou monitor;

Não é permitido o acesso de alunos com caneta, pincel, lápis, nos laboratórios de simulação.

É obrigatório a utilização de luvas de procedimento no manuseio dos simuladores.

Laboratório é local de estudo e trabalho sério, portanto, desenvolva a aula prática com responsabilidade e profissionalismo;

OBS: O não cumprimento destas normas poderá acarretar punição.

DAS POSTURAS E PROCEDIMENTOS DE SEGURANÇA

Os usuários do Laboratório devem, obrigatoriamente, observar os procedimentos de segurança que são:

Usar os Equipamentos de Segurança Individual: jaleco, batas, luvas e demais equipamentos que se façam necessários no interior dos laboratórios.

Tomar os devidos cuidados com os cabelos, mantendo-os presos.

Abster-se de trabalhar com patógenos humanos, se estiver com corte recente, com lesão na pele ou com ferida aberta.

Usar os equipamentos e/ou reagentes do laboratório apenas para seu propósito designado.

Conhecer a localização e o uso correto dos equipamentos de segurança disponíveis.

Evitar perturbar ou distrair quem esteja realizando algum trabalho no laboratório.

Desligar, por motivos de segurança, todos os equipamentos eletrônicos dos laboratórios (microscópios, estufas, autoclave etc.), após o uso.

Evitar retirar, deslocar ou arrastar os equipamentos (microscópios, autoclaves, estufas etc.) das posições originais, pois o ato danifica o equipamento e traz problemas relacionados ao bom funcionamento.

Assegurar-se que todos os agentes que ofereçam algum risco estejam rotulados e estocados corretamente;

Consultar os dados de segurança existentes antes de utilizar reagentes químicos com os quais não esteja familiarizado e seguir os procedimentos apropriados ao manusear ou manipular agentes perigosos;

Utilizaras lixeiras conforme a sua destinação (lixo comum e lixo contaminado);

Não descartar resíduo infectante dentro da pia ou rede de esgoto comum;

Nunca pipetar ou sugar diretamente com a boca: água, materiais biológicos perigosos, cáusticos, tóxicos, radioativos ou cancerígenos. Usar sempre um pipetador;

Seguir os procedimentos de descarte adequados para cada reagente ou material de laboratório;

Evitar a exposição a gases, vapores e aerossóis. Utilizar sempre uma capela ou fluxo laminar ou de exaustão para manusear esse tipo de material;

Após o término das atividades, recolher o lixo espalhado nos laboratórios, eliminar os materiais perfuro cortantes no descarpack, descartar as luvas na lixeira específica, retirar o jaleco e lavar bem as mãos;

Lavar as mãos antes e após a realização de qualquer procedimento laboratorial, bem como antes de sair do laboratório ao final das práticas, para minimizar o risco de contaminação pessoal, bem como de outras pessoas e ambientes.

Não consumir alimentos e bebidas no interior dos laboratórios (com exceção dos laboratórios de Gastronomia e Nutrição).

É expressamente proibido fumar dentro do laboratório.

Guardar nas prateleiras bolsas, mochilas, pastas, sacolas e qualquer outro tipo de objeto pessoal.

Evitar o uso de EPI fora dos Laboratórios.

Devem ser resguardadas as posturas e procedimentos de segurança diferenciada para os laboratórios e clínicas com especificidades inerentes a sua utilidade.

DA PERMANÊNCIA NO LABORATÓRIO

A permanência no laboratório é permitida para realização de aulas práticas previstas nos horários designados com roteiro previamente informado; caso o professor queira utilizar um laboratório diferente do designado, será permitido através de agendamento.

Por razões de segurança, o aluno não deve permanecer sozinho no laboratório.

O professor que permanecer no laboratório sozinho deverá comunicar a coordenação de apoio técnico dos laboratórios.

Quando o laboratório estiver vazio, deve permanecer trancado. Isto se aplica não somente ao período noturno, mas também durante o dia, quando não houver nenhum técnico ou professor responsável no seu interior.

BIOSSEGURANÇA

As áreas de trabalho devem estar limpas e livres de obstruções;

As áreas de circulação e passagem dos laboratórios devem ser mantidas limpas;

Os acessos aos equipamentos e saídas de emergência nunca devem estar bloqueados;

Os equipamentos e os reagentes químicos devem ser estocados de forma apropriada;

Reagentes derramados devem ser limpos imediatamente de maneira segura;

Os materiais descartados devem ser colocados nos locais adequados e etiquetados;

Materiais não identificados não serão mantidos nos laboratórios e terão como destino o descarte.

São considerados equipamentos comuns de segurança e emergência: Extintor de incêndio, kit de primeiros socorros, chuveiro de emergência com lava olhos e saída de emergência.

CONSERVAÇÃO E MANUTENÇÃO DOS EQUIPAMENTOS DE LABORATÓRIO

Os equipamentos de laboratório devem ser inspecionados e mantidos por pessoas qualificadas.

A frequência de inspeção depende do risco que o equipamento possui, das instruções do fabricante ou quando necessário pela utilização.

Os registros contendo inspeções, manutenções e revisões dos equipamentos, devem ser guardados e arquivados pelo técnico responsável pelo laboratório.

Todos os equipamentos devem ser guardados e identificados adequadamente para prevenir quebras ou perda de componentes do mesmo.

Os materiais e equipamentos dos laboratórios devem ser mantidos limpos para preservação e manutenção dos mesmos.

DO EMPRÉSTIMO DE MATERIAL PARA OS DOCENTES

Se o empréstimo for para o ambiente interno da IES, o material só será liberado mediante a assinatura de um TERMO DE RESPONSABILIDADE DO PROFESSOR. Se o empréstimo for para o ambiente externo da IES o material só será liberado mediante a assinatura de uma CAUTELA.

DO AGENDAMENTO DE LABORATÓRIO

O fluxo laboratorial é controlado através de um calendário de agendamento de aulas práticas, este calendário fica sob responsabilidade do apoio técnico dos laboratórios. Os docentes procuram o setor e através da disponibilidade das datas marcam suas aulas práticas. Assim que é feito o agendamento, os técnicos ou estagiários do setor entregam uma lista de solicitação do material da aula prática para o professor solicitante, e esta lista deve ser entregue ao apoio técnico em até 48 horas de antecedência, preenchida com os respectivos materiais que irão ser utilizados na aula prática. Sem a entrega desta solicitação, a aula prática não será preparada com antecedência. Além disso, o docente irá assinar o Termo de Responsabilidade onde se responsabiliza pelos patrimônios e biossegurança dos alunos durante as aulas práticas nos laboratórios.

A reserva de laboratórios e solicitação de materiais para aulas práticas deverá ser feita no apoio técnico com a presença do professor solicitante para assinatura de confirmação, com antecedência de 48h. Em caso de cancelamento, o apoio técnico deverá ser informado com antecedência.

As situações omissas ou de interpretação duvidosas surgidas da aplicação das normas deste Regulamento, deverão ser anuladas pela Coordenação do Laboratório, Coordenação de ensino e Pró-reitora. As normas deste regulamento se aplicam, a todas as pessoas da comunidade acadêmica.

5.43 Laboratórios didáticos de formação específica

5.43.1 Laboratórios Especializados do 1º Ano do Curso (CST) ou 1º e 2º Ano (Bacharelados e Licenciatura)

Para o desenvolvimento de atividades práticas a unidade onde está localizado o curso conta com laboratórios básicos, locais em que a partir das disciplinas ministradas, os alunos podem realizar atividades acadêmicas de natureza prática. Estes laboratórios estão disponíveis à comunidade acadêmica e atendem aos alunos de Graduação a partir de agendamento de horários, respeitando o limite de capacidade dos mesmos, garantindo que todos os alunos possam ter acesso equipamentos de maneira qualitativa.

Os referidos laboratórios possuem normatização própria que regula disciplina e confere as normas de segurança para as atividades a serem realizadas. Essas informações estão à disposição em regulamento acessível para alunos e professores nos respectivos laboratórios.

Para a organização e manutenção dos laboratórios estão alocados técnicos com formação técnica para junto com os professores prever as atividades que ali serão realizadas e manter o pleno funcionamento dos mesmos.

5.43.2 Normas de Funcionamento, Utilização e Segurança

NORMAS GERAIS PARA DOCENTES E DISCENTES DURANTE AS AULAS PRÁTICAS NA ÁREA DA SAÚDE E TECNOLÓGICO.

Todos os laboratórios da área da saúde da IES, mesmo que sejam voltados para áreas específicas, deverão seguir estas normas gerais, uma vez que estas envolvem responsabilidade, compromisso e disciplina. São elas:

A reserva de laboratórios e solicitação de materiais para aulas práticas deverá ser feita com 48 h de antecedência no apoio técnico com a presença do professor solicitante. Em caso de cancelamento, o apoio técnico deverá ser informado com antecedência;

No início da aula prática, o professor solicitante pegará a chave do laboratório no apoio técnico, e o mesmo ficará responsável pelo laboratório. Ao término da aula fechar o laboratório e devolver a chave no apoio técnico;

É permitida a entrada somente de pessoas autorizadas (alunos, professores e funcionários do setor) nos laboratórios ou salas de preparo, NÃO sendo autorizada a entrada ou permanência de parentes, cônjuge, filho, namorado, amigo, alunos de outras instituições etc;

É obrigatória a utilização de *BLUSA*, *CALÇA* e *TÊNIS BRANCO* para que proporcione maior segurança;

Usar *JALECOBRANCO DE MANGAS LONGAS* sempre que estiver dentro de um laboratório, mesmo que não esteja realizando algum procedimento laboratorial;

Utilizar os EPI's (equipamento de proteção individual): luvas, máscara, óculos e touca de acordo com a orientação do professor, técnico ou auxiliar técnico;

Não será permitida a entrada de alunos nos laboratórios trajando shorts, minissaias, camiseta tipo regata, chinelos e bonés;

Não será permitido beber, comer ou fumar dentro do laboratório, em decorrência do alto risco de contaminação;

Não será permitido o uso de aparelhos celulares dentro dos laboratórios, como também, fotos ou filmagens;

Não utilizar produtos químicos ou qualquer equipamento sem o auxílio e autorização do professor, técnico ou monitor;

Cabe ao Professor e ao aluno serem responsáveis pelos materiais usados durante as aulas práticas, portanto, ao término de cada aula, tudo o que foi usado deverá ser limpo e guardado em seus respectivos lugares;

Em casos de extravios, quebras ou danos de materiais ou aparelhos dos laboratórios os responsáveis deverão ressarcir o material à instituição;

Não deixar sobre a bancada vidrarias quentes e frascos abertos;

Não trabalhar com vidrarias que tenham bordas cortantes;

O material disponível no laboratório é de uso exclusivo para as aulas práticas, portanto, não realize brincadeiras com os mesmos;

Em caso de dúvidas ou se algo anormal estiver acontecendo no laboratório, chame imediatamente o professor responsável, técnico ou monitor;

Não é permitido o acesso de alunos com caneta, pincel, lápis, nos laboratórios de simulação.

É obrigatório a utilização de luvas de procedimento no manuseio dos simuladores.

Laboratório é local de estudo e trabalho sério, portanto, desenvolva a aula prática com responsabilidade e profissionalismo;

OBS: O não cumprimento destas normas poderá acarretar punição.

DAS POSTURAS E PROCEDIMENTOS DE SEGURANÇA

Os usuários do Laboratório devem, obrigatoriamente, observar os procedimentos de segurança que são:

Usar os Equipamentos de Segurança Individual: jaleco, batas, luvas e demais equipamentos que se façam necessários no interior dos laboratórios.

Tomar os devidos cuidados com os cabelos, mantendo-os presos.

Abster-se de trabalhar com patógenos humanos, se estiver com corte recente, com lesão na pele ou com ferida aberta.

Usar os equipamentos e/ou reagentes do laboratório apenas para seu propósito designado.

Conhecer a localização e o uso correto dos equipamentos de segurança disponíveis.

Evitar perturbar ou distrair quem esteja realizando algum trabalho no laboratório.

Desligar, por motivos de segurança, todos os equipamentos eletrônicos dos laboratórios (microscópios, estufas, autoclave etc.), após o uso.

Evitar retirar, deslocar ou arrastar os equipamentos (microscópios, autoclaves, estufas etc.) das posições originais, pois o ato danifica o equipamento e traz problemas relacionados ao bom funcionamento.

Assegurar-se que todos os agentes que ofereçam algum risco estejam rotulados e estocados corretamente;

Consultar os dados de segurança existentes antes de utilizar reagentes químicos com os quais não esteja familiarizado e seguir os procedimentos apropriados ao manusear ou manipular agentes perigosos;

Utilizaras lixeiras conforme a sua destinação (lixo comum e lixo contaminado);

Não descartar resíduo infectante dentro da pia ou rede de esgoto comum;

Nunca pipetar ou sugar diretamente com a boca: água, materiais biológicos perigosos, cáusticos, tóxicos, radioativos ou cancerígenos. Usar sempre um pipetador;

Seguir os procedimentos de descarte adequados para cada reagente ou material de laboratório;

Evitar a exposição a gases, vapores e aerossóis. Utilizar sempre uma capela ou fluxo laminar ou de exaustão para manusear esse tipo de material;

Após o término das atividades, recolher o lixo espalhado nos laboratórios, eliminar os materiais perfuro cortantes no descarpack, descartar as luvas na lixeira específica, retirar o jaleco e lavar bem as mãos;

Lavar as mãos antes e após a realização de qualquer procedimento laboratorial, bem como antes de sair do laboratório ao final das práticas, para minimizar o risco de contaminação pessoal, bem como de outras pessoas e ambientes.

Não consumir alimentos e bebidas no interior dos laboratórios (com exceção dos laboratórios de Gastronomia e Nutrição).

É expressamente proibido fumar dentro do laboratório.

Guardar nas prateleiras bolsas, mochilas, pastas, sacolas e qualquer outro tipo de objeto pessoal.

Evitar o uso de EPI fora dos Laboratórios.

Devem ser resguardadas as posturas e procedimentos de segurança diferenciada para os laboratórios e clínicas com especificidades inerentes a sua utilidade.

DA PERMANÊNCIA NO LABORATÓRIO

A permanência no laboratório é permitida para realização de aulas práticas previstas nos horários designados com roteiro previamente informado; caso o professor queira utilizar um laboratório diferente do designado, será permitido através de agendamento.

Por razões de segurança, o aluno não deve permanecer sozinho no laboratório.

O professor que permanecer no laboratório sozinho deverá comunicar a coordenação de apoio técnico dos laboratórios.

Quando o laboratório estiver vazio, deve permanecer trancado. Isto se aplica não somente ao período noturno, mas também durante o dia, quando não houver nenhum técnico ou professor responsável no seu interior.

BIOSSEGURANÇA

As áreas de trabalho devem estar limpas e livres de obstruções;

As áreas de circulação e passagem dos laboratórios devem ser mantidas limpas;

Os acessos aos equipamentos e saídas de emergência nunca devem estar bloqueados;

Os equipamentos e os reagentes químicos devem ser estocados de forma apropriada;

Reagentes derramados devem ser limpos imediatamente de maneira segura;

Os materiais descartados devem ser colocados nos locais adequados e etiquetados;

Materiais não identificados não serão mantidos nos laboratórios e terão como destino o descarte.

São considerados equipamentos comuns de segurança e emergência: Extintor de incêndio, kit de primeiros socorros, chuveiro de emergência com lava olhos e saída de emergência.

CONSERVAÇÃO E MANUTENÇÃO DOS EQUIPAMENTOS DE LABORATÓRIO

Os equipamentos de laboratório devem ser inspecionados e mantidos por pessoas qualificadas.

A frequência de inspeção depende do risco que o equipamento possui, das instruções do fabricante ou quando necessário pela utilização.

Os registros contendo inspeções, manutenções e revisões dos equipamentos, devem ser guardados e arquivados pelo técnico responsável pelo laboratório.

Todos os equipamentos devem ser guardados e identificados adequadamente para prevenir quebras ou perda de componentes do mesmo.

Os materiais e equipamentos dos laboratórios devem ser mantidos limpos para preservação e manutenção dos mesmos.

DO EMPRÉSTIMO DE MATERIAL PARA OS DOCENTES

Se o empréstimo for para o ambiente interno da IES, o material só será liberado mediante a assinatura de um TERMO DE RESPONSABILIDADE DO PROFESSOR. Se o empréstimo for para o ambiente externo da IES o material só será liberado mediante a assinatura de uma CAUTELA.

DO AGENDAMENTO DE LABORATÓRIO

O fluxo laboratorial é controlado através de um calendário de agendamento de aulas práticas, este calendário fica sob responsabilidade do apoio técnico dos laboratórios. Os docentes procuram o setor e através da disponibilidade das datas marcam suas aulas práticas. Assim que é feito o agendamento, os técnicos ou estagiários do setor entregam uma lista de solicitação do material da aula prática para o professor solicitante, e esta lista deve ser entregue ao apoio técnico em até 48 horas de antecedência, preenchida com os respectivos materiais que irão ser utilizados na aula prática. Sem a entrega desta solicitação, a aula prática não será preparada com antecedência. Além disso, o docente irá assinar o Termo de Responsabilidade 2 onde se responsabiliza pelos patrimônios e biossegurança dos alunos durante as aulas práticas nos laboratórios.

A reserva de laboratórios e solicitação de materiais para aulas práticas deverá ser feita no apoio técnico com a presença do professor solicitante para assinatura de confirmação, com antecedência de 48h. Em caso de cancelamento, o apoio técnico deverá ser informado com antecedência.

As situações omissas ou de interpretação duvidosas surgidas da aplicação das normas deste Regulamento, deverão ser anuladas pela Coordenação do Laboratório, Coordenação de ensino e Pró-reitora. As normas deste regulamento se aplicam, a todas as pessoas da comunidade acadêmica.

5.44 Laboratórios de ensino para a área de saúde

5.44.1 Laboratório Específicos e Multidisciplinares em Conformidade com as DCNs

Para o desenvolvimento de atividades práticas a unidade onde está localizado o curso conta com laboratórios básicos, locais em que a partir das disciplinas ministradas, os alunos podem realizar atividades acadêmicas de natureza prática. Estes laboratórios estão disponíveis à comunidade acadêmica e atendem aos alunos de Graduação a partir de agendamento de horários, respeitando o limite de capacidade dos mesmos, garantindo que todos os alunos possam ter acesso equipamentos de maneira qualitativa.

Os referidos laboratórios possuem normatização própria que regula disciplina e confere as normas de segurança para as atividades a serem realizadas. Essas informações estão à disposição em regulamento acessível para alunos e professores nos respectivos laboratórios.

Para a organização e manutenção dos laboratórios estão alocados técnicos com formação técnica para junto com os professores prever as atividades que ali serão realizadas e manter o pleno funcionamento dos mesmos.

Os laboratórios abaixo estão vinculados as seguintes disciplinas de formação básica:

LABORATÓRIO	DISCIPLINAS
LABORATÓRIO MULTIDISCIPLINAR I	- ASPECTOS MORFOFUNCIONAIS
LABORATÓRIO MULTIDISCIPLINAR II	- FUNÇÕES BIOLÓGICAS; -BIOLOGIA TECIDUAL E DESENVOLVIMENTO HUMANO; - PROCESSOS PATOLÓGICOS; - MECANISMO DE AGRESSÃO E DEFESA;
LABORATÓRIO MULTIDISCIPLINAR III	- FUNDAMENTOS DE BIOQUÍMICA E METABOLISMO; -FARMACOLOGIA;

5.45 Laboratórios de habilidades

5.45.1 Laboratório de Habilidades da Atividade Médica ou de Saúde

Para o desenvolvimento de atividades práticas a unidade onde está localizado o curso conta com laboratório específico, onde a partir das disciplinas ministradas, os alunos podem realizar atividades acadêmicas de natureza prática. Estes laboratórios estão disponíveis à comunidade acadêmica e atendem aos alunos de Graduação a partir de agendamento de horários, respeitando o limite de capacidade dos mesmos, garantindo que todos os alunos possam ter acesso equipamentos de maneira qualitativa.

Os referidos laboratórios possuem normatização própria que regulam, normatizam e conferem as normas de segurança para as atividades a serem realizadas, estão à disposição de alunos e professores nos respectivos laboratórios.

Para a organização e manutenção dos laboratórios estão alocados técnicos com formação para junto com os professores prever as atividades que ali serão realizadas e manter o pleno funcionamento dos mesmos.

Caso tenha que haver divisão da turma, deverá simultaneamente ter docente para sala de aula e para o laboratório, devendo ser professores distintos.

Para o Curso de Fonoaudiologia, estão disponíveis os seguintes laboratórios específicos:

PERÍODO	DISCIPLINAS
Todos Vigentes	-Audição e Equilíbrio -Voz -Sala – Práticas Fonoaudiológicas

Na sequência o Mapa de Risco dos Laboratórios:

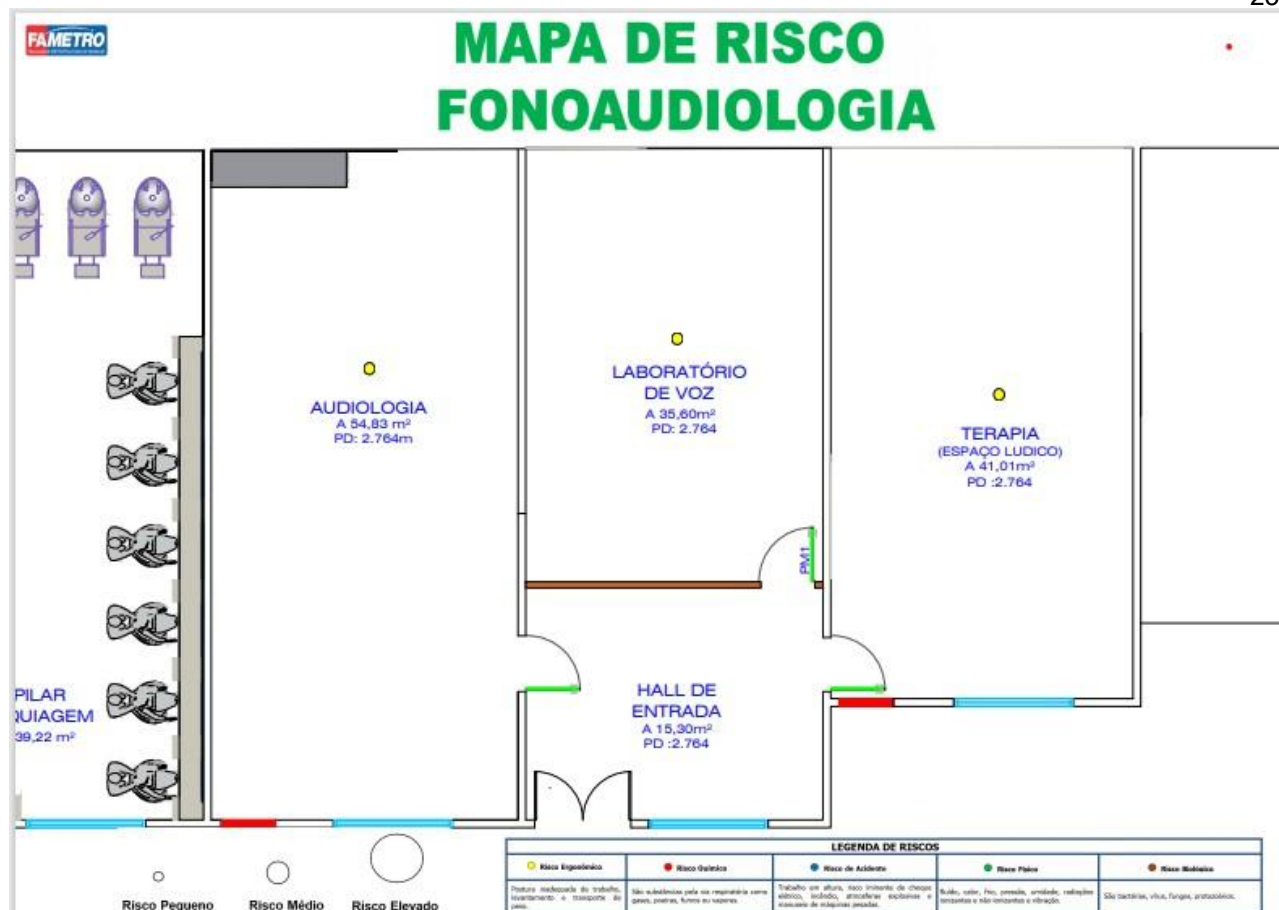

5.45.2 Capacitação dos Discentes nas Diversas Competências nas Diferentes Fases do Curso

Os alunos do curso de graduação em Fonoaudiologia receberão apoio nas diversas fases de desenvolvimento de sua formação profissional futura. Podemos destacar, como suporte à formação e desenvolvimento de competências, o acesso a atividades curriculares complementares e atividades extracurriculares. Neste sentido, a capacitação do discentes deverá se dar em diferentes contextos educativos, com diferentes metodologias e variados suportes tecnológicos a fim de que seu perfil profissional seja plenamente alcançado.

5.46 Unidades hospitalares e complexo assistencial conveniados

5.46.1 Unidades Hospitalares Conveniadas em Condições para a Formação dos Estudantes

As unidades hospitalares que serão utilizadas pelo Curso de Fonoaudiologia estarão associadas ao convênio com as Secretarias Municipal e Estadual.

5.46.2 Sistema de Referência e Contrarreferência

O elevado número de pessoas atendidas, a imprevisibilidade dos atendimentos, a área física reduzida, entre outros fatores, faz com que os serviços de urgência e emergência se tornem locais com extrema dificuldade para a organização do trabalho. Sabe-se que esses serviços são caracterizados pelo atendimento a pacientes que se encontram em risco de morte ou sofrimento intenso. E, de acordo com o artigo nº196 da Constituição Federal de 19882, a saúde é direito de todos, cabendo ao estado o dever de garantir as melhores respostas aos cidadãos em matéria de saúde. Nesse sentido, percebe-se que para que a estruturação do Sistema Único de Saúde (SUS) se torne possível, é necessário que ocorra o referenciamento dos usuários nos seus diversos níveis de atenção à saúde.

O Sistema de Referência e Contrarreferência caracteriza-se por uma tentativa de organizar os serviços de forma a possibilitar o acesso pelas pessoas que procuram os serviços de saúde. De acordo com tal sistema, o usuário atendido na unidade básica, quando necessário, é "referenciado" (encaminhado) para uma unidade de maior complexidade, a fim de receber o atendimento de que necessita. Quando finalizado o atendimento dessa necessidade especializada, o mesmo deve ser "contrarreferência", ou seja, o profissional deve encaminhar o usuário para a unidade de origem para que a continuidade do atendimento seja feita. A referência e contrarreferência devem ser feitas em formulário próprio da instituição, preenchido pelo profissional de nível superior responsável.

Esse sistema vem, então, para otimizar o funcionamento do sistema de saúde, proporcionando ao usuário adequado atendimento a partir do conhecimento progresso do seu estado de saúde e tratamentos passados. Assim, um serviço de saúde informará ao outro a respeito dos procedimentos realizados e as possíveis condutas a serem seguidas.

Percebe-se que, apesar da existência de um sistema de referenciamento, os serviços de emergência estão cada vez mais funcionando como porta de entrada do sistema de saúde, recebendo todos os tipos de pacientes desde os realmente graves até os casos mais simples, que poderiam e deveriam ser resolvidos na atenção primária à saúde (APS).

Partindo desse pressuposto, vê-se que o sistema de referência e contrarreferência deve funcionar de maneira hierarquizada, a fim de adequar o fluxo dos usuários aos níveis de complexidade de atendimento, tendo o setor primário como a porta de entrada no sistema e sucessivamente o secundário e terciário, quando necessário ao usuário. E, desta maneira, o paciente grave deve procurar como porta de entrada o setor terciário, adequado ao seu estado de saúde.

Os serviços da Atenção Primária à Saúde (APS) estão estruturados para atender as pessoas que necessitam de ações preventivas e programadas. Entretanto, tais serviços não têm conseguido resolver os problemas apresentados pelas pessoas que, muitas vezes, demandam cuidados de baixa complexidade. Os usuários acabam superlotando as unidades de Pronto-Socorro (PS), na tentativa de receberem atendimento mais resolutivo. Nestas, em geral, as pessoas recebem tratamento para resolver apenas os problemas ou sintomas de forma imediata. Isso gera grandes prejuízos a todo o sistema de saúde, pois reproduz o modelo assistencial centrado na doença e resulta, por vezes, em prejuízos no acompanhamento clínico de pessoas com doenças crônicas.

Dessa maneira, a rede de referência e contrarreferência é um sistema que se desenvolve em quatro componentes que funcionam de maneira integrada, sendo a APS que coordena a rede, que vincula a população; atenção secundária, os ambulatórios especializados e os hospitais de média e alta complexidade; os sistemas logísticos, regulação, transporte sanitário, registro eletrônico em saúde; e os de apoio, assistência farmacêutica, apoio diagnóstico terapêutico.

Na tentativa de organizar o serviço de urgência e emergência o governo do estado implantou o Sistema de Triagem de Manchester (STM) como instrumento norteador para a triagem de pacientes.

O Protocolo de Manchester é método que auxilia na identificação rápida das pessoas que procuram o serviço de urgência e tem por objetivo ser um dos instrumentos para melhor organizar o fluxo de pacientes que procuram atendimento de saúde, possibilitando atendimento prioritário aos casos de mais gravidade, excluindo o atendimento por ordem de chegada. Pelo STM existem cinco níveis de prioridade clínica. A cada nível é atribuído uma cor, nome e tempo máximo aceitável até o atendimento médio (vermelho - emergente-atendimento imediato; laranja - muito

urgente-atendimento em até 10 minutos; amarelo - urgente-atendimento em até 60 minutos; verde - pouco urgente-atendimento em até 120 minutos, azul - não urgente-atendimento em até 240 minutos; e branco - para classificar pacientes com eventos ou situações/queixas não compatíveis com o serviço de urgência, como, por exemplo, pacientes admitidos para procedimentos eletivos, retornos, atestados, entre outros).

Considera-se importante conhecer a demanda de atendimentos classificados por cor em diferentes níveis de prioridade clínica dos municípios brasileiros, para avaliar o quanto está estruturada a rede de referência e contrarreferência dos mesmos, o quanto precisa ser estruturada para diminuir a superlotação nos Prontos Socorros e facilitar a articulação dos três níveis de atenção à saúde.

5.47 Biotérios

Não se aplica.

5.48 Processo de Controle de Produção ou Distribuição de Material Didático

O processo de produção de conteúdo e seu controle é realizado pela Gestão do NEAD seguindo os seguintes procedimentos operacionais:

PROCEDIMENTO OPERACIONAL DE PRODUÇÃO DE MÍDIAS;

PROCEDIMENTO OPERACIONAL DE ARMAZENAGEM DE CONTEÚDO;

PROCEDIMENTO OPERACIONAL DE CONSTRUÇÃO DE DISCIPLINAS.

O processo de produção segue quatro fases distintas para seu desenvolvimento:

- 1) Planejamento;
- 2) Produção;
- 3) Validação;
- 4) Conclusão.

Em um total de 21 etapas entre a concepção da ideia até sua conclusão.

Fase	Etapa	Processo
PLANEJAMENTO	1	Demanda para desenvolvimento de uma nova disciplina
	2	A DIREÇÃO ACADÊMICA E COORDENAÇÃO ACADÊMICA recebe a demanda e discute com a COORDENAÇÃO PEDAGÓGICA e NEAD o desenvolvimento do projeto.
	3	A DIREÇÃO ACADÊMICA e COORDENAÇÃO PEDAGÓGICA selecionam o professor para a produção do conteúdo.
	4	A DIREÇÃO ACADÊMICA solicita ao NEAD o início da produção do conteúdo.
	5	A COORDENAÇÃO PEDAGÓGICA se reúne com a COORDENAÇÃO DE CURSO, PROFESSOR e GESTOR DO NEAD para um breafing sobre o novo produto.
	6	O PROFESSOR recebe a capacitação necessária para a produção do material do NEAD.
	7	O EQUIPE DE APOIO DO NEAD libera acesso ao SYSEAD para acompanhamento da produção.
	8	A EQUIPE DE APOIO DO NEAD realiza o agendamento das gravações em estúdio

junto à EQUIPE DE PRODUÇÃO DO NEAD.		
	9	O GESTOR DO NEAD reúne EQUIPE DE PRODUÇÃO DO NEAD e PROFESSOR para iniciar processo AGILE.
PRODUÇÃO	10	O PROFESSOR elabora os OBJETOS ACADÊMICOS com apoio do COORDENAÇÃO PEDAGÓGICA, com supervisão do COORDENAÇÃO DE CURSO e COORDENAÇÃO PEDAGÓGICA.
	11	O PROFESSOR elabora os OBJETOS ACADÊMICOS com supervisão do COORDENAÇÃO DE CURSO e COORDENAÇÃO PEDAGÓGICA.
	12	Se houver a necessidade de adicionar objeto pedagógico complementar audiovisual.
	13	Validação do material pelo REVISOR.
	14	Finalizando o processo, a EQUIPE DE PRODUÇÃO DO NEAD encaminha o material para a diagramação.
	15	Finalizada a diagramação, o material é enviado para o programador web trabalhá-lo e inseri-lo no AVA.
	16	A EQUIPE DE APOIO DO NEAD realiza testes e validação do material (qualidade final)
VALIDAÇÃO	17	Um teste piloto funcional é realizado no AVA e no conteúdo.
	18	Após conclusão dos testes relatórios são apresentados ao NEAD.
	19	Última validação é realizada pela COORDENAÇÃO PEDAGÓGICA e DIREÇÃO ACADÊMICA.
CONCLUSÃO	20	Agendamento e liberação da sala de aula no AVA.
	21	Disponibilização do AVA para acesso dos TUTORES e ALUNOS.

Todo o processo é controlado de forma eletrônica pelo SISTEMA DE CONTROLE DE PROCESSOS DO NEAD – SYSEAD. Esta ferramenta foi desenvolvida para realizar o acompanhamento de produção e manutenção do processo de produção de mídias e conteúdo acadêmico para a modalidade EAD.

DISTRIBUIÇÃO DE MATERIAL DIDÁTICO

A distribuição do material didático se dará em duas modalidades: impressa e digital.

Na modalidade impressa o aluno deverá solicitar junto ao NEAD, via sistema de suporte, a produção do “kit” didático da disciplina em curso. Neste material o aluno receberá o livro-texto, caderno de exercícios, apresentações (slides) e as anotações da disciplina de forma impressa. Além das impressões haverá um pen-drive personalizado com todo o material em mídia digital, 5 DVD’s com as videoaulas gravadas e 1 CD com as audioaulas gravadas. Esta modalidade tem por finalidade garantir o acesso ao material didático ao aluno mesmo que este esteja impossibilitado de ter acesso ao ambiente virtual de aprendizagem por motivos técnicos ou por não cobertura momentânea de redes de acesso.

A modalidade digital consiste na disponibilização do material didático em nuvem para acesso restrito aos discentes. A nuvem utilizada é a disponibilizada pelo GSUITE da GOOGLE. Todo o material é disposto em pastas organizadas com a possibilidade de leitura online ou para download. Devido à forte integração entre as soluções disponibilizadas e os equipamentos móveis, o discente poderá dispor de forma rápida e segura todo o seu curso em qualquer

dispositivo eletrônico com capacidade de acesso digital a estas redes sem a necessidade de instalação de aplicativos ou recursos além dos já disponíveis em seus equipamentos. Desta forma garante-se a disponibilidade sem custos adicionais ou preocupações com versões ou atualizações.

Sob o mesmo conceito de distribuição na modalidade digital as videoaulas são disponibilizadas utilizando as ferramentas em nuvem do pacote GSUITE, garantindo acessibilidade e segurança, assim como adaptabilidade e acessibilidade ao aluno. Disponibilizando o conteúdo em ferramentas comuns e de fácil acesso evita-se a necessidade de capacitação para uso ou equipamentos específicos, melhorando a experiência e usabilidade.

Os alunos terão total acesso ao conteúdo para uso acadêmico com permissões de download e compartilhamento. O objetivo desta garantia é que o conteúdo se torne de fácil acesso e uso sem barreiras digitais que possam dificultar sua compreensão ou manipulação.

5.49 Núcleo de práticas jurídicas: atividades básicas e arbitragem, negociação, conciliação, mediação e atividades jurídicas reais

5.49.1 Regulamento do NPJ destinado à realização de práticas jurídicas simuladas e de arbitragem, negociação, conciliação, mediação, atividades jurídicas reais e oferta de visitas orientadas buscando interdisciplinaridade das matérias legais.

Não se aplica.

5.49.2 Processo de avaliação periódica quanto ao atendimento da demanda do curso pelo NPJ em suas atividades básicas

Não se aplica.

5.49.3 Atividades Jurídicas Reais

Não se aplica

5.49.4 Visita Orientadas

Não se aplica

5.49.5 Interdisciplinaridade das Matérias Legais

Não se aplica

5.49.6 Avaliação Periódica do Atendimento da Demanda

Não se aplica

5.50 Ambientes profissionais vinculados ao curso

5.50.1 Ambientes Profissionais Vinculados ao Curso

A IES possui plataforma EAD que é um sistema de gestão de aprendizagem desenvolvido a partir de uma metodologia pedagógica para promover o ensino online de forma eficiente e bem estruturada, foi desenvolvida para oferecer toda uma estrutura necessária para a criação de cursos online. Esta plataforma EAD é possível criar cursos ou disciplinas online, para cursos 100% ou com até 40% em EaD, personalizados de acordo com o interesse da IES em potencial, além de fazer uma gestão pedagógica, acadêmica, financeira completa e eficiente do ensino da instituição.

Na IES contamos com a plataforma do AVA (Ambiente Virtual de Aprendizagem) um software que proporciona ao desenvolvimento e distribuição de conteúdo diversos para cursos e disciplinas online para discentes. Trata-se de um ambiente virtual desenvolvido com o objetivo de auxiliar os docentes e tutores no gerenciamento disciplinas, projetos para os seus discentes e na

gestão completa. Este ambiente, é possível acompanhar o processo de aprendizagem dos discentes, além de gerar relatórios sobre performance e progresso do curso online. Portanto, é possível trabalhar de forma assertiva em cima de possíveis problemas que possam ocorrer garantindo a eficácia do processo e do ambiente virtual de aprendizagem como um todo. Além disso, é em um plataforma EAD que o discente será apresentado a toda a estrutura de cursos, bem como os conteúdos, aulas, módulos e avaliações.

O AVA será usado como ferramenta para EAD (educação a distância), e em alguns casos para complementar aulas presenciais com conteúdo virtuais.

Nesta modalidade o discente terá seus componentes curriculares oferecidos em plataforma digital totalmente online denominada AVA (Ambiente Virtual de Aprendizagem) em formato modular do tipo carrossel.

Na IES iremos utilizar o formato modular carrossel que consistira na oferta e componentes curriculares agrupados em blocos, ou seja, um bloco após o outro seguindo sequência pré-definida.

Na modalidade EaD 100% online, o discente terá obrigatoriamente apenas os encontros presenciais relacionados às atividades avaliativas, conforme previsto na legislação proposta pelo MEC (Ministério da Educação), que são elas:

Avaliações de estudantes;

Estágios obrigatórios, quando previstos na legislação pertinente;

Defesa de trabalhos de conclusão de curso, quando previstos na legislação pertinente; e

Atividades relacionadas a laboratórios de ensino, quando for o caso.

Os materiais didáticos, assim como todas as mídias referentes aos estudos, ficam disponíveis para o discente em seu AVA com possibilidade de Downloads ou impressão.

Neste formato existirão as aulas online em cursos presenciais cujo discentes poderão interagir com seus colegas de cursos, professores e tutores. Nas aulas presenciais serão aplicadas metodologias ativas, aulas de laboratório, visitas técnicas ou outras atividades cuja presença do acadêmico seja imprescindível.

5.51.2 Atendimentos aos Objetivos do PPC para Complementação de Práticas Laboratoriais e/ou Profissionais

O AVA será usado como ferramenta para EAD (educação a distância), e em alguns casos para complementares aulas presenciais com conteúdo virtuais. Nesta modalidade o discente terá seus componentes curriculares oferecidos em plataforma digital totalmente online denominada AVA (Ambiente Virtual de Aprendizagem) em formato modular do tipo carrossel.

Na modalidade EaD 100% online, o discente terá obrigatoriamente apenas os encontros presenciais relacionados às atividades avaliativas, conforme previsto na legislação proposta pelo MEC (Ministério da Educação), que são elas:

a) Avaliações de estudantes;

b) Estágios obrigatórios, quando previstos na legislação pertinente;

c) Defesa de trabalhos de conclusão de curso, quando previstos na legislação pertinente;

d) Atividades relacionadas a laboratórios de ensino, quando for o caso.

5.52.3 Experiências Diferenciadas de Aprendizagem

Na IES utilizaremos o formato modular carrossel que consistira na oferta e componentes curriculares agrupados em blocos, ou seja, um bloco após o outro seguindo sequência pré-definida.

Os materiais didáticos, assim como todas as mídias referentes aos estudos, ficam disponíveis para o discente em seu AVA com possibilidade de Downloads ou impressão. Neste formato existirão as aulas online em cursos presenciais cujo discente poderão interagir com seus colegas de cursos, professores e tutores. Nas aulas presenciais serão aplicadas metodologias ativas, aulas de laboratório, visitas técnicas ou outras atividades cuja presença do acadêmico seja imprescindível.

5.53.4 Avaliação Periódica Documentada e Ações de Melhoria

A plataforma do AVA (AMBIENTE VIRTUAL DE APRENDIZAGEM) proporciona o desenvolvimento e distribuição de conteúdo diversos para cursos e disciplinas online para discentes. Trata-se de um ambiente virtual desenvolvido com o objetivo de auxiliar os docentes e tutores no gerenciamento disciplinas, projetos para os seus discentes e na gestão completa. Este ambiente, é possível acompanhar o processo de aprendizagem dos discentes, além de gerar relatórios sobre performance e progresso do curso online. Portanto, é possível trabalhar de forma assertiva em cima de possíveis problemas que possam ocorrer garantindo a eficácia do processo e do ambiente virtual de aprendizagem como um todo.

APÊNDICES DO PPC - TOMO II DO PPC

Apêndice I – Infraestrutura

EIXO 5 - INFRAESTRUTURA FÍSICA

5.1 Instalações Administrativas

As instalações administrativas prevista para o funcionamento da IES, atendem de maneira excelente as demandas institucionais, considerando os aspectos de quantidade, dimensão, limpeza, conservação, iluminação, acústica, climatização, segurança, acessibilidade, plano de avaliação periódica dos espaços, o gerenciamento de manutenção patrimonial e a proposição de recursos tecnológicos específico para cada funcionalidade administrativa e acadêmica da IES. Os setores administrativos dispõem de estações de trabalho, computadores ligados a internet banda larga, software específico, arquivo, armário, telefone. A Descrição das dependências completas desta IES encontra-se anexa a este documento.

5.2 Salas de Aula

As salas de aula da IES possuem capacidade para atender grupos de 30 a 80 alunos, as mesmas atendem as necessidades institucionais, considerando a sua adequação as atividades, a acessibilidade, plano de avaliação periódica dos espaços e o gerenciamento da manutenção patrimonial, e a proposição de recursos tecnológicos. Todas as salas tem a sua disposição kit multimídia, quadro branco e Datashow.

5.3 Auditório

Para reunião de grupo e atividades acadêmicas de caráter solene, a IES tem a sua disposição o mini auditórios com capacidade para 200 pessoas, equipado com projetor multimídia e aparelhagem de som compatível com o tamanho do ambiente e acesso a internet por rede wifi.

Já consta no seu plano de expansão a construção de segundo auditório com capacidade para 500 pessoas.

5.4 Sala de Professores

A IES oferece salas de professores, com gabinetes e/ou estações de trabalho para os professores integrais da IES. A sala atende de maneira excelente as demandas institucionais considerando a sua adequação as atividades, a acessibilidade, plano de avaliação periódica dos espaços e o gerenciamento da manutenção patrimonial, e a proposição de recursos tecnológicos. A sala dos professores dispõe de estações de trabalho individual com computadores ligados a rede de internet banda larga, mesa de reunião e mesas para trabalho em equipe, área de conforto e copa.

5.5 Espaços Para Atendimento dos Alunos

Para o atendimento aos alunos, a IES oferece uma secretaria acadêmica com diversos serviços acadêmicos e financeiro, a qual atende de maneira excelente as demandas institucionais, considerando a sua adequação as atividades, a acessibilidade, plano de avaliação periódica dos espaços e o gerenciamento da manutenção patrimonial, e a proposição de implementação de variadas formas de atendimento. A Unidade contém recepções, sala de atendimento individualizado, sala de multimeios, lanchonetes e reprografia.

5.6 Espaço de Convivência e de Alimentação

Os espaços de convivência e de alimentação existentes na IES, atendem de maneira excelente as demandas institucionais, considerando os aspectos de quantidade, dimensão, limpeza, conservação, iluminação, acústica, climatização, segurança, acessibilidade, plano de avaliação periódica dos espaços, o gerenciamento de manutenção patrimonial. As áreas de convivências e de alimentação dispõe de assentos, jogos de mesa e espaço para exposição cultural.

5.7 Laboratórios, Ambientes e Cenários para Práticas Didáticas

A infraestrutura física dos laboratórios da IES, ambientes e cenários para práticas didáticas atendem de maneira excelente às necessidades institucionais, considerando, a sua adequação as atividades, os equipamentos disponíveis em cada laboratório acessibilidade, climatização, as normas de segurança, o plano de avaliação periódica dos espaços e de gerenciamento da manutenção patrimonial, e a existência de recursos tecnológicos diferenciados. A IES dispõe de inúmeros laboratórios divididos em fixos e volantes, garantindo assim a qualidade das aulas práticas em acordo com o curso, matriz curricular e número de alunos. Anexo a este documento encontram-se a relação detalhada de infraestrutura.

5.8 Infraestrutura Física e Tecnológica Destinada à CPA

A IES dispõe de um espaço de trabalho de uso privativo da CPA, que atendem as necessidades institucionais, considerando o espaço de trabalho para os membros, as condições físicas e tecnologia da informação para a futura coleta e análise de dados, os recursos tecnológicos para implantação de metodologias escolhida para o processo de autoavaliação. A sala da CPA contém estação de trabalho, computadores ligados a internet banda larga, software específico, arquivos, armários e telefone.

5.9 Biblioteca

A Biblioteca da IES tem como missão atender a comunidade acadêmica, identificando-se com as suas necessidades, sendo responsável pelo provimento de informações, procurando manter-se atualizada, visando o aprimoramento dos serviços, disponibilizando novas técnicas, capacitando intelectualmente os usuários de forma a torna-los sujeitos independentes e críticos em suas pesquisas, atuando como instrumento de apoio dinâmico no processo de ensino/aprendizagem e, por fim, estimulando o estudo, a pesquisa e a cultura. Dentro de suas possibilidades, como extensão de suas atribuições, a biblioteca atende, também, a comunidade externa. É de fundamental importância o bom atendimento aos usuários, por isso a cada ano procura-se inovar nos serviços buscando sempre os mais variados recursos para garantir a satisfação total no processo de busca pela informação.

Para atender às necessidades de informação, estudo, pesquisa e extensão dos seus usuários, a Biblioteca dispõe de infraestrutura de mesas para estudo coletivos e individuais, sofás, poltronas energizadas e conta com acervo de, aproximadamente, 71.685 (setenta e um mil, seiscentos e oitenta e cinco) livros, 120 títulos de periódicos assinados e 830 títulos de periódicos disponíveis online de livre acesso, voltados para as áreas de interesses específicos dos cursos oferecidos presencial e a distância, composto a partir de listas de indicações de títulos fornecidas pelos professores e coordenadores dos cursos. Com objetivo de proporcionar aos usuários/alunos acesso à informação de interesse da sua área de formação específica e/ou áreas afins. O sistema de biblioteca conta com informatização do acervo que possibilita os usuários consultar, reservar e renovar o empréstimo de obras através do portal institucional de forma remota.

5.10 Biblioteca: Plano de Atualização do Acervo

A política de aquisição, expansão e atualização do acervo está baseada nas necessidades dos cursos, seguindo as indicações de aquisição de bibliografia do corpo docente, discente, coordenações de cursos, direção e funcionários, com base na bibliografia básica e complementar das disciplinas que integram a matriz curricular dos cursos.

A aquisição do material bibliográfico ocorre de forma contínua, com base nas solicitações de aquisição dos cursos e/ou identificação de necessidades por parte da equipe da biblioteca, e de acordo com o provimento de recursos financeiros da Instituição.

A biblioteca solicita, semestralmente, ao corpo docente, discente, coordenações de cursos, direção, e funcionários, indicação de publicações e materiais especiais, para atualização e expansão do acervo. Os professores recebem um impresso com dados a serem preenchidos, indicando a bibliografia básica e complementar a ser adotada durante o semestre letivo seguinte, em conformidade com os programas previstos. A equipe da biblioteca atualiza, também, o acervo através de consultas em catálogos de editoras, sites de livrarias e editoras, visitas em livrarias e bibliotecas, com finalidade de conhecer os novos lançamentos do mercado nas diversas áreas de especialidade do acervo.

5.11 Salas de Apoio de Informática ou Estrutura Equivalente

A infraestrutura das salas de TI, assim como os laboratórios de informática atendem as necessidades institucionais, considerando as estações de trabalho, meios de comunicação com as demais áreas, os equipamentos, a estrutura de rede cabeado e wifi com internet banda larga, as normas de segurança da informação, as políticas de acesso aos sistemas, acessibilidade, plano de atualização dos softwares, as normas de segurança, suporte técnico e recursos tecnológicos inovadores.

5.12 Instalações Sanitárias

As instalações sanitárias atendem, de maneira excelente, às necessidades institucionais, considerando a sua adequação as atividades, as condições de limpeza e segurança, acessibilidade, o plano de avaliação periódica do material, espaços e de gerenciamento da manutenção patrimonial, dispõe de banheiro familiar com fraldário.

5.13. Estrutura dos Polos EAD

Não se aplica para a vigência desde PDI

5.14 Infraestrutura Tecnológica

A IES é dotada de meios tecnológicos que atende as necessidades institucionais, considerando a adequação as atividades acadêmicas e administrativas, possui infraestrutura de rede lógica cabeada e via wifi, máquinas e equipamentos compatível para o melhor desempenho das suas ações. Periodicamente toda a infraestrutura no que tange ao parque de máquinas, as licenças, os softwares e as políticas de uso e segurança na informação passam por atualização em acordo com as normas exigidas. O parque tecnológico possui um plano de contingência, considerando a capacidade e a estabilidade da energia elétrica e a rede lógica em acordo com o nível de serviços oferecidos. Os equipamentos, normas de segurança, contratos com fornecedores, atualização de software e plano de manutenção encontram-se detalhadas na relação de infraestrutura anexa a este PDI.

5.15. Infraestrutura de Execução e Suporte

O Departamento de Tecnologia da Informação – DTI, possui infraestrutura de execução e suporte técnico capacitado para atender de maneira excelente às necessidades institucionais, considerando a disponibilidade de serviços previstos e meios apropriados para sua oferta, atender as demandas administrativas e acadêmicas, bem como implementar soluções de processos para redução de operações manual e minimizar erros de execuções. O DTI institucional recebe as demandas por chamadas telefônicas e GLPI, atendendo conforme ordem de abertura de chamado ou prioridade de urgência setorial, o DTI possui um plano de contingência, redundância e expansão da área, em acordo com o que preconiza os indicadores de qualidade oficiais.

5.16. Plano de Expansão e Atualização de Equipamentos

A IES possui no seu plano de expansão todo o planejamento e a previsão de ações que assegurem a expansão tecnológica dos serviços educacionais ofertados na modalidade Presencial e a Distância. Neste sentido, a aquisição, manutenção e ampliação do parque tecnológico da faculdade, acompanha as metas e objetivos previstos para a IES, em consonância com os indicadores de desempenho apurados. O plano de expansão e atualização de equipamentos faz parte do Plano de Desenvolvimento Institucional da IES.

5.17 Recursos de Tecnologias de Informação e Comunicação

A IES conta com recursos de tecnologias de informação e comunicação para atender de maneira excelente às necessidades dos processos de ensino e aprendizagem, que envolvem professores, corpo técnico, estudantes e a sociedade civil.

5.18 Ambiente Virtual da Aprendizagem AVA

Para atender as disciplinas na modalidade Ensino a Distância, a FAMETRO adota o sistema Moodle como Ambiente Virtual de Aprendizagem – AVA. A plataforma atende de maneira excelente as necessidades da comunidade acadêmica da instituição, o sistema foi customizado de modo a disponibilizar os recursos necessários para a qualificação do processo de ensino e

aprendizado dos usuários e está totalmente integrado ao RM sistema acadêmico institucional, seu acesso se dá pelo endereço eletrônico digital.fametro.edu.br ou pelo portal RM do aluno.

INSTALAÇÕES ADMINISTRATIVAS, COORDENAÇÕES, SALAS DE AULA E ESPAÇOS DE APOIO AO ENSINO, PESQUISA E EXTENSÃO									
Descrição	2019			2020			2021		
	Quant.	²	ap.	uant.	M²	ap.	uant.	²	ap.
Recepção					0,32 m ²	0			
Secad					23,60 m ²	0			
Direção Acadêmica					26,03 m ²	0			
Direção Administrativa					15,00m ²				
Sala dos Professores/Gabinete de Trabalho					89,32 m ²	0			
Coordenações de Curso 01					15,00m ²				
Coordenações de Curso 02					15,00m ²				
Coordenações de Curso 03					15,00m ²				
Coordenações de Curso 04					15,00m ²				
Coordenações de Curso 05					15,00m ²				
Coordenações de Curso 06					15,00m ²				
Salas de Aula 01					63,08m ²	6			
Salas de Aula 02					68,08m ²	0			
Salas de Aula 03					70,78m ²	3			

Salas de Aula 04					59,56m ²	5			
Salas de Aula 05					59,56m ²	5			
Salas de Aula 06					61,94m ²	5			
Salas de Aula 07					60,81m ²	5			
Salas de Aula 08					60,71m ²	5			
Salas de Aula 09					62,25m ²	5			
Salas de Aula 10					65,54m ²	6			
Salas de Aula 11					64,10m ²	0			
Salas de Aula 12					58,58m ²	0			
Salas de Aula 13					52,93m ²	4			
Salas de Aula 14					55,38m ²	4			
Salas de Aula 15					75,69m ²	4			
Salas de Aula 16					54,29m ²	4			
Salas de Aula 17					55,70m ²	4			
Salas de Aula 18					59,75m ²	2			
Salas de Aula 19					59,30m ²	2			
Salas de Aula 20					54,68m ²	4			
Salas de Aula 21					46,98m ²	0			
Salas de Aula					56,89m ²				

22						4			
Salas de Aula 23					61,68m ²	4			
Salas de Aula 24					60,78m ²	4			
Salas de Aula 25					60,44m ²	4			
Salas de Aula 26					52,08m ²	5			
Salas de Aula 27					54,45m ²	5			
Salas de Aula 28					53,53m ²	5			
Salas de Aula 29					53,42m ²	5			
Salas de Aula 30					54,86m ²	5			
Lab. Multidisciplin ar Maquetaria					63,08m ²	0			
Lab. Multidisciplin ar I: Aspectos Morfofunciona is					79,82m ²	0			
Lab. Multidisciplin ar II: Funções Biológicas, Biologia Tecidual e Desenvolvime nto Humano, Processos patológicos, Mecanismo de Agressão e Defesa, Processos Biológicos e Parasitologia. Funções					79,44m ²	0			

<p>Biológicas, Biologia Tecidual e Desenvolvime nto Humano.</p>									
<p>Lab. Multidisciplina r III: Fundamentos de Bioquímica e Metabolismo e Farmacologia.</p>					69,81m ²	0			
<p>Lab. De habilidades Básicas: Fundamentos de Fonoaudiologi a, semiologia e semiotécnica em Fonoaudiologi a, Fonoaudiologi a em clínica médica, Fonoaudiologi a em clínica cirúrgica, Fonoaudiologi a na saúde da mulher, Fonoaudiologi a na saúde da cirnça e do adolescente, Fonoaudiologi a em urgência e emergência e assistência de Fonoaudiologi a em terapia intensiva.</p>					48,37m ²	0			

Lab. Esterelização					24,71m ²				
Lab. Sala de Desenho					96,67m ²	6			
Laboratório de Informática					62,37 m ²	0			
Mini-Auditório					153,90m ²	67			
Biblioteca					146,56 m ²	2			
Atendimento ao Aluno					14,73 m ²				
CPA					25,02M ²	0			
DTI/Recursos Pedagógicos					14,41 m ²				
Banheiros Masculino					16,89m ²	2			
Banheiros Feminino					16,89m ²	0			
Banheiros PCD					6,65m ²				
Banheiro Familiar: Fraldário					6,65m ²				
Lanchonete					46,67m ²	0			
Repografia					15,08m ²				
Espaço de Convivência					281,71 m ²	0			
Área de Circulação					120,21m ²	0			
DML					5,08 m ²				
Copa					13,73 m ²				

Apêndice II – Planilha de Docentes do Curso de Fonoaudiologia

CURSO FONOAUDIOLOGIA- PRESENCIAL - SEDE										QUANTIDADE DE PRODUÇÃO DOS TRÊS ÚLTIMOS ANOS					
Nº	Docente	Formação (Graduação)	Titulação Máxima	Regime	Experiência DENTRO do Magistério Superior	Experiência FORA do Magistério Superior	Experiência na Docência em Educação a distância	Experiência na Tutoria em Educação a distância	Data de Admissão	Tempo na IES	Artigos, livros, capítulos e traduções, traduções ou resumos	Projetos e produções técnicas ou artísticas e culturais	Propriedade intelectual registrada ou depositada	Produção didático pedagógica recebente publicada ou não	Total de Produções
1	Bruno Leão	Biologia/Saúde Coletiva		INTEGRAL							0	0	0	0	0
2	Dulcilene Marins	Ciências biológicas	Mestre	INTEGRAL	11	5			02/03/2016	7 anos	0	0	0	0	0
3	Daniel Fagundes	Biologia/Farmacologia	Mestre	INTEGRAL					15/02/2023	1 e oito meses	0	0	0	0	0
4	Joab Arouche	Fonoaudiologia	Mestre	INEGRAL					2021	2 anos e 6 meses	0	0	0	0	0
5	Mario Henrique	Fonoaudiologia	Especialização	PARCIAL					2023	1 mês	0	0	0	0	0
6	Driely Almeida	Biologia	Especialização	PARCIAL					2014	9 anos	0	0	0	0	0
7	Ituany Melo	Fonoaudiologia	Especialização	PARCIAL					2023	01 mês	0	0	0	0	0
8	Luiz Henrique	Fonoaudiologia	Especialização	Parcial					2023	01 mês	0	0	0	0	0
9	Luciano Pinheiro	Biologia		PARCIAL							0	0	0	0	0
10	Daniel Machado	Biomédico	Especialização	PARCIAL					2023	8 meses	0	0	0	0	0

TITULAÇÃO				REGIME			RESUMO	
MESTRADO	10%			PARCIAL	99%		PARCIAIS E INTEGRAIS	95%
ESPECIALIZAÇÃO	90%			INTEGRAL	1%		MESTRADO	10%

Apêndice III – Perfil do(a) Coordenador (a)

PERFIL DO(A) COORDENADOR(A)	
Nome	Joab de Souza Arouche
Formação	Bacharelado
Titulação	Mestre
Experiencia dentro do magistério superior	02 anos
Experiencia fora do magistério superior	05 anos
Tempo de gestão do curso de graduação	2 anos

Apêndice IV – Núcleo Docente Estruturante (NDE)

NDE	
Docentes	Titulação
Joab de Souza Arouche	Mestre
Dulcilene Martins	Mestre
Gabrielle Lemos	Especialista
Bruno Leão	Doutor
Daniel Fagundes	Mestre